EDICION DE 24 PAGINAS
AGENCIAS EN EL EXTERIOR
NUEVA YORK: 141, BROADWAY
LONDRES: 4 & 5 COPTHALL COURT
AGENCIAS EN TODAS LAS PROVINCIAS

LA NACION

PRECIO: 20 CENTAVOS
NUMERO ATRASADO: 40 CENTAVOS
SUSCRICIONES:
Por un año: $ 50.00 - Por seis meses: $ 26.00
Por 3 meses: $ 14.00 - Por 1 año exterior: $ 110.00

AÑO IV — Santiago de Chile, Domingo 2 de Enero de 1921 — Núm. 1,450

Un autor teatral

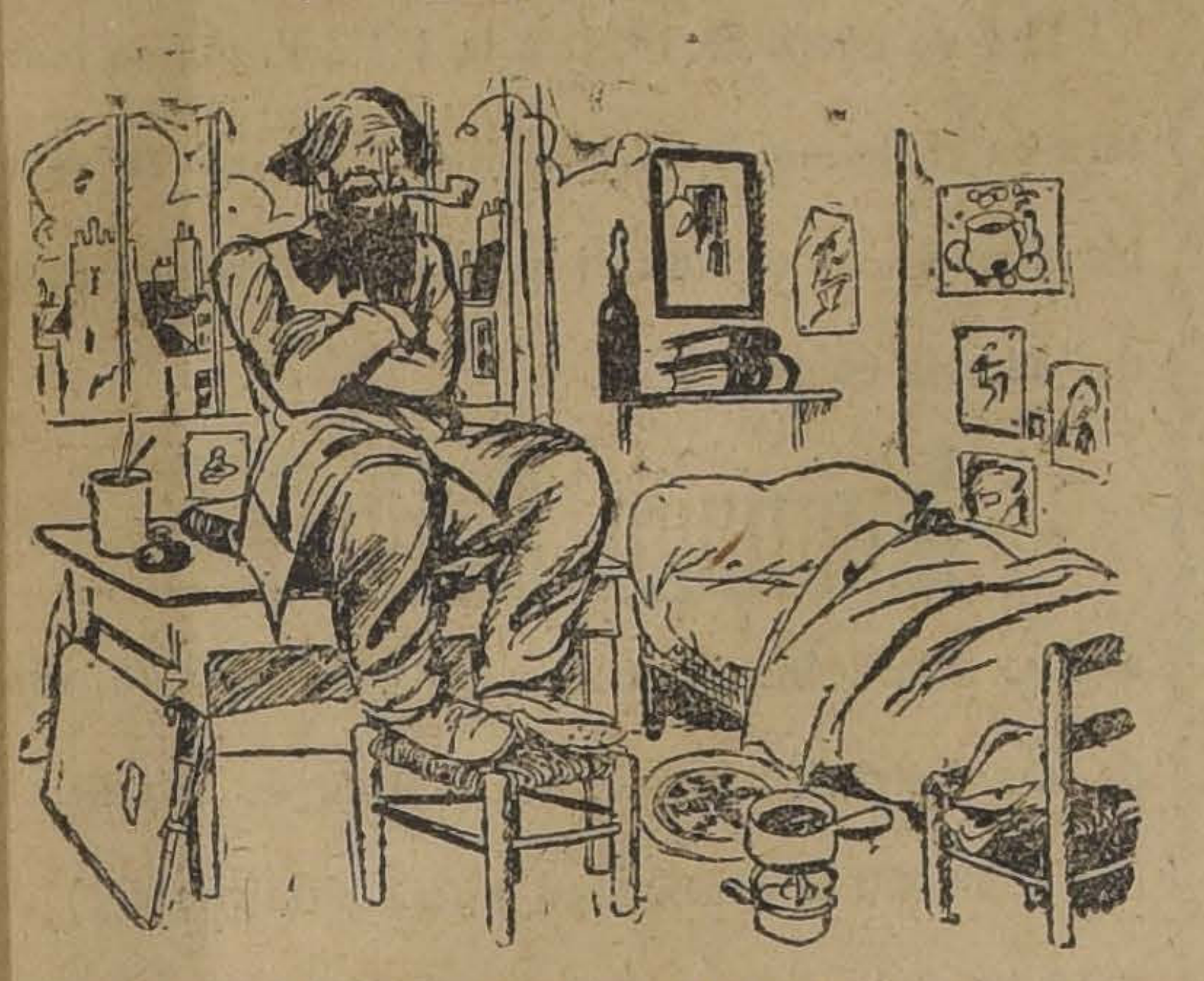

—ESTA VISTO, ES NECESARIO QUE HAGA UNA COSA QUE ADMIRE A LOS COLEGAS. ¿ESCRIBIRE UN DRAMA EN CINCO ACTOS O ME CORTARE EL PELO?

LA TRAGEDIA DE MEYERLING

Una nueva versión

El ex-archiduque Leopoldo Fernando de Austria, que /en 1902 rompió con su familia, y renunció a su título, y que desde esa fecha vive modestamente bajo el nombre de Leopoldo Wolfling, está publicando en un periódico alemán una serie de artículos, con el título de "La tragedia de los Habsburgos". Entre otras cosas, aclara la muerte misteriosa del príncipe heredero Rodolfo—hijo varón único de Francisco José— cuya desaparición súbita dejó huellas profundas en la imaginación del pueblo.

Por razones de Estado, fácilmente comprensibles, la muerte de Rodolfo jamás ha sido anunciada oficialmente. El Gobierno vienés dejó que se formara una leyenda acerca de su muerte, que se cuchicheara acerca de un supuesto suicidio, de una apoplegía, de un envenenamiento casual, etc. Pero, poco a poco, se supo que el príncipe heredero de Austria-Hungría fué muerto por un pariente de su amante, la baronesa María Vécera, y el relato del ex-archiduque mantiene esta versión.

Estaba casado con la princesa Estefanía, segunda hija del rey Leopoldo II de Bélgica; el matrimonio fué infeliz desde el primer momento. La princesa perseguía a su marido con celos más o menos fundados, y las escenas violentas fueron casi diarias. Rodolfo se alejó de su hogar y fué a buscar consuelo en los brazos de la baronesa María Vécera, una linda joven de veinte años. Esta unión llegó a ser tan íntima, que en la corte se temía que Rodolfo se divorciara de su esposa para casarse luego con la baronesa. Entre el Emperador Francisco José y su hijo hubo unas escenas violentas y otras conmovedoras, hasta que Rodolfo dió a su padre su palabra de honor de que rompería con su amante; pero antes de hacerlo quiso verla por última vez, y la invitó al castillo de Meyerling (cerca de Viena).

Entre los invitados se encontraron los hermanos Héctor y Arístides Baltazzi, propietarios de una célebre cuadra de caballos de carreras, ambos de origen griego, y emparentados con la baronesa de Vécera. Además, se dice que Héctor fué novio de María. Cuando llegó la noche, los Baltazzi y el archiduque se retiraron a una habitación, y vaciaron varias botellas de champaña. Cuando estaban ya demasiado influídos por el vino, surgió entre ellos una disputa violentísima, probablemente acerca del porvenir de la baronesa. No se conocen las palabras exactas que se cruzaron entre ellos; pero el hecho es que uno de los Baltazzi se levantó de repente, y lanzó contra la cabeza del príncipe una botella. Rodolfo sufrió una fractura en el cráneo y murió casi en el acto. Unos momentos después—atraída por el ruido de las voces— entró en la habitación María Vécera. Uno de los hermanos descargó su revólver y la joven cayó muerta al lado de su amante.

El ex-archiduque Leopoldo afirma que, cuando el cadáver de Rodolfo fué trasladado al palacio imperial de Viena, había aún en la herida varios pedazos de cristal.

Después del crimen, Héctor Baltazzi desapareció; pero más tarde volvió a Viena, y acabó sus días como miembro del Jockey Club. Su hermano se fué a Moravia, donde murió hace pocos años. Nadie vive ya de los que presenciaron la tragedia de Meyerling.

ANDRES REVESZ.

ESPECIFICO BENGURIA
El único reconstituyente del cabello. Cura radicalmente las canas. Premiado con **Gran Premio, Medalla de Oro,** en la Exposición Internacional de Milán, verificada este año.
MONEDA 875

LO MAS MODERNO — EXACTITUD ABSOLUTA
VULCAIN
Reloj Pulsera de Moda

En Agustinas 1148
ARRIENDASE ESPLENDIDA OFICINA
Local de la Compañía de Seguros y Ahorros "América Unida".

MADAME IRENE
Avisa a su distinguida clientela que se ha trasladado a
CALLE AGUSTINAS 1148
Donde realiza a precios muy bajos, corsés, jerseys y medias de seda para señoras y trajes para niñitas.

AVENTURA CELESTIAL

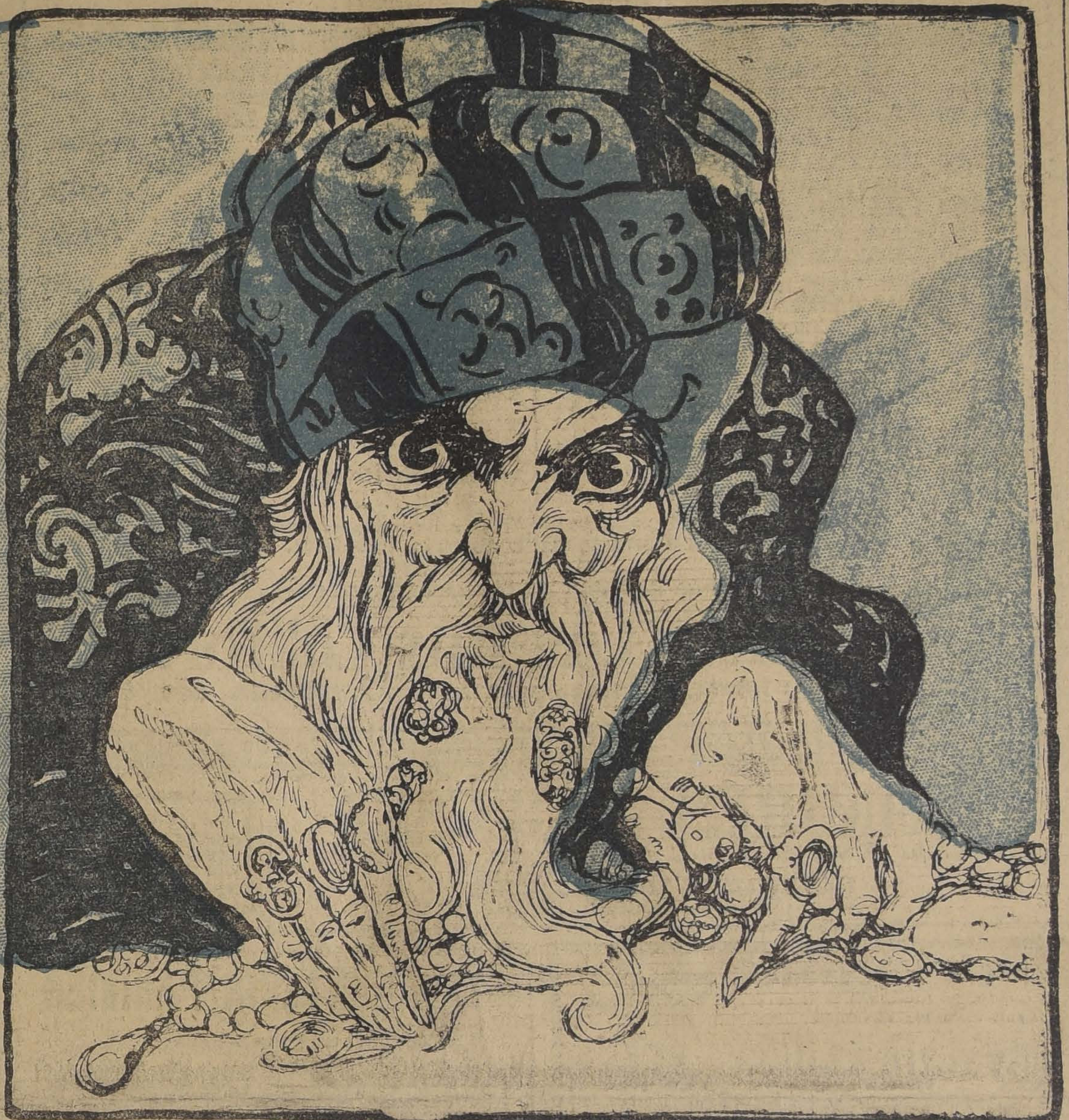

Ahora, cuando sor Eufrasia, esa divina criatura, ha desaparecido, hundiéndose en la luz ¿por qué ocultar todavía el sentido humano del "milagro" que la deslumbró? Seguramente, la noble santa, que acaba de extinguirse a la edad de veintiocho años, superiora de una orden de Hermanitas de los Pobres, que ella fundó en Provenza, no se hubiera escandalizado al conocer el "secreto físico" de su vocación tan súbita, ni hubiera turbado por un instante la visión de su humanidad.

A un kilómetro poco más o menos de Aviñón, se levantaba, arriba del Ródano, una casita solitaria, de miserable aspecto, con una ventana practicada en el único piso, y frente al cuartel de gendarmería situado a un lado del camino. En esa casucha vivía, d mucho tiempo atrás, un viejo judío llamado el padre Mosé. No er un vil israelita, no obstante su fa apagada y su frente deprimida, a la cual un casquete de tela y colo no muy bien definidos, resguardaban la calvicie. Todavía viril y nervioso, hubiera sido capaz de hostigar desde muy cerca a Ashaverus, en algunas marchas forzadas. Pero salía en muy raras ocasiones y no recibía a nadie sin grandes precauciones previas. Por la noche, un complicado sistema de trampas lo protegía detrás de su puerta mal cerrada. Muy servicial, no perseguía más que a los ricos, a los cuales sólo prestaba, prefiriendo siempre atesorar.

Las ideas prácticas del siglo para nada alteraban su fe salvaje, y Mosé oraba entre dos usuras tan bien como entre dos limosnas. Tal vez hubiera sido sensible al fresco paisaje que se extendía frente a su ventana, pero una cosa lejana, levantada sobre una eminencia, le echaba a perder el horizonte. Esta "cosa", de la cual apartaba la vista con enojo, era un antiquísimo "calvario" tolerado como curiosidad arqueológica por las autoridades edilicias.

Era preciso subir veintiún escalones para llegar a la gran cruz central, que soportaba un Cristo gótico, casi borrado por los siglos, entre las dos cruces más pequeñas de Dimas y Gestas. Cierta noche el israelita Mosé, con los piés sobre un escabel e inclinado sobre una mesita cubierta de pedrería, oro, plata y papel moneda, ante una ventana abierta, acababa de rectificar sus cuentas. ¡Se había retardado tanto!... Todas las potencias de su ser se concentraron de modo tal en su trabajo, que sus oídos, sordos a los ruidos de la naturaleza, permanecieron indiferentes, durante horas enteras, a ciertos gritos lejanos, diseminados ... terribles, que toda la noche habían estado atravesando el silencio y las tinieblas... En ese momento, una enorme y clarísima luna descendía del espacio y no se oía ya ningún rumor.

—¡Tres millones!... exclamaba bsorto el judío al asentar la suna total al pie del registro. Pero alegría del viejo concluyó con n violento temblor: una sensaón glacial le invadía los piés, de odo tal que, rechazando el escael, se levantó inmediatamente... l agua, a borbotones inundaba su buco, bañándole las escuálidas ternas; la casa crujía, y sus ojos, l través de la ventana, vieron el nmenso río, cubriendo llanuras y campiñas... ¡Era la inundación!...

—¡Dios de Abraham! murmuró; y sin perder un instante, se despojó de su vestido, menos del raido pantalón; se descalzó, introdujo todo mezclado en una pequeña bolsa de cuero lo más precioso de su mesa, joyas y papeles, pensando que, bajo las ruinas de su casa, sabría encontrar muy bien el oro desaparecido. Subió después a la ventana, y se precipitó, conociéndose buen nadador. La casucha se desplomó detrás de él, sin hacer ruido, bajo las aguas!...

¡Y a lo lejos, ni una barca! ¿A dónde huir?... Se orientaba hacia Aviñón, pero el agua alargaba ahora la distancia... ¿Dónde hacer pie? ¡Ah!... ¡El único punto que se destacaba en lontananza era... el Calvario, cuyas gradas desaparecían bajo los remolinos de las aguas furiosas!... ¿Pedir asilo a la imagen?... ¡Nó, jamás! El viejo israelita era grave en sus creencias; le repugnaba el hecho de deber, aunque no fuese más que la salud terrestre, a... ése que estaba allí... En ese instante, su sombra, proyectándose sobre las aguas en que temblaban los reflejos de las estrellas, hubiera hecho pensar en el diluvio. Nadaba al azar. De súbito, una reflexión siniestra e ingeniosa cruzó por su espíritu. "Olvidaba que, después de todo, está allí ese pobre, el "mal ladrón"; no veo inconveniente en buscar asilo cerca de ese excelente Gestas, mientras vienen a salvarme".

Y sin el menor escrúpulo se dirigió por medio de vigorosas brazadas hacia las tres cruces. Al cabo de un cuarto de hora, aparecieron éstas, colosales, a un centenar de metros de sus miembros casi helados. Mientras las miraba, tratando de divisar, a la izquierda, el patíbulo de su preferencia, he aquí que las dos cruces laterales, más frágiles que la del medio, crujieron, empujadas por la corriente del Ródano; la carcomida madera cedió, y en medio del terror, ambas cayeron hacia atrás, haciéndose una especie de pavorosa salutación. En ese momento, la gran cruz, sola, recortaba su signo supremo sobre el fondo misterioso del espacio; exhibía a su pálido Coronado de espinas, clavado, los brazos extendidos, los ojos cerrados. El viejo, casi desfalleciente, no teniendo ya más que el instinto de los seres que se ahogan, se decidió a nadar aunque fuera hasta el sublime emblema; el oro que debía salvar triplicaba sus últimas fuerzas... Llegado al pie de la cruz, se resignó a asir y rodear con sus brazos el árbol del abismo... hizo pie; el agua subía, soliviándole hasta medio cuerpo; en torno suyo, la extensión muda... Allá abajo, una vela... ¡una barca!... Gritó y viraron: lo habían visto.

En ese instante, una súbita elevación de las aguas lo llevó hasta la llaga del costado. Fué esto tan terrible y tan rápido, que apenas tuvo tiempo de estrechar, cuerpo a cuerpo, la imagen del Expiador, y de suspenderse... El viejo israelita, entrelazado a horcajadas ante Aquel que perdona, y no pudiendo soltarse, miraba de reojo a su "salvador"... Teneos firme, que ya llegamos!— gritaron voces perceptibles.

Al fin!... refunfuñó Mosé, pero he aquí un servicio que me ha prestado alguien... Y como no quiero deber nada a nadie, es justo que lo retribuya... Y mientras que la barca se aproximaba, el judío, en su orgánico celo de hacer siempre lo que se pudiera para pagar, registró en sus bolsillos y sacó una moneda de oro, que introdujo gravemente entre los dos dedos replegados sobre el clavo de la mano derecha y cayó desvanecido entre los brazos de los marineros...

El temor muy legítimo de perder su bolsa de cuero lo mantuvo firme hasta la recalada de Aviñón. El caliente lecho de una posada lo confortó.

Fué en esta ciudad donde se estableció un mes después, habiendo recobrado su oro bajo los escombros de la antigua morada y fué allí donde expiró en su centésimo aniversario.

* * *

En Diciembre del año siguiente, una joven del país, huérfana, de rostro encantador, Eufrasia, atrajo la codicia de ricos burgueses de la Vaucluse, quienes, desconcertados por sus inexplicables desdenes, resolvieron dominarla por hambre. Fué bien pronto despedida, a instancia de aquellos, taller en que ganaba el franco, el miserable franco cotidiano de su subsistencia en cambio de once horas de trabajo. El mismo día fué despedida del cuartucho, de modo que, en un crepúsculo de invierno, cuando el claro tañido del "Angelus" pasaba en el viento, la desafortunada niña, no sabiendo a dónde ir, se dirigió al Calvario.

Allí, se echó al pie de la profunda Cruz, chocando con el cuerpo el eterno leño y murmurando: Dios mío, socórreme con una limosna, o voy a morir aquí mismo!

Y... he aquí que, de la mano del Cristo, una pieza de oro cayó sobre el vestido de la niña... Era una moneda ya secular, con la efigie de Luis XVI, y cuyo oro amarillento brillaba sobre la falda negra de la elegida. Tomó el oro, se levantó, besó sonriente los sagrados pies y se fué a la ciudad... Desde el día siguiente, penetrada de la fuerza y de claridad vivientes, comenzó su obra santa... y quedó fundada su obra de luz....

Hoy, la joven bienaventurada acaba de volar en realidad, victoriosa de las ruindades de la tierra, radiante y feliz...

VILLIERS DE L'ISLE ADAM.

Mañana

publicará LA NACION una Sección Extraordinaria de

AGRICULTURA

CONTENDRA:

EL IMPUESTO DIFERENCIAL SOBRE LA PROPIEDAD AGRICOLA.—Interesante estudio acerca del procedimiento racional y equitativo que conduciría a la subdivisión de la tierra.

EL MOMENTO AGRICOLA DEL PAIS. — Resumen completo, breve y claro, de la situación de la agricultura, expuesto por las cifras y cálculos de la producción.

LA OBRA DE MANO AGRICOLA.—Un reputado técnico recoge las experiencias de las reformas introducidas en Holanda en los sistemas de explotación agraria.

LAS COSECHAS DE CEREALES EN CHILE.

¡DE ALTO INTERES PARA LOS AGRICULTORES!—Lista de los precios corrientes de productos y materiales de utilidad en la agricultura. — La situación del mercado de Buenos Aires en Noviembre.

PUBLICARA ADEMAS:

ASPECTOS DEL PANORAMA MUNDIAL, observados por los corresponsales de "LA NACION" en el exterior.

LA GUERRA ENTRE EL JAPON Y LOS ESTADOS UNIDOS.—Resumen de un libro sensacional, que ha preocupado al mundo entero.

Ricos corsés y no caros los hallará usted en la bien surtida Corsetería y Zapatería
"LA FLOR DEL DIA"
San Antonio 98
2-Ene.

REUMATISMO ARTICULAR
Esta es una de las formas más frecuentes y dolorosas del reumatismo, ataca a toda persona y en cualquier edad, principalmente en las estaciones húmedas. Para curar esta afección y prevenir su reincidencia se aconseja el uso regular del Arthri Sel.
En todas las farmacias.

UNA MOLESTA ENFERMEDAD DE LAS SENORAS
No existe para el sexo débil enfermedad más fastidiosa, penosa y debilitante, como la conocida con el nombre de Leucorrea.
Muchas mujeres no se atreven a hablar de ella, ni aun a su médico, creyendo que padecen de una enfermedad vergonzosa que se debe ocultar cuidadosamente y también que no se puede curar fácilmente.
Son erróneas estas dos opiniones. La Leucorrea comúnmente nombrada "pérdidas blancas", nada tiene de vergonzoso. Es una enfermedad como cualquiera otra, de la cual padecen desgraciadamente un gran número de mujeres, lo mismo las niñas de 7 u 8 años, como las señoras ya de edad.
Las píldoras Helenianas de Naud, tratamiento electo de la Leucorrea acaban en menos de tres semanas con los casos más rebeldes. Se adelantará y facilitará todavía la curación haciendo al mismo tiempo lavados antisépticos, obtenidos por la disolución de un comprimido de Luol en dos litros de agua hervida.

-FELIZ 1921-
Y EL GORDO DE ARG.
$ 300.000
de la LOTERIA NACIONAL ARGENTINA que se jugará en Buenos Aires el
DIA 11 DE ENERO DE 1921
desea a usted ENRIQUE TURRI; pero recuerde Ud. que SOLAMENTE adquiriendo estos billetes en la afortunada Casa E. TURRI ganará Ud. buenos premios.
PRECIO de estos biletes de $ 300,000 arg., en pesos CHILENOS:
BILLETE ENTERO: A $ 200; MEDIO BILLETE, $ 110; CADA DECIMO, $ 22
Nadie falte en este primer gran Sorteo del nuevo año!!

OTROS SORTEOS EN ENERO DE 1921:
Días 18 y 25, cada uno de argentinos
$ 100,000 Billete ENTERO, a $ 70 CHILENOS; cada QUINTO, a $ 15 CHILENOS
Día 31, de argentinos
$ 80,000 Billete ENTERO, a $ 55 CHILENOS; cada QUINTO, a $ 12 CHILENOS
E. TURRI remite a vuelta de Correo y a cualquier parte de CHILE los billetes pedidos y las LISTAS OFICIALES de los 7,400 números premiados en cada Sorteo, y PAGA AL CONTADO cualquier billete premiado.
Las REMESAS en pago de los billetes de lotería pedidos, pueden hacerse: por giro postal o telegráfico (Telégrafo Comercial), letras bancarias o de la Caja de Ahorros, billetes premiados, o, en último caso, enviando el dinero efectivo en carta certificada, y, al ser posible, lacrada. Diríjanse los valores y correspondencia solamente a la Casa
E. TURRI-SANTIAGO
Pasaje Balmaceda N.o 10
Casilla Correo 3217
Tanto a los señores aficionados de Santiago como a los de provincias, ruego EVITEN hacer sus pedidos o comprar billetes de Lotería a personas sin responsabilidad, que podrían sorprender su buena fe, y enviar sus órdenes exclusivamente a E. TURRI (Casa Chilena).
Casa en VALPARAISO: calle PRAT 118 :-: Casa en BUENOS AIRES: Galería Güemes

Habiendo fallecido mi querida esposa

Sara E. Quiroga A.

Invítase a sus amigos a la Misa Fúnebre para el Lunes próximo, a las 8 A. M. en la Parroquia San Isidro.

Juan González V. y familia.

EMPRESA
FORLIVESI
COMPAÑIA 1037-1041
(Edificio Palacio Arzobispal)
IMPORTACION DIRECTA

URNAS CON DOBLE URNA DE PLOMO, DE
Duración Eterna
Servicios completos, esmerados a precios reducidos

JUAN FORLIVESI
TELEFONO INGLES 377

POMPAS FUNEBRES
"La Nacional"
Arturo Prat 711, frente a 10 de Julio
TELEFONO INGLES 2724

Servicios económicos.
Ataud americano, capilla, carroza de 1.a y un coche americano, por $ 100.
Servicio de ataud y carroza, desde $ 40.

SERVICIOS NOCTURNOS
X

POMPAS FUNEBRES
Empresa Zenteno
Delicias 2584
CASI ESQ. MOLINA
(4 cuadras Estación Central)
Teléfono Inglés 524
Carlos Zenteno Loyola
X

Remate de Prendas de Plazo Vencido

El Lunes 3 de Enero, a las 9 A. M., el martillero señor Tagle V., rematará en la **Casa de Préstamos "EL CONDOR", calle San Pablo N.o 2296**, las prendas no rescatadas y comprendidas entre los números 36,714 a 40,981.

Hay: alfombras, máquinas de coser de mano y de pie, catres de fierro con bronce, colchones, sommiers, sillas de Viena, ternos de casimir, vestidos, blusas y calzado en gran cantidad, anillos con diamantes y piedra color, peinadores con mármol, mantos de seda, velo y espumilla, sillas de montar chilenas e inglesas y riendas, etc., etc.

El Lunes 3 de Enero, a las 2 P. M., el martillero señor Balmaceda, rematará en la **Casa de Préstamos "LA COLON", Avenida Italia N.o 404**, las prendas no rescatadas y comprendidas entre los números 85,020 a 88,994, 70,891 a 87,998 armas.

Hay: anillos con diamantes, máquinas de coser, gran surtido en ropa interior y de cama, pañuelos de rebozo, gran surtido en retazos de géneros y cortes de casimir, sillas de Viena, servicio de mesa de plaqué, mantas y ponchos, peso mostrador con 9 pesas, manteles y servilletas, anillos con brillantes, variado surtido en armas de fuego, etc., etc.

El Lunes 3 de Enero, a las 4 P. M. el martillero señor Rivas, rematará en la **Casa de Préstamos "LA ESTRELLA NEGRA", calle San Pablo N.o 916**, las prendas no rescatadas y comprendidas entre los números 94,092 a 97,057 y los siguientes lotes 73,374 a 90,105 correspondiente a las armas retenidas por el Gobierno.

Hay: relojes y cadenas de oro y plata, prendedores con brillantes, anillos con diamantes, pañuelos de rebozo, maletas y maletines de cuero, anillos con perlas y brillantes, maletas y maletines de cuero, impermeables, prendedores con diamantes y perla, sobretodos, anteojos de campaña, violines en caja, carpetas y armas de fuego y muchas otras especies.

Las prendas estarán a la vista desde dos horas antes del remate. **Pago al contado.**

EL INSPECTOR.

Remate

Por acuerdo de los herederos de don Carlos Rogers, **se** rematarán ante el compromisario don Horacio Fabres, en su estudio, Compañía 1213.

EL 11 DE ENERO PROXIMO

a las 3.30 P. M., las siguientes propiedades, situadas en la ciudad de San Bernardo:

Casa calle Covadonga número 119, por el

MINIMUM DE $ 59,000

Casa calle Covadonga número 139, por el

MINIMUM DE $ 29,000

Sitio calle Barros Arana número 378, por el

MINIMUM DE $ 12,000

El precio de las tres propiedades se pagará la mitad al contado y la otra mitad a seis meses, con intereses del 8 por ciento anual.

Bases y antecedentes, en la Notaría Mello Egaña.

Señoras. Aprovechad

LUNES 3 - LUNES 3 - LUNES 3

GRAN LIQUIDACION

-: DE :-

10,000 FRAZADAS ESPANOLAS

POR CUENTA DE DOS RENOMBRADOS FABRICANTES

$ 34.00 FRAZADAS con guarda, tamaño: 160x210.	COLCHAS blancas, 140x200, c/u. a . . . . **$ 15.00**
$ 36.00 FRAZADAS con guarda, tamaño: 180x220.	COLCHAS blancas, 165x210, c/u. a **19.50**
$ 35.00 FRAZADAS con listas, rica clase, tamaño: 150x200.	COLCHAS blancas, 180x225, c/u. a **24.00**
$ 15.00 FRAZADAS con listas, algodón, clase superior.	COLCHAS blancas, 240x240, c/u., a **26.00**
$ 39.50 FRAZADAS con listas, lana Pirineos, tamaño 150x200.	COLCHAS finas, c/u. a $ 39.50, 35 y **28.00**
$ 43.00 FRAZADAS con listas, lana Pirineos, tamaño: 160x210.	COLCHAS color, c/u. a $ 35 y . **25.00**
$ 46.50 FRAZADAS con listas, lana Pirineos, tamaño: 170x220.	COTI español, el rey de los Cotís, el afamado Cotí adamascado, mt. a **18.00**
$ 49.50 FRAZADAS con listas, lana Pirineos, tamaño: 180x235.	COTI con listas, clase extra, mt. a **6.50**
SABANAS a **$ 18, 15, 12.50** y **11** c/u.	

También liquidamos una nueva partida de Crea española, 180 ctm., a **$ 6.90** el metro.

NOTA: Estos artículos se liquidan en las acreditadas Casas

La Riojana y Las Dos Californias

ESTADO 64 - 72 :-: Martínez, Blanco y Cía. :-: AHUMADA 310 Y 314

E-3

CASIMIRES INGLESES

Ofrecemos un gran surtido en calidades finas a precios reducidos.

Rodríguez y Ramírez

AGUSTINAS 1052, ENTRE AHUMADA Y BANDERA

"EL VICIO DEL ALCOHOL DEBILITA EL ESPIRITU, DEGENERA A LA RAZA Y CONDUCE A UNA VEJEZ TRISTE Y PREMATURA".

SUPERIOR

a todos los anti-ácidos es el purgante suave por excelencia.

MAGNESIA FLUIDA

pero ella no vale nada si no es de nuestra marca y premiada. Exíjala en todas las Boticas por frascos y por litros.

LABORATORIO CHILE - Av. Ecuador 3575
SANTIAGO

TALABARTERIA PARISIEN

AHUMADA ESQUINA MONEDA

Acabo de recibir un lindo surtido de sillas inglesas y de carreras, sillas a la francesa, sillas para señoras, mandiles, cabezadas inglesas, testeras de charol de varios colores, frenos, frenillas, estribos, espuelas, huascas, polainas, capas de brin con y sin camallas, un surtido de arneses finos y de viaje, y un gran surtido de maletas maletines, cajas de camarote, baúl; todo a precios muy equitativos.

Santiago, Diciembre 24 de 1920.

2831-E-2 G. PLACIER.

SEDERIAS

Sigue la realización de un gran stock de géneros de seda que se venden de ocasión a precios nunca vistos por cuenta de fábricas europeas:

CHARMEUSE PURA SEDA, negra azul marino y café, doble ancho, valor: metros $ 30.00 a . . $	14.50
LOS MISMOS clase más fina; valor: metro $ 40 a $	18.00
LOS MISMOS, en clase superior; valor: metro $ 50 a . . . . $	21.00
GASAS CHINESCAS todo seda, doble ancho, surtido de colores; valor: metro $ 22 a . . . $	9.50
ESPUMILLAS listadas, pura seda, doble ancho; valor: metro $ 25 a . . . . $	13.50

Hay una gran variedad de otras sedas que se venden con grandes rebajas de precios.

Se realiza también una partida de bretañas y batistas muy finas para ropa de señoras en pequeñas piezas a precios excepcionalmente bajos.

RODRIGUEZ Y RAMIREZ

AGUSTINAS 1052, ENTRE AHUMADA Y BANDERA

E-2

PARA EL CAMPO Y LA PLAYA

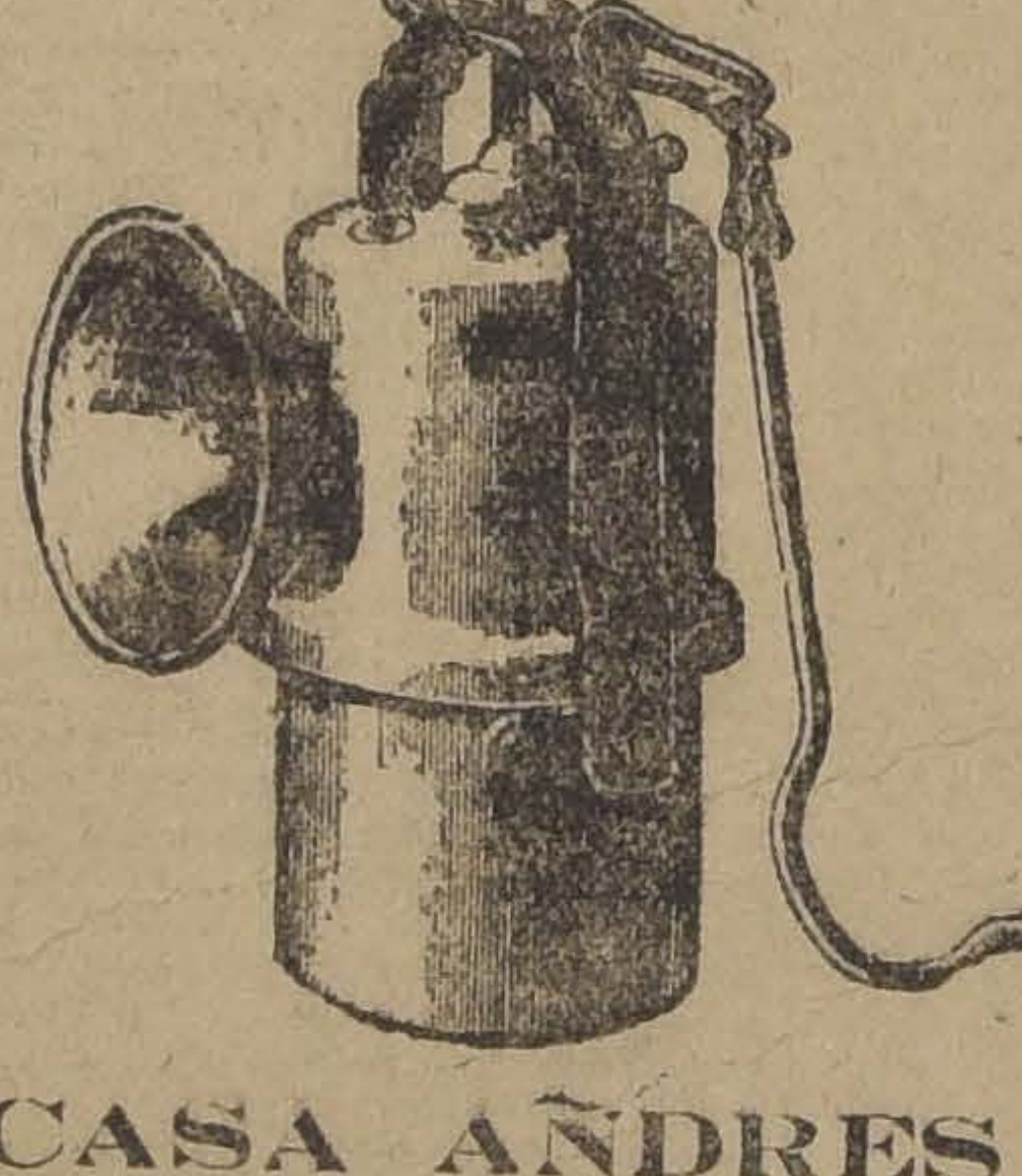

Lámparas de Acetileno
Focos
Proyecciones
Gasómetros
Carburo
y todos útiles para alumbrado y calefacción de Acetileno
Catálogos Gratis
"ACETILENA"

CASA AÑDRES DUBOIS

SANTO DOMINGO 1077. — Casilla N.o 391. — SANTIAGO

Perfumes de J. & E. Atkinson Londres

EXTRACTOS Agua Colonia, Mousse Diana.
WHITE ROSE, Violette, Jazmín, etc.
BRILLANTINA California Poppy líquida y sólida.
POLVOS DE TOCADOR de perfumes surtidos.
LOCIONES.—Agua Colonia y surtidos Eopla.
EAU DE COLOGNE en frascos de 14, 7 y 4 onzas.

Ofrecen: ARESTIZABAL Y CIA.— Valparaíso

Jabon Castilla Boricado Inglés

DE FAMA UNIVERSAL

Es anticéptico y curativo, el verdadero jabón de casa. **Recomiéndase para el veraneo**

2813-E-2.

Vaquillas

Se ofrece en venta 50 vaquillas de tres años, preñadas, muy mestizas e hijas de madres seleccionadas como lecheras. Dirigirse por correo.—**Lisandro Rojas, Doñihue.**

PUERTAS

ventanas, mamparas, galerías e instalaciones comerciales, ejecuta con prontitud y esmero la Fábrica

LA AMERICANA
de
ELZAGUIRRE Y SINGER
Arturo Prat 1272
Precios módicos.

PASTILLAS
— DE —
Menta fuertes
En rollos lo mejor y más barato
LABORATORIO CHILE
SANTIAGO

AVISOS DE REMATES

REMATE VOLUNTARIO

Ante el Notario don Fernando Errázuriz Tagle, y en su oficina, Bandera 345, se rematará el día **5 de Enero próximo, a las 3 de la tarde**, la casa habitación situada en la calle

Santo Domingo N.o 1411, esquina de Amunátegui

de esta ciudad.

La casa es de un solo piso, de espléndida construcción. Consta de tres patios, uno de ellos con jardín, extensas habitaciones, garage, caballeriza, departamento de servidumbre, etc.

Superficie: 27 y 1/2 metros por la calle Santo Domingo y 53 metros por la calle Amunátegui, que forma un total de 1,554.58 metros cuadrados.

El minimum para las posturas será de

DOSCIENTOS CINCUENTA MIL PESOS

El precio de la subasta se enterará haciéndose cargo el comprador por su valor comercial de una deuda a largo plazo, recién contratada en el Banco Hipotecario de Chile por $ 140,000 en bonos de 8 con 1; $ 40,000 al contado y el saldo mitad el 15 de Abril y la otra mitad el 14 de Agosto de 1921. La parte a plazo pagará el 8 o/o de interés.

La casa se entregará el 15 de Abril de 1921.

Para visitar la casa se requiere una tarjeta que proporcionará el Notario.

Los títulos se pueden consultar en el Banco Hipotecario de Chile y las bases del remate en la Notaría del señor Errázuriz Tagle, Bandera 345.

2514-E-6

Caja de Crédito Hipotecari

REMATE JUDICIAL

El 7 de Enero de 1921, a la 1 1/2 P. M., se rematará en el Quinto Juzgado Civil de Santiago el inmueble signado con el N.o 611 de la calle Ejército Liber dor de esta ciudad.

Minimum $ 65.000

que se enterarán: a) reconociendo $ 26,594.70, sal de una obligación hipotecaria a favor de la Caja; con $ 20,000 al contado en dinero efectivo; y c) $ 18,405.30 a seis meses plazo.

Bases y antecedentes en la Secretaría del Quin Juzgado.

Títulos en el Archivo de la Caja Hipotecaria.

Importante Remat

Por acuerdo de los herederos de don Benjamín Ma se licitará con admisión de postores extraños, la valiosa piedad situada en la calle **Bandera** esquina de Agustin por el

Minimum de $ 3.000,00

El precio se pagará en esta forma: un millón de al contado y el resto en dos porciones iguales a seis y meses con interés del 8 o/o al año.

Las bases y antecedentes pueden consultarse en la cina del Notario don Abraham del Río y en la oficina Plantaciones de la Hacienda Guindos, Agustinas N.o 11

La licitación se verificará el **día 5 de Enero de** **a las 4 de la tarde**, en el estudio del partidor don Mi A. Varas, Huérfanos 1350.

Se advierte que esta propiedad está situada al fren calle de por medio con el terreno adquirido recientemente el Banco Anglo Sud-Americano Ltdo. en 4 millones de y sobre el cual se edifican las oficinas del Banco.

La extensión de la propiedad, según la Oficina de ción Municipal, es de 1,672 metros cuadrados. Se da este cedente como simple dato ilustrativo.

REMATE

Por acuerdo de los herederos de don Carlos Rogers rematará ante el compromisario don Horacio Fabres,

EL 11 DE ENERO PROXIMO

a las 3 1/2 P. M., en su estudio, calle de Compañía N.o 12

El valioso fundo Cerro Negro

situado en el departamento de la Victoria, inmediato a la dad de San Bernardo. El fundo tiene una superficie aproxim de 217 hectáreas, de las cuales 177 son planas y el resto cerro, y cuenta con una abundante dotación de aguas y represa para su aprovechamiento. Se incluyen en la venta instalación completa de pastería movida por fuerza hidrá ca, con una turbina de 65 caballos; 24 posesiones de inqu nos, tres casas para habitación, plantaciones, instalaciones ra el regadío del cerro, etc., todo en espléndido estado de servación.

MINIMUM: $ 990,000

pagaderos reconociendo el subastador, por el valor comer que tenga el día del remate, una deuda al Banco Hipoteca del 8 o/o-1 o/o, por $ 250,000 primitivos, reducida hoy $ 241,708. 78, y el resto en tres cuotas iguales, la prime al contado, la segunda a seis meses y la tercera a un año zo, estas dos últimas con intereses del 8 o/o anual.

Si no hubiera postores por todo el fundo en un sólo cu po, se pondrá en remate en el mismo acto en tres hijuelas, mo sigue:

HIJUELA A

con una superficie de 189 hectáreas más o menos, incluye el cerro, casa habitación, la instalación de pastería y 11 gadores del Canal de Maipo.

MINIMUM: $ 750,000

que se pagarán reconociendo el subastador la deuda hipote ria antes mencionada, y el resto en tres cuotas iguales, la mera al contado, la segunda a seis meses y la tercera a año plazo, estas dos últimas con intereses del 8 o/o anual.

HIJUELA B

con una superficie aproximada de 23 hectáreas, situada en esquina del camnio de San Bernardo a Puente Alto, con camino de Los Morros.

Se incluyen en la venta una casa habitación, tres casas ra inquilinos, edificios y dependencias, y dos regadores Canal de Maipo.

MINIMUM: $ 155,000

pagaderos en tres cuotas iguales, la primera al contado, la gunda a seis meses y la tercera a un año, estos dos últim con intereses del 8 o/o anual.

HIJUELA C

con una superficie aproximada de 5 hectáreas, situada a la lida de la Estación de San Bernardo. Se incluyen en la ven **una casa habitación en perfecto estado, dos edificios para inq linos, plantaciones, arboledas y un regador del Canal** Maipo.

MINIMUM: $ 85,000

pagadero en tres cuotas iguales: la primera al contado, la gunda a seis meses y la tercera a un año, estas dos últimas intereses del 8 o/o anual.

El fundo o las hijuelas A y B se entregarán el 1.o Mayo de 1921. La hijuela C se entregará el 1.o de Febre de 1921.

Para visitar el fundo, pedir coche al administrador Emilio Muñoz, por carta o por Teléfono N.o 41, San Bernar

Bases y antecedentes en la Notaría de don Mariano Mel

LA NACION

Santiago, 2 de Enero de 1921

QUE SE ORGANICEN LOS MINISTERIOS COMO ES DEBIDO

La fracción poco numerosa del país que sigue atentamente la versión taquigráfica de las sesiones de la Cámara de Diputados, habrá podido imponerse ayer de la aprobación general prestada por esa Cámara al proyecto que crea un nuevo Ministerio.

La aprobación general implica el consentimiento de una Cámara para legislar sobre una idea determinada. En la discusión particular se modifica o adiciona más tarde el proyecto, sobre la base de la idea matriz ya aceptada. De este modo acaba de ser aprobada la proposición de crear un Ministerio de Agricultura, Comercio, Trabajo y Previsión Social.

La enumeración de las funciones de esta nueva Secretaría de la República choca un tanto al observador. Porque acumular en manos de un solo Ministro atenciones tan diversas como la del Comercio Exterior de la República y las condiciones internas del trabajo, mezclar la organización científica de la agricultura con el desarrollo de la beneficencia pública, es algo que requiere capacidades excepcionales.

Este defecto es fácil de subsanar. Por el momento diríamos que todos los estudios de los últimos años se han orientado hacia la creación de un Ministerio de Comercio y Navegación, de otro de Agricultura y Comunicaciones y que la Previsión Social y la Asistencia Pública tienen una importancia tan considerable que sería muy difícil dejar de encomendarlas a un departamento especial de la administración superior del Estado.

Pero la creación de tantas carteras nuevas en sí, constituiría tal vez una dificultad más del orden político, por si no existiesen otras del orden financiero y por si no fuese temible semejante extensión de la burocracia, madre de un centralismo que tanto nos ha perjudicado en el desarrollo de las grandes energías nacionales. Mientras esto se discute con mayor latitud y reservándonos el volver sobre tema tan importante, queremos concretarnos por ahora a dejar constancia de que el defecto señalado en la aglomeración ilógica de funciones que se propone encomendar al nuevo Ministerio, no constituye tampoco una novedad en nuestras prácticas legislativas.

El origen de este desconcierto en los objetivos y atribuciones de los grandes rodajes ministeriales, tiene la misma edad del sistema entero, porque se remonta a la ley de 1886 que reformó las diversas Secretarías del Estado, creando los actuales Ministerios.

El criterio de la ley orgánica del servicio de Ministerios está ya muy anticuado y no responde a ninguna necesidad efectiva de los ideales de progreso en la administración. Tenemos actualmente una distribución de departamentos entre las distintas carteras, que en vez de facilitar el trabajo y la atención de los problemas latentes lo entraba de una manera insoportable.

Nadie se explica por qué, por ejemplo, la cartera del Culto sigue unida a la de Relaciones Exteriores. Se comprende que en 1886, cuando estaba en plena efervescencia una dificultad diplomática con el Vaticano, en que tomaba parte ardiente una fracción respetable de la opinión pública, pudiese aceptarse semejante amalgama. Pero hoy día, la atención de las necesidades del culto oficial de la República no tiene ninguna vista hacia los problemas exteriores y en el hecho no ofrece problema alguno de importancia a la atención de los hombres de Gobierno.

Si se quiere hacer obra duradera y benéfica para los intereses públicos y privados; si se quiere extirpar en lo posible las malas consecuencias del régimen burocrático y centralista por excelencia en que hemos vivido, lo mejor es ir derecho al nudo de la dificultad y reformar todo el régimen orgánico por el cual se rige desde hace treinta y cuatro años el funcionamiento de los Ministerios.

La opinión pública está esperanzada en una reconstrucción y en una edificación previsora mucho más sólida.

No ofrecería dificultades en la Cámara de Diputados ni en el Senado el despacho de una reforma de la ley orgánica vigente en la actualidad. No sería dicha ley ni muy vasta ni muy difícil de discutir. Bastaría con aplicar normas de Gobierno moderno que son muy bien conocidas entre nuestros legisladores. Dentro de ella, que se creen todos los Ministerios que sean necesarios, pero que se haga de los departamentos una distribución científica o siquiera racional, para que el país pueda beneficiarse desde el primer momento con esta aplicación de la lógica y del orden a las prácticas del Poder Ejecutivo.

EL EMPRESTITO DE LOS FF. CC. DEL ESTADO

La Cámara de Diputados ha vuelto a destinar sesiones especiales para tratar del proyecto de ley, ya despachado hace algún tiempo en el Senado, que autoriza al Ejecutivo para contratar un empréstito exterior por 7.755,000 libras esterlinas, destinado al mejoramiento material y financiero de los Ferrocarriles del Estado.

Pocos proyectos más desgraciados, en verdad, que el de este antiguo empréstito. Primero fué la declaración de la guerra que impidió su colocación en 1914. Más tarde, autorizado de nuevo, tampoco fué colocado por causas que hasta hoy han quedado en el misterio. Así han pasado seis años. En todo ese tiempo el equipo de nuestros Ferrocarriles ha ido disminuyendo, el tráfico creciendo, las instalaciones destruyéndose y el déficit incrementándose. El año 1921 encontrará a la Empresa con una deuda total de 59.250,000 pesos moneda corriente y una suma de necesidades por 160 millones de pesos de la misma moneda.

El empréstito actual, cuyo proyecto de ley fué estudiado y redactado por los ex-Ministros de Ferrocarriles y Hacienda señores Jaramillo y Garcés Gana, respectivamente, está destinado a salvar la crisis financiera y material de los Ferrocarriles del Estado. El despacho de la ley de empréstito fué la atención preferente de ambos Ministros. El señor Garcés Gana llegó a convenir con los Bancos nacionales las diversas cuotas que éstos destinarían para la suscrición de la parte del empréstito que debía ser cubierta en el país. Por su parte, el señor Jaramillo hizo dos brillantes exposiciones—una en el Senado y otra en la Cámara de Diputados—acerca de la situación general de los Ferrocarriles del Estado y el programa necesario para su mejoramiento. Tal programa, concordando con lo que siempre hemos pedido en este diario, comprendía tres partes sucesivas principales:

a) Mejoramiento material y financiero de la Empresa por medio de un empréstito por 7.755,000 libras esterlinas.

b) Tarifas que garanticen el empréstito y los futuros resultados financieros de la explotación.

c) Administración correcta y servicio de transporte abundante y oportuno.

Esos tres ideales de mejoramiento ferroviario deben ser llevados a la realidad más inmediata. Es imposible mantener por más tiempo esta crisis de transporte que mantiene limitadas las capacidades productivas del país. Creemos que los actuales Ministros señores Martner y Torrealba igualarán a sus antecesores en el empeño que aquéllos demostraron en bien de la solución definitiva de nuestro viejo problema ferroviario. Nada es de mayor urgencia para el país. Postergar la solución de esta crisis por más tiempo sería arruinar definitivamente los Ferrocarriles y producir una parálisis completa en la vida nacional.

Confiamos en que la Cámara de Diputados celebre las sesiones que ha acordado. Damos como un hecho el despacho favorable de la ley de empréstito. Pero pedimos que la acción del Gobierno no termine solamente en este punto. Es preciso que este Ministerio continúe con los otros puntos del programa de mejoramiento ferroviario cuya realización prometió el anterior Ministro de Ferrocarriles, señor Armando Jaramillo. Por suerte, la preparación especial y la reconocida dedicación del señor Torrealba, nos permiten esperar que el programa iniciado sea llevado a su completo y feliz término.

ALQUILO

VALPARAISO.— Calle Salvador Donoso.— Casa cómoda. Consta de salón, comedor y hall, terraza con plantas, cuatro dormitorios, cocina a gas y luz eléctrica, dos baños y pieza de servidumbre, etc. **Canon: $ 1,200.**

MIRAMAR.—Agua Santa.—Casa de dos pisos, con jardín, patio, vista al mar, tres dormitorios y dependencias. Luz eléctrica. **Canon: $ 1,400.**

VIÑA DEL MAR.—Calle Valparaíso.—Casa con jardín a la calle. Primer piso, consta de pasadizo, hall, antesala, salón, salita, comedor, toilette, patio, cocina y demás dependencias. Segundo piso: cinco dormitorios, pieza para baños con calentador y hall. **Canon: $ 5,000 por la temporada de verano.**

VIÑA DEL MAR.— Calle 1 Norte.—Chalet lujosamente amueblado, gran jardín y garage, cuatro dormitorios, baño y pieza de toilette. **Canon: $ 7,000 por la temporada de verano.**

VALPARAISO. — Avenida Argentina.— Casa quinta. Consta de gran salón, antesala, escritorio, comedor y sala de billar. Seis dormitorios con todo mobiliario, dos piezas de baño con calentador y pieza de toilette. La quinta tiene gran parrón y arboleda frutal. Totalmente alumbrado con luz eléctrica. **Canon: $ 2,000 mensuales.**

CARLOS OSSANDON B.
168 — BANDERA — 168

TERRAJAS PARA PERNOS
DE TODAS DIMENSIONES. OFRECE
Fundición Libertad - Kupfer Hnos.
LIB_RTAD 53-58

¡ALCOHOLISMO!

ANTES QUE TODO HAGAMOS CUMPLIR LA LEY

IV

Decíamos, y repetimos, que si se hubieran cumplido, con mediana energía siquiera, las disposiciones encaminadas a reprimir la embriaguez, que están contempladas en la antigua y actual ley sobre alcoholes, el alcoholismo no habría sido el peligro que es hoy día, y quizá nos habríamos evitado de oir discusiones estériles, indicaciones interminables. Igualmente no habríamos dado lugar a que, con respecto a la ley de que nos ocupamos, se hubiera vivido en continuas reformas; en permanente estado de exposición; en no interrumpido cortejo de proyectos y más proyectos.

V

Insistimos, pues, en que hemos ido descaminados en lo que se refiere a la propaganda y a la aplicación de la ley.

No habríamos visto cundir el mal si después de aplicadas con rigor las disposiciones en contra de los taberneros, que hemos expuesto en nuestro artículo anterior, y con lo cual necesariamente habrían disminuído las cantinas en forma indiscutible, hubiéramos seguido al ebrio con el propósito de sanarlo, sin que apareciera, antes y hoy día, sólo como una máquina para sellar derechos de Secretarías en los Juzgados del Crimen.

Las disposiciones sobre "penalidad de la embriaguez" son, según nuestro criterio, completas y perfectamente simples para su aplicación. Su aspecto no es el de castigar sino más bien el de reprimir o corregir.

Se establece que si una persona es sorprendida en manifiesto estado de ebriedad, "será castigada con prisión de tres a cinco días, conmutable en multa que no baje de cinco pesos ni pase de veinte".

Si esta persona hubiere sido condenada, por la misma falta, "dos veces en el término de seis meses, será castigada con prisión de ocho a treinta días conmutable en multa que no baje de veinte pesos ni pase de sesenta pesos".

"Después de la tercera condenación será castigada con prisión de diez a treinta días conmutable en multa de ciento a quinientos pesos."

Se agregan disposiciones, por demás interesantes, en contra de las personas que en lugares públicos molesten de palabras o hechos a terceros (sin embargo todos los días estamos expuestos a las impertinencias de los borrachos, principalmente decentes); en contra de los funcionarios públicos, de los individuos del Ejército y Armada; en contra de los que en estado de ebriedad cabalgaren o dirigieren vehículos de cualquier clase (hace días hemos visto matar a un guardián, que dirigía su semáfora, por un conductor de automóvil que lo manejaba en completo estado de ebriedad); a los que en igual forma llevaren, en lugares públicos, armas blancas o de fuego (vemos a diario cómo, en las calles y caminos, nuestro pueblo se vacia las entrañas a puñaladas); en contra de los que en estado de ebriedad tomaren parte en trabajos peligrosos, etc., etc.

Investíguese si hay condenas por estas disposiciones; véase si se ha aplicado la ley por estos casos de excepción.

Váyase a los Juzgados y véase si se llevan libros de reincidencias, y si alguna vez se ha graduado la pena en conformidad a las disposiciones de la ley.

Nosotros podemos decir que, permanentemente, se condena al ebrio a cinco días de prisión o cinco pesos de multa, más dos pesos o dos pesos cincuenta por derechos de Secretaría.

Fulano puede caer veinte veces en seis meses, y siempre se le condena a los cinco días de prisión o a los cinco pesos de multa.

VI

Hay todavía más, para que se vea lo completas que son estas disposiciones: Si una persona, condenada por ebriedad, tiene hijos menores de 12 años, y "viven del trabajo del padre, se les suministrará diariamente una sola ración igual a la del reo, cualquiera que sea su número, para que se alimenten mientras dure la prisión".

¿Se cumple esta disposición? Que contesten por nosotros los que puedan hacerlo.

VII

Completan los artículos que hemos citado la orden de recluir "en los asilos para bebedores a los individuos que en el espacio de un año hubieren sido castigados más de cuatro veces por delito de ebriedad".

Mas aún, en estos asilos pueden ser recluídos los ebrios consuetudinarios, a pedido de las familias, después de rendir información ante el juez de letras respectivo.

Estas determinaciones de la ley, que forman un conjunto ordenado de disposiciones; que van estrechando, si pudiéramos decir, al vicioso con el fin de llevarlo a su curación definitiva, jamás se han tomado en cuenta.

Los asilos para bebedores que se dispone crear, y a los cuales se refiere en forma especial el título II del libro II de la antigua y actual ley, no han sido siquiera proyectados, estando patente la necesidad y la urgencia de fundarlos, desde hace muchos años.

Seguiremos en este orden de consideraciones.

ALBERTO GOMEZ DEL FIERRO
Jefe de la III Zona de los Impuestos Internos.

LA PRIMERA PETICION AL NUEVO PRESIDENTE

Cinco mil obreros ferroviarios, en representación de los trescientos mil trabajadores que componen la Federación Obrera de Chile, desfilaron ante S. E., el señor Alessandri, el día de la trasmisión del mando. El desfile tradicional de nuestro bizarro Ejército tuvo, en aquel momento, un émulo que realzó la apostura y marcialidad de nuestras tropas y puso en gloriosa evidencia la gran fuerza de amor cívico y de consagración patriótica que está siempre viva en la gran colectividad obrera de este suelo. Si se alza una voz directiva que inspire confianza y surge una personalidad que sepa tocar las fibras, la gran masa de los trabajadores de Chile responde a las más altas inspiraciones de bien nacional, como una sola y compacta entidad: como un solo hombre.

Ha bastado que el nuevo Presidente de la República haya declarado que está decidido a resolver el problema del alcoholismo durante su administración, para que los obreros llegaran hasta el Salón de la Presidencia a elevar su primera petición.

¿Qué han pedido?

Han pedido que el Gobierno dicte leyes y tome enérgicas medidas para desterrar el alcoholismo de este país, **sin dañar—óigase bien,—sin dañar en un ápice los intereses de la industria vinícola de Chile.**

Los obreros no han pedido a tontas y a locas, dando palos de ciego, que se suprima, lisa y llanamente, todo un elemento de riqueza para un buen grupo de ciudadanos.

Los obreros han llegado hasta la más alta representación del poder en la República como estadistas que anhelan resolver un angustioso problema por todas las vías dignas y probables, y como cariñosos ciudadanos de los que no los quieren comprender.

Los representantes de los cinco mil obreros pidieron a S. E. que diera curso a lo establecido por la Comisión de Control, porque, como lo decía el ex-Ministro del Interior señor Arturo Alessandri, en nota de 17 de Mayo de 1918, "el Gobierno se ha impuesto de la buena dirección y de la patriótica labor desarrollada por esta Comisión." En esa nota reiteraba el señor Alessandri el concepto expresado el 11 de Enero de 1918 por el señor Eliodoro Yáñez, de **que el alcoholismo es un mal social, pero el alcohol es una riqueza nacional.** El señor Alessandri declaraba "que el Gobierno acepta el programa de trabajo que la Comisión estableció y que comprende los siguientes puntos: Estadística completa de la fuente de producción y de su mejoramiento, exportación y transformación económica; estudio y valorización económica de las consecuencias del alcoholismo; exposición de productos alcohólicos y analcohólicos y celebración de un Congreso Nacional de Salud Pública; dar existencia legal a esta Comisión por tres años; dotación del Instituto Agronómico con las instalaciones necesarias para la enseñanza de las industrias alcoholeras y analcohólicas correspondientes, y por último, la confección de un proyecto eficaz de reforma de la ley 3,087, fundada en la limitación y transformación de la producción **con la condición esencial de mejorar la situación actual de todos los productores de bebidas alcohólicas tanto fermentadas como destiladas.**"

La Comisión de Control ha pedido insistentemente, además, sin conseguirlo, la implantación de la enseñanza de la higiene y de la temperancia en todas las escuelas, liceos y colegios; el fomento científico de las recreaciones y deportes y de las instituciones en cuyos recintos no se consuman alcoholes destilados. El juego de los reaccionarios ha consistido en ofrecer leyes ficticias y en impedir que se cumpla este plan de trabajo, sin lo cual no se puede hacer, ni cumplir ningún proyecto de ley.

Se ha ido más lejos, pues este mismo grupo de vinicultores de la Liga de Defensa Vinícola, ha obtenido de la Comisión Mixta del Senado y del ex-Ministro de Hacienda, señor Francisco Garcés Gana, que se supriman en la ley de presupuestos las atribuciones de la Comisión de Control del Alcohol, que se compone de dos representantes del interés social, tres vinicultores, dos destiladores, un cervecero y dos representantes de los productores de frutas.

¿No es verdad que sería inhumano no tomar muy en cuenta esta primera petición de los cinco mil ferroviarios que hablan en representación de sus trescientos mil compañeros diseminados en toda la República? ¿No es verdad que dejar de oirlas ahora puede significar algo caótico para nuestro porvenir nacional?

L. A. B.

Plisados

Plisados acordeón, Calado Filete y Bordado a Máquina. Los mejores trabajos y precios sin competencia, hacen

Galería de Novedades

Colchones

A los comerciantes, dueños de Hotel y establecimientos de beneficencia, ofrecen a precios sin competencia.

Fábrica, Copiapó 333

Al llegar a MAESTRANZA
E—12

Sommiers

A los comerciantes, dueños de Hotel y establecimientos de beneficencia, ofrecemos a precios sin competencia.

Fábrica, Copiapó 333

Al llegar a MAESTRANZA
E—12

Por los balnearios

CONSTITUCION

En pocas partes del mundo la naturaleza ha sido más pródiga en bellezas naturales como en Constitución.

El río Maule, deslizándose lentamente entre dos riberas escarpadas siempre verdes, ofrece un golpe de vista único y las playas que se extienden al sur de su desembocadura interrumpidas por rocas majestuosas de una esbeltez y variedad nunca vistas, la hacen un lugar digno de atraer a los turistas del mundo entero.

En varios países he visto diseminadas algunas de las curiosidades naturales de Constitución, pero en ninguna parte las he visto reunidas como aquí y con tan fácil acceso.

Este balneario podría ser una fuente de riquezas para sus habitantes si hubiera capitales que lo transformaran de aldea envejecida y polvorienta en una ciudad moderna, si sus habitantes sacudieran la modorra e indiferencia coloniales en que parecen vivir y buscaran energías en el aire sano y en los ejercicios físicos en vez de hacerlo en el alcohol de los vinos que abundantes les brindan los viñedos del Maule.

La ciudad es vetusta, formada de calles rectilíneas, bordeadas de casas bajas y mal construídas, desprovistas en general de comodidades modernas, a las que sus dueños convierten durante el verano en hoteles o pensiones.

Hay muchos hoteles, pero ninguno de primer orden; en cambio en las pensiones que no ofrecen más comodidad que los primeros, se está mejor tratado y por menos precio.

De la estación a la plaza, adornada con muy hermosos árboles y de la plaza a la playa corre un tranvía de sangre, en el cual el viaje no está nunca desprovisto de peripecias. Ya es el descarrilamiento en una curva, la detención del caballo, la ayuda del postillón que galopa adelante levantando nubes de polvo que deben tragar los viajeros, la subida de algunos borrachos que se gastan con las señoras palabras soeces y que ante los golpes de algunos caballeros concluyen por tomar piedras y sacar cuchillos, como para demostrar, como lo ha dicho un doctor de marras "que el vino da a las poblaciones un vigor y una energía particulares".

Aunque la arena es de color oscuro, por su extensión y la magnitud de las rocas que la limitan, la playa ofrece un aspecto grandioso. Su suave pendiente da facilidades para el baño que es muy aprovechado durante la estación estival.

Las rocas, lo mejor de Constitución, tienen las más caprichosas formas que han motivado los diversos nombres con que se les denomina. Al norte se divisa un inmenso dromedario tendido, es la Roca de las Ventanas.

Por el sur están las Termópilas, la colosal piedra de la Iglesia, en la que penetran ruidosas las olas, más lejos en plena duna el Arco de los Enamorados que me hace recordar el Arco Naturale, que emerge grandioso de las ondas cerca de la isla de Capri.

Al turista aventurado que se atreve a ascender las dunas y a bajar por una empinada cuesta, se le ofrece el paisaje más encantador y las rocas más soberbias que en parte alguna haya visto. Son los Calabocillos; piedras enormes agujereadas, con pasadizos por los cuales circulan las aguas, rodeando un circo de arena con aberturas sobre el horizonte inmenso. Allí abajo junto al mar hay una gruta, en la que dicen vivió un hombre durante veinte años, un loco para sus semejantes, a cuya compañía prefirió la del mar infinito.

La playa de los Calabocillos por su difícil acceso es de una gran soledad, la que le da el gran atractivo que tienen todas las cosas vírgenes no mancilladas por las procacidades del vulgo. Hasta el aire que en ella se respira es un aire nuevo, puro, distinto del de las otras playas, cargado de todas las emanaciones que el viento sur trae desde desconocidas regiones.

Muchas personas vienen a Constitución en busca de salud. Vive en ella desde hace años el Padre Tadeo, el conocido capuchino alemán, discípulo en Woerishofen del célebre padre Kneipp, que cura sirviéndose de los agentes naturales como son el aire, el agua, el sol y las plantas. La base de este sistema consiste en que la naturaleza humana es un recipiente de considerables energías y que hay que ayudar con los elementos naturales a estas energías para que recobren su dominio cuando lo han perdido por causa de enfermedad. Los malos humores del cuerpo deben ser eliminados por traspiraciones producidas por el ejercicio, los baños de vapor, las envolturas, etc.; las congestiones se combaten: con baños locales, duchas y masajes.

El procedimiento es perfectamente científico y son innumerables los establecimientos de este género que existen en Alemania y en Suiza.

Es lástima que en Chile, país dotado de un clima excepcional y de tantas bellezas naturales, no existan más que dos regulares establecimientos de este género: en Río Bueno, el del doctor Konig y en Constitución el del señor Dogenweiler para los enfermos del Padre Tadeo.

En Constitución existe toda una población trabajadora que se dedica a la construcción de buques.

El día de Navidad he visto a los hijos esforzados de la región, membrudos, fuertes, esgrimir los remos de pequeñas embarcaciones y arrastrar mar afuera por sobre la barra peligrosa del río a las grandes embarcaciones que desde hacía dos meses, esperaban cargadas, inútilmente, el día propicio para poder salir al mar a llevar hasta el Callao los productos de la región.

Una a una fueron pasando sobre las encrespadas olas. Toda la población congregada en la ribera las veía por momentos suspendidas sobre el abismo y después salvadas, desplegando sus velas, marchando hacia el horizonte como una bandada de blancas gaviotas.

Con cuánto pesar también he visto a la muchachada obrera de Constitución, ocupar los ocios de los días festivos, en lugar de dedicarse a los deportes viriles, como tantos jóvenes del país, en jugar a los juegos de azar o en beber el vino embrutecedor que les ofrecen los explotadores del crimen y de todas las miserias de la raza.

Hay en Constitución un hermoso campo de deportes situado en la Alameda que nadie frecuenta fuera de la juventud que se educa en Santiago, y además el río ofrece el más hermoso local para los deportes de la natación, la boga y las regatas.

Constitución está llamada a ser, el día que el Gobierno se ocupe de construir su puerto y que se inviertan fuertes capitales en obras de embellecimiento, como ser pavimentos, hoteles, villas y lugares de recreo a las orillas del Maule, servicio de embarcaciones, establecimiento balneario, etc., etc., el más bello lugar de recreo de la costa del Pacífico.

FCO. DE B. ECHEVERRIA

Constitución, Diciembre 1920.

EN
$ 140,000
Vendemos Casa
En PARQUE FORESTAL
Edificio moderno con frente a dos calles.
Distribución confortable.
FREUDENBURG
Y BALMACEDA
330 — MORANDE — 330

PUNTOS DE VISTA

Desde arriba se ve mejor

Leo en "La Nature" de 20 de Noviembre último (pág. 326):

"Todos los países civilizados se cubren de una red de distribuciones eléctricas cada vez más tupida, llevando a grandes distancias la energía producida en plantas centrales de hidráulicas o térmicas.

"Este desarrollo ocupa un lugar entre los grandes hechos económicos de los tiempos modernos, comparable por su importancia al desenvolvimiento de los ferrocarriles.

"La gran crisis de la guerra, la imperiosa necesidad de economizar carbón, de sacar el mejor partido posible de todos los recursos naturales y de reducir a lo mínimo la mano de obra, han determinado en los últimos tiempos una nueva evolución a la organización de los trasportes eléctricos".

"Es de Norte América de donde nos llegan las enseñanzas más netas y demostrativas. Los Estados Unidos y el Canadá están en una región de las mejor dotadas del mundo en hulla blanca; ellos poseen sin discusión las más poderosas y numerosas explotaciones eléctricas; éstas, por medio de gigantescas redes de alta tensión de las cuales algunas pasan de 400 kilómetros de radio, reparten la energía bienhechora sobre vastos territorios".

La prestigiosa revista francesa estudia esa organización y sus ensayos en Francia con las grandes fuentes de energía eléctrica de los Pirineos, que empezó el Gobierno francés en plena guerra.

Sabemos que Francia ha duplicado su energía eléctrica y que a la fecha deben estar en producción los 800,000 caballos instalados desde dos años a esta parte.

El sistema yanqui, que comienza a imitarse en Francia, consiste en agrupar bajo un sólo manejo varias plantas eléctricas, gobernadas desde una oficina central, ya funcionen alternativamente, ya conjuntamente, según las necesidades del público consumidor.

Buscan así la economía para competir unas con otras en baratura.

De esta baratura de energía aprovechan las industrias; y el pueblo tiene mercaderías más baratas que si fueran manufacturadas o producidas con fuerza térmica o de carbón.

* * *

América, ya lo hacía notar no hace mucho una revista yanqui, será la gran fuente de energía eléctrica. Sus grandes ríos, sus enormes caídas de agua, guardan una fuerza que ha de cambiar el sitio de las grandes industrias. Hoy van sus ríos y se descuelgan sus cascadas rumorosas y saltantes, como manadas de potros salvajes; pero un día llegará el hombre y aprisionándolos y gobernándolos, los hará servir al bienestar humano.

Entre los países de América, Chile es uno de los favorecidos por la naturaleza. De su ingente cordillera caen las aguas en centenares de cascadas y los torrentes se abren paso en rápido descenso por las gargantas de los cerros.

Faltan para aprovecharlos en crear riqueza y bienestar que el capital y el ingenio extranjeros sometan a régimen esa fuerza hoy perdida.

* * *

Pero he aquí que se presenta una sociedad de capitalistas y técnicos para aprovechar parte de esa fuerza.

Esa fuerza representa para nosotros luz para nuestras ciudades centrales, calefacción, energía industrial, movilización cómoda; todo, por cierto, más barato que lo que tenemos, más abundante.

Cien mil caballos de fuerza distribuídos de mar a cordillera, moverán muchas máquinas, darán nacimiento a muchas industrias, que a su vez ofrecerán trabajo a tanto desocupado que forma una rémora social.

La fuerza mecánica multiplica los brazos; ella da a un país una población invisible de hombres que trabajan y producen riqueza para que la consuman los hombres visibles.

Con las leyes y sentimientos modernos, la riqueza industrial es la comodidad y el bienestar del obrero; gana mayores jornales, tiene trabajo, goza de la vida civilizada.

Sin fuerza mecánica abundante, se vive pobremente, como vivimos hoy, disputando, peleando constantemente, en huelgas, en paros, en suspensiones de trabajo, en una agitación que demuestra el malestar y la pobreza, porque donde no hay harina todo es mohina.

* * *

¿Por qué tarda esta obra en realizarse?

Porque ese grupo de perpetuos descontentadizos, y ese otro grupo de enemigos, de todo lo que surge, andan cavilando de si la Empresa ganará mucho.

Y eso, si fuera cierto, ¿qué importa si ganaremos todos?

Es el eterno envidioso, que se cuelga del faldón de la levita del que sube.

En Gran Bretaña, Estados Unidos, empujan al que sube, porque abre un camino por donde todos podrán subir.

¡Qué obra tan lastimosa la de los populacheros y pequeños!

U. CH.

Club de Máquinas de escribir "Underwood"
Cajas de Fondos "Máximo Bash" y
Escritorios de Cortina americano de roble macizo

CERTIFICADO DEL NOTARIO;

En Santiago, a (31) treinta y uno de Diciembre de 1920, se procedió al (41.o) CUARENTA Y UNO, Sorteo del CLUB N.o 1, saliendo favorecido el NUMERO (10) DIEZ, perteneciente al Sr. Senén Conejeros (abogado), Catedral 1267.

En el (33.o) TREINTA Y TRES sorteo del CLUB N.o 2, salió favorecido el NUMERO (42) CUARENTA Y DOS, perteneciente a la Compañía de Seguros "La Vasconia", Bandera 54.

En el (24.o) VEINTICUATRO sorteo del CLUB N.o 3, salió favorecido el NUMERO (29) VEINTINUEVE, perteneciente al Sr. Luis Alfredo Rivera (agricultor), Almirante Barroso 49.

En el (17.o) DIEZ Y SIETE sorteo del CLUB N.o 4, salió favorecido el NUMERO (85) OCHENTA Y CINCO, perteneciente al Sr. WILLIAM BATTIER, Av. Blanco Encalada 2565.

En el (3.o) TERCER sorteo del CLUB N.o 5, salió favorecido el NUMERO (71) SETENTA Y UNO, perteneciente al Sr. Rogelio Tolson (Garage "Viña del Mar"), VIÑA DEL MAR.

MARIANO MELO EGAÑA, Notario.

EN FORMACION EL CLUB N.o 6

Solicite prospectos y pormenores en:

78 - BANDERA - 78, OFIC. 3 :-: TELEFONO 1571

SAMUEL WAISS

NOTAS POLITICAS Y PARLAMENTARIAS

Algo más sobre la renuncia del Presidente del Partido Liberal, don Javier Figueroa

La Junta Central Radical está citada para mañana

LA SENADURIA DE COLCHAGUA

La reunión de la Mesa liberal unionista con los señores Errázuriz y Valdés, anunciad apara ayer, se verificará mañana

LA RENUNCIA DEL PRESIDENTE DEL PARTIDO LIBERAL

Fué el tema preferido de los comentarios de ayer en los círculos políticos la noticia dada a conocer en este diario de que el presidente del Partido Liberal, señor Javier A. Figueroa, había comunicado al vicepresidente don Tomás Ramírez Frías, su propósito de dejar la presidencia del Partido Liberal.

Hemos podido imponernos con posterioridad, de que efectivamente el señor Figueroa, si bien no ha formalizado su renuncia, ha manifestado al señor Ramírez Frías el deseo de presentarla, fundándose en que las condiciones en que vienen desarrollándose las actividades políticas, presentan dificultades en exceso para el resguardo de los intereses del Partido Liberal.

El señor Figueroa estimaría que el propósito de servir los intereses permanentes del liberalismo que lo llevó a aceptar el cargo de presidente del Partido Liberal, estaba encontrando tropiezos que podrían estorbar en definitiva su realización y habría pensado, en consecuencia, resignar el cargo.

COMITEEES ALIANCISTAS

Los Comitees Ejecutivos de la Alianza están citados a sesión para mañana, con el objeto de seguir tratando la cuestión senatorial por Santiago y dar fin a la distribución de candidaturas parlamentarias, entre los partidos que componen aquella combinación política.

JUNTA CENTRAL RADICAL

La Junta Central del Partido Radical ha sido citada a sesión para mañana Lunes, a las 6 y media de la tarde, con el objeto de seguir tratando de las cuestiones electorales pendientes.

SENADURIA POR COLCHAGUA

No se verificó ayer la reunión anunciada de la Mesa Directiva del Partido Liberal Unionista, con los candidatos a senadores por Colchagua señores Errázuriz Tagle y Valdés Fontecilla, postergándose para mañana.

DIPUTACION POR RANCAGUA

El presidente de la Asamblea Liberal de Rancagua, don Elías Droguett, nos ha comunicado que en la elección interna de candidato a diputado por el departamento, verificada ayer, ha triunfado, por gran mayoría, el señor Hernán Correa Roberts, actual representante de aquel departamento en el Congreso.

DIPUTACION POR QUILLOTA Y LIMACHE

Hasta la fecha, han sido proclamadas las siguientes candidaturas a diputados, por la Agrupación de Quillota y Limache:

Don Guillermo Azócar, radical, por la Alianza Liberal.

Don Ricardo Cox Méndez, por los conservadores, y

Don Alberto Vial Infante, por el Partido Liberal unionista.

Se nos informa que el Partido Nacional presentará la candidatura de don Antonio Viera Gallo.

En cuanto a los liberales democráticos, es probable que no presenten candidato, cediendo, en tal caso, sus fuerzas a los partidos conservador y nacional.

EL PRESIDENTE DEL SENADO

El Viernes próximo se ausentará del país, en viaje a Estados Unidos, el Presidente del Senado, señor Luis Claro Solar.

El señor Claro Solar, regresará en Marzo próximo.

COMISION MIXTA DE PRESUPUESTOS

Para mañana, a las 6 y media de la tarde, ha sido citada la Comisión Mixta, con el objeto de reanudar el estudio del presupuesto del Ministerio del Interior.

LA MANIFESTACION DEMOCRATA DE HOY

A las 12 y media de hoy, en el Pabellón Centenario, de la Quinta Normal, se verificará la manifestación que el Partido Demócrata ha preparado en honor del Ministro de Industria y Obras Públicas y senador por Santiago, don Zenón Torrealba, y de adhesión a los candidatos del Partido, a senador y diputados, señores Guillermo M. Bañados, Vicente Adrián y Luis Correa Ramírez.

Dado el número de adhesiones recibidas hasta ayer, y el entusiasmo que existe entre los miembros de la democracia por asistir, la manifestación promete alcanzar grandes proporciones, que constituirán un significativo homenaje a los miembros más prominentes del Partido.

MANIFESTACION RADICAL

A las 12 del día de hoy se verificará en la chacra Santa Julia, Ñuñoa, la manifestación que la Asamblea Radical y sus amigos le harán a los señores Santiago Labarca L., Víctor Celis M., Héctor Arancibia Laso y Pedro Aguirre Cerda, para expresarles la satisfacción con que han visto que hayan sido elegidos como candidatos a diputados por Santiago.

Habrá un servicio especial de tranvías, que partirán a las 11 y media en punto de la Alameda frente a la iglesia de San Francisco, que conducirán a los asistentes directamente al sitio de la manifestación.

CONVENCION DE LAS ASAMBLEAS RADICALES DEL DEPARTAMENTO

La Junta Central del Partido Radical ha fijado el día de hoy, a las 6 y media de la tarde, para que se reuna la convención electoral de las asambleas radicales del departamento, con el objeto de que elijan los cuatro candidatos a diputados que llevarán a la lucha electoral de Marzo próximo.

A esta convención, que se verificará en el Club Radical, deben asistir las siguientes asambleas representadas por el número de delegados que se indican:

Asamblea de Santiago, 15 delegados; de San Miguel, 1; de Lampa, 1; de Las Barrancas, 3; de Ñuñoa, 3; de Providencia, 1; de Quilicura, 3; y de Quinta Normal, 1.

La Asamblea Radical en su última sesión, designó como delegados a los señores: Luis Travella, Leopoldo Valdés, Pedro Valenzuela, Domingo A. Garfias, Arturo Besoaín A., Alberto Labarca, Pedro León Ugalde, Oreste Chevesich, Enrique Labra, Humberto Mardones, Teófilo Belmar, Miguel Ortiz, Víctor Daroch, Decaulión Campos y Arcadio Meza.

JUNTA EJECUTIVA RADICAL DE CONCEPCION

Anteayer celebró sesión la Junta Radical de Concepción, presidida por don Augusto Rivera Parga y con asistencia de los señores Víctor Manuel Rioseco, Alberto Coddou, Rosamel del Solar, Desiderio González, Julio Parada B., Antolín Aguilera, Alfredo Sanhueza, Luis Binimelis, Juan Antonio Ríos, Ignacio Vivanco, Víctor Rosales, Luis Castellón, Luis Silva F., Federico Espinosa, Hipólito Ortega, Pedro P. Vaillant, Eugenio Veloso y Carlos Quilodrán Roa.

Se adoptaron diversos acuerdos en orden a los preparativos de la campaña política de Marzo próximo.

Se tomó el acuerdo de proponer a la Asamblea que la votación de delegados a las convenciones que elegirán diputados por el departamento y senador, se haga por mayoría absoluta, a fin de que los candidatos que se elijan por su intermedio salgan, por lo menos, prestigiados con la representación del parecer de la mayoría absoluta de la Asamblea.

Concurrieron a la sesión de la Junta, personalmente o representados, por miembros del directorio de sus respectivos comitees, algunos de los candidatos a diputados, presentados hasta ahora a la Asamblea, los cuales aceptaron el temperamento acordado de la mayoría absoluta.

El señor Desiderio González, presentado también a la Asamblea como candidato a diputado, expresó que retiraba su candidatura, por las razones que tuvo a bien exponer.

Se levantó la sesión a las 8.30 P. M.

LA ASAMBLEA RADICAL DE CONCEPCION

Antenoche, a las 9 P. M., sesionó la Asamblea Radical de Concepción, presidida por don Augusto Rivera Parga y con asistencia de más de 250 asambleístas.

Se produjo un largo debate acerca de la mayoría requerida para la elección de los delegados a la convención, que designará los candidatos del partido a la diputación del departamento y a la senaduría, acordándose que dicha mayoría, para que los delegados elegidos representen una porción apreciable de los miembros de la Asamblea, debe ser la absoluta.

Asimismo hubo acuerdo con el objeto de recibir la cuenta que debe rendir el diputado señor Serrano Arrieta, para celebrar sesión especial con ese objeto, el 3 de Enero próximo. Igualmente se acordó llevar a cabo la elección de delegados durante los días 4 y 5 del mismo mes.

En cuanto a los miembros que tengan derecho a votar en la elección de la Asamblea, se resolvió que sólo podían hacerlo los que estuvieran inscritos como miembros activos en los registros de la Asamblea, con dos meses de anterioridad a la fecha de la elección; y estén al día en el pago de sus cuotas, entendiéndose que lo están los asambleístas que hayan pagado sus cuotas del año 19 y las del primer semestre de 1920.

Se levantó la sesión a las 11.30 P. M.

CONVENCION RADICAL DE ANTOFAGASTA

Hoy debe reunirse la Convención del Partido Radical, de la provincia de Antofagasta, con el objeto de hacer la designación de candidatos a senador y diputados, para el próximo período parlamentario.

PARTIDO LIBERAL

DIRECTORIO DE LA ASAMBLEA LIBERAL DE CASABLANCA.—Por un error de copia se omitió en el párrafo en que dimos cuenta de la elección del Directorio de esta colectividad política, el cargo de tesorero. Salvando ahora esta omisión, el Directorio está compuesto de las siguientes personas:

Presidente, don Joaquín Pinto Correa.

Primer vice-presidente, don Marcos Soffia B.

Segundo vice-presidente, don Juan de Dios Vera Pinto.

Secretario, don Víctor Santelices.

Pro-secretario, don Roberto Bobadilla.

Tesorero, don Eduardo Leiva.

Directores, señores: Pedro del Campo, Romualdo Suárez, Enrique Hollub, Manuel Cangas y Samuel Peña.

PARTIDO DEMOCRATA

3.a COMUNA.—Cítase a asamblea para hoy Domingo 2 de Enero, a las 10 A. M., para tratar los siguientes puntos de tabla:

1.o Cuenta de Tesorería; 2.o Fijar una cuota para gastos de secretaría; 3.o Acordar la fecha para proclamación de diputados y senador.

Se recomienda la asistencia en Matucana 712.

CENTRO DEMOCRATA COMUNA YUNGAY.—Por orden del presidente cítase a los socios del Centro Demócrata de la Comuna Yungay, a junta general para las 4 de la tarde de hoy, a fin de tratar los siguientes puntos urgentes:

1.o Elección del Directorio para 1921;

2.o Nombrar delegados a la Asamblea que estudia el alza de la tarifa de los tranvías de Santiago; y

3.o Nombrar las comisiones que formarán la Liga contra el cohecho.

CANDIDATURA MUNICIPAL.—El Comité Central Correa y Quiroga, se reunirá el Jueves, a las 9 P. M., para seguir ocupándose de los trabajos municipales internos y fijar la fecha de la reunión amplia.

CENTRO DE PROPAGANDA 6.a COMUNA.—El Martes, a las 9 P. M., en Recoleta 170, se reunirá la comisión provisoria de este Centro para fijar la fecha de la elección de Directorio definitivo de este Centro. Se ruega a los correligionarios de esta comuna su asistencia.

LIGA NACIONAL EVANGELICA.—Cítase a junta general para hoy Domingo, a las 3 P. M., en Copiapó 773. Tabla: próximas elecciones electorales.

CANDIDATURA
POPULAR INDEPENDIENTE de
CARLOS PINTO DURAN
(Roberto Mario)
A Diputado por Santiago
Secretarías:
Compañía 1201.-Morandé 629.
Casilla 39-D.-Teléfono 1583

Votad en CONCIENCIA

Toallas de papel 'PUBLIC SERVICE'
Higiénicas - Agradables - Económicas
Huérfanos 1039 :: L. MATTE & Co. :: Casilla 3284
Agentes Exclusivos para Chile
E-7

OFRECEMOS PARA ENTREGA INMEDIATA
Aceite de Linaza Inglés "Genuino"
O K
Clavos Cortados todos tamaños
ALFREDO NUÑEZ y Cía.
BANDERA 575 Of. 10 CASILLA 1266
TELEFONO INGLES 1629

Agradecimientos

Las que a continuación subscribimos, cumplimos con el deber de hacer público nuestros agradecimientos hacia el Director de la Escuela de "Obstetricia y Puericultura", doctor señor Javier Rodríguez Barros y profesores doctores Lavín, Sánchez Cruz, Romero y Núñez, por haber contribuído con tanto acierto a la formación de estas nuevas profesionales, y que, a la par de habernos enriquecido con la ciencia que buscábamos lograron hacer despertar en nosotras, mediante su ejemplo de hombres de corazón noble, de actividad y de esfuerzo, el verdadero amor al trabajo, de ese trabajo que no sólo busca el bien individual, sino al mismo tiempo, el de la colectividad, aunque para realizarlo se necesite de grandes sacrificios. Y, por nuestra parte, podemos asegurarles que esta labor asidua y tesonera, desplegada en favor de nuestra causa, no ha sido estéril, porque nos esforzaremos más y más por ser dignas servidoras de nuestra patria a quien todos estamos obligados a engrandecer y dignificar.

Clara Pardo Arroyo, Clara Maturana, Olga Gálvez C., Carmela Carrasco de Aliaga, Carmen Bravo González, Emelina Quiroga B., Matilde Palma de Molina, Teodosia G. de Peters, Berta T. de Martínez, Adela Silva Villaseca, Irene Carreño Melo, Lucila Espina Troncoso, Mercedes Barriga E., Elena Díaz B., Lidia Miranda Urrutia, Emma Torres Geraldo, Carlota Muñoz Vera, Elena Mancheiro Correa, Zoila Pérez Aránguiz, Teresa Riveros Prado, María Silva Vera, Nolfa Arellano, Adela Ravanales, Amalia López Castillo.

E—2

LA LITERATURA EN 1920

1920 ha sido un año fecundo para nuestras letras: ha superado con creces la labor de años anteriores, en calidad y cantidad. A la obra de los escritores hay que sumar un intenso florecimiento editorial, a la producción de libros hay que agregar el acerbo de los diarios y revistas.

Se inició el año con **"La varillita de virtud"**, hermoso libro de Francisco Contreras, escritor chileno que reside en París, y que, cada vez que nos visita, nos deja como recuerdo de su paso, libros como el mencionado, que son una exposición de su variada labor literaria. Llenan las páginas de "La varillita de virtud" un conciso estudio de crítica americana, dos sentidos poemas en versos de una perfección clásica, la leyenda que le da nombre al volumen y una narración simbólica, desglosada de un próximo libro de aventuras. Posteriormente, desde París, el señor Contreras nos ha enviado un libro de crítica escrito en francés, en que reune algunas de las crónicas que periódicamente publica en el "Mercure de France". La obra de este compatriota es debidamente apreciada en España y América, y no seremos nosotros los que le escatimaremos el aplauso que justamente merece.

Armando Donoso, que se ha entregado tan entero al periodismo, no ha dejado por eso de dedicarse a los estudios científicos y literarios que son su predilección, y nos ha dado dos hermosos libros editados en Buenos Aires: **"La senda clara"** y **"Un hombre libre"**. El primero de ellos, prologado por Lugones, tuvo aquí y en el exterior una vasta bibliografía polémica, en que se mezclaron aplausos y censuras por las doctrinas que Donoso planteó en él. El segundo es un cálido comentario admirativo de la obra de Rafael Barret.

Aparte de la labor crítica de los señores Contreras y Donoso, es digna de señalarse la de don Domingo Amunátegui Solar, Rector de la Universidad de Chile, que publicó un **"Bosquejo histórico de la literatura chilena"**, para eruditos, y la de don Samuel Lillo, pro-Rector de la Universidad de Chile, que reeditó su **"Literatura chilena"**, para escolares.

Don José **Toribio** Medina merecería él solo un estudio por sus infatigables trabajos históricos. Diversas sociedades científicas extranjeras han reconocido la importancia de sus investigaciones.

En el terreno de la lírica, la cosecha ha sido abundante, y, en muchos casos, madura. Daniel de la Vega publicó en los comienzos del año **"Las montañas ardientes"**, volumen en que define la personalidad lírica esbozada en obras anteriores. Publicó también la novela **"La luna enemiga"**, que puede considerarse como un bello poema en prosa. Posteriormente, el poeta se ha dedicado al periodismo.

Alberto Mauret Caamaño publica desde su rincón de provincia **"El confesionario bajo las estrellas"**, colección de poemas en que el antiguo cantor erótico refrena sus ímpetus en una recatada serenidad y canta, a veces, con sencilla elocuencia, el dolor de la vida actual.

Don Julio Vicuña Cifuentes, tan conocido por sus aficiones folklóricas, fué una verdadera revelación para el público con su sobrio tomo **"La cosecha de Otoño"**. Nadie pensó que bajo la austera corteza del correcto académico se ocultaba un corazón tan fresco de poeta. La crítica fué unánime en su aplauso.

Otro libro que marcará época en nuestra literatura y en la del habla española, es **"Alsino"**, de Pedro Prado. Mucho se ha discutido sobre la clasificación de esta obra, hecho que, en realidad, no tiene ninguna importancia. Llámesela novela fantástica, poema lírico, epopeya, **"Alsino"** es un fuerte símbolo del artista y tendrá la vida de las obras eternas. Es acaso la más artística de las producciones de nuestra literatura.

Un joven poeta, **Rubén Azócar**, ha reunido su obra en un sencillo volumen lleno de promesas, que titula **"Salterio lírico"**. Iguales palabras pueden decirse de Guillermo Peralta, que reunió sus poemas en prosa en un pequeño volumen titulado **"La eterna inquietud"**.

Al finalizar el año, un **nombre** desconocido, Miriam Elim, se revela en los sencillos y emocionados poemas de **"Los ojos extasiados"**. Un misticismo íntimo, llena las páginas de este libro, que leerán con amor los que saben apreciar el arte puro y **sin mácula**.

En la reseña del año hay que hacer un recuerdo sentido de **Domingo Gómez Rojas**, fallecido en la Casa de Orates el 29 de Setiembre de 1920, con la unánime condenación de los que supieron el horror de esa muerte. Actualmente los compañeros de Gómez Rojas trabajan en el estudio de sus obras, para emprender la publicación el año que se inicia.

Hay que mencionar también como un acontecimiento intelectual el nombramiento de Ministro de México ante el Gobierno de Chile, recaído en don **Enrique González Martínez**, que tan alta significación tiene en la lírica hispanoamericana por su obra vasta y valiosa.

El **Concurso Lamas**, de Concepción, dió ocasión a nuestros mejores poetas para componer una estrofa breve para grabarla en el pórtico del Cementerio. El jurado, en justicia, premió la bella estrofa de Ernesto Guzmán.

En la novela se han intentado ensayos de algún aliento. Una preocupación por los temas actuales y por la crítica social empieza apenas a diseñarse entre nuestros escritores. Acaso sea **"El Roto"**, de Joaquín Edwards Bello, la obra que más de frente se encara con la vida miserable de nuestro pueblo. Trae un prólogo lleno de entusiasmo, firmado por Vicente Blasco Ibáñez. El estilo de Edwards Bello, vibrante, disparejo, trepidante, tiene entonaciones maestras en algunas páginas de "El Roto". En otras, queriendo ser demasiado real, cae en la caricatura o peca por exceso de detallismo. Con todo, parece la obra más sólida del año.

Tomás Gatica Martínez publicó **"Los figurones"**, novela a la que se han hecho serios reparos, que el autor ha contestado ingeniosamente, pero sin convencer mucho a sus contradictores.

Eduardo Barrios reeditó **"El niño que enloqueció de amor"**, agregando al valor original de su obra los comentarios líricos de los poetas de Chile.

Don Julio Ramírez publicó **"El rancho"**, obra llena de ingenuidad y buena intención.

Don **A. Rodríguez Martínez**, literato español residente en Chile, publicó **"La reata del camino"**, obra de la que nada bueno ni malo puede decirse.

Al finalizar el año, escritores del prestigio de Mariano Latorre y Rafael Maluenda han publicado **"Zurzulita"** y **"La señorita Ana"**, respectivamente, obras que serán motivo de próximas crónicas.

Armando Zegrí, joven que se ha empezado a distinguir por sus crónicas de periodismo a lo Gómez Carrillo, publicó **"La risa del dragón"**, que, sin ser propiamente una novela, tiene aciertos y merece ser mencionada como un ensayo.

El escritor que firma Al, reunió en un interesante volumen titulado **"Hogar"**, los fragmentos publicados en un diario de la tarde. Se nota en esta obra un deseo por explicar ciertas ideas nuevas. De todos modos, se trata de un escritor de mérito.

Acevedo Hernández, que triunfó en el teatro con su obra **"Por el atajo"**, publicó la novela **"Piedra azul"**, que tiene algunas páginas llenas de interés.

Fray Apenta publicó su **"Serie de historias"**, de un cínico naturalismo. **Fray Apenta** es un escritor lleno de cualidades. Su crudeza le ha hecho una fama de terrible que, en realidad, no merece. Su "Serie de historias" es un bello libro.

El humorismo ha estado representado por dos obras de César Cascabel: **"Cosas de un año atrás"** y **"Crónicas de César Cascabel"**. No podríamos en este hogar común de LA NACION extendernos mucho sobre el mérito de estas obras. El público ha dado su veredicto y... se arrebata las ediciones.

Los estudios educacionales y sociales han comenzado a constituir una preocupación. El entusiasmo se ha traducido en libros, conferencias, centros de estudios. Educadores del prestigio de doña Amanda Labarca Hubertson y don Enrique Molina publicaron, como producto de un viaje a Estados Unidos, **"La escuela secundaria en Estados Unidos"** y **"Por las dos Américas"**, libros llenos de anotaciones interesantes. Don Luis Lagarrigue publicó **"Incorporación del proletariado a la sociedad moderna"**, en que expone sus puntos de vista positivistas. **Clarín** publicó **"Leyes urgentes para el pueblo"**, y **Emur**, **"Observaciones sobre la cuestión social"**.

De este somero resumen se desprende que el año ha sido fecundo en obras de mérito, y que hay una mayor comprensión entre los editores. La obra comenzada con tanto entusiasmo puede dar frutos tan valiosos como los que señalamos.

ZEM.

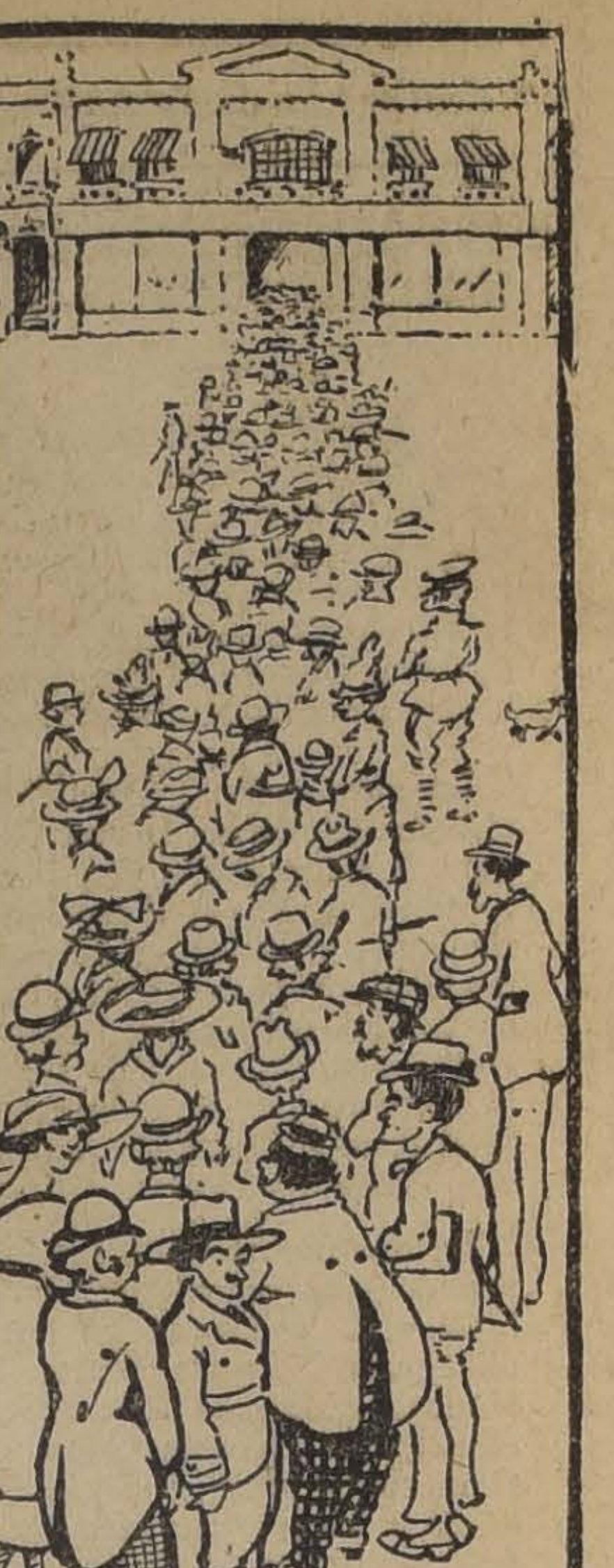

Chicos y grandes, pobres y ricos, todos quieren hacer la felicidad de su hogar, comprando la mejor lamparilla
La Edison
INTERNATIONAL MACHINERY Y CO.
Morandé 520
Teléfono 1191-1193
E-2

Barros, Espinillas, Granos y Arrugas, nunca aparecen en el rostro de las Señoras y Señoritas que usan la renombrada
CREMA DEL HAREM

Las huelgas en 1920

La siguiente es la estadística de las huelgas ocurridas en Chile en el año 1920, con cifras que permiten compararlas con las de 1919.

Clasificación de las huelgas de los años 1919 y 1920, con respecto a los resultados obtenidos

	1919	1920
Tribunal Arbitral	8	10
Transacción	18	30
Exito	15	17
Fracaso	10	35
No indica resultado	16	2
Total	67	94

	1919	1920
Número de días que duraron las huelgas	685	700
Número de obreros participantes en las huelgas	25,249	48,366
Pérdidas de jornadas de trabajo	261,976	435,294

De los datos que anteceden se ve que el éxito total y parcial de las huelgas durante los años 1919 y 1920 da un 68.65 o|o para el año 1919 y un 60.63 o|o para el año 1920.

El monto de los salarios perdidos por los obreros en los mismos años es el siguiente: en el año 1919, $ 1.415,451.60; y en 1920, $ 7.790,767.81.

Como las huelgas significan un grave trastorno económico-social tanto para las industrias afectadas como para los obreros y para los consumidores mismos, las más importantes organizaciones profesionales obreras del mundo prescriben en sus estatutos un largo procedimiento conciliatorio antes de ir a la huelga; tal ocurre, por ejemplo, con la Federación del Libro en Francia, con los Trade Unions ingleses; aún más, estas asociaciones obreras y en especial la Gran Federación de Mineros de Inglaterra recurren a **referendum** entre todos sus asociados para conocer en forma categórica la opinión de ellos sobre si aceptan o no ir a la huelga, exigiendo los dos tercios de los votantes para que aquella pueda declararse. Igual cosa determina la Federación del Trabajo de Italia, que prescribe el 60 o|o de los votos de sus miembros para ir a la huelga.

Nuestras organizaciones obreras en sus estatutos no tienen por desgracia prescripciones tan sabias como las que preceden; muchas huelgas se han declarado en Chile sólo por determinación de unos cuantos dirigentes y en contra de la opinión de la gran mayoría de los obreros.

Los dos grandes fines perseguidos principalmente por las huelgas, tanto en Chile como en los otros países, son el aumento de los salarios y la reducción de la jornada de trabajo.

¿Cuáles son los resultados? Las estadísticas lo demuestran elocuentemente:

	Exito total o parcial	Fracaso
Bélgica	34.89%	65.11%
Francia	60.44	39.66
Estados Unidos	64.22	36.78
Alemania	54.21	45.79
Inglaterra	56.44	43.56
Italia	66.60	33.40
Chile	64.64	35.36

En Chile ya hemos visto sus resultados.

Frecuentemente se hace la pregunta si el buen éxito de una huelga cuesta más de lo que vale. Si se considera el total de las pérdidas directas o indirectas causadas por las huelgas, se puede producir un efecto aterrador. Efectivamente, de un estudio hecho por el Departamento del Trabajo de Washington sobre las huelgas en los últimos veinte años da por resultado una pérdida de más de 2,000 millones de francos, distribuídos así:

Pérdidas en salarios sufridas por los obreros, 1,336 millones.

Subsidios dados por los Sindicatos, 84 millones.

Pérdidas de los patrones, 637 millones.

En Chile solamente en la última huelga carbonífera, tomando en cuenta únicamente el primer semestre, se perdieron en salarios por los obreros 5.210,033 y para la economía general alrededor de 200 millones de pesos.

Pero estos cálculos analizados bajo el punto de vista obrero son siempre favorables a su haber, porque si bien es cierto que a **prima facie** el valor de los jornales perdidos en la huelga excede al monto de los suplementos de salarios ganados en poco tiempo los obreros recuperan sus pérdidas. Además, si se mira en conjunto la labor realizada por el proletariado mundial mediante la huelga, se ve que han conseguido no sólo un incesante aumento de salarios, sino que una reducción considerable en la jornada de trabajo, reducción que las estadísticas no traducen en dinero. Es así como de 14 1|2 horas que era el término medio de la jornada de trabajo hace cien años, se ha llegado a la jornada de ocho horas en los tiempos contemporáneos.

MOISES POBLETE TRONCOSO

LA COMPAÑIA DE TRANVIAS Y ALUMBRADO ELECTRICOS

Y EL NUEVO CONTRATO

Con satisfacción nos hemos impuesto por la prensa que por fin la I. Municipalidad ha acordado ocuparse de las propuestas de la Compañía de Tranvías y Alumbrado Eléctrico, en orden a que se le acepte un nuevo contrato y al efecto ha nombrado una comisión compuesta por personas competentes y respetables a fin de que estudien este negocio y la informen sobre su resultado.

Hasta hace pocos días no habíamos visto aparecer en la prensa diaria una sola opinión relacionada con este negocio a pesar del tiempo transcurrido desde que la Empresa dió a conocer al público en forma clara y concisa las bases del contrato, exponiendo detalladamente lo que ella pide y lo que dá si este contrato se le acepta.

En efecto, hasta hace pocos días como decíamos, fuera de uno o dos artículos firmados por personas interesadas en hacerse réclame a favor de sus candidaturas a diputado o municipal y que no decían otra cosa sino que el alza de las tarifas en los carros sería un gravamen muy pesado para los pobres, y que si se les dan los votos necesario para salir triunfantes en las elecciones próximas, se opondrán tenazmente al alza de la tarifa; pero sin dar una razón convincente ni siquiera atendible. Fuera de ésto ninguna opinión imparcial habíamos visto. Ultimamente han salido a luz algunos artículos tratando la materia, pero son tan apasionados que más bien se deben tomar como discusiones personales que publicaciones con propósito de bien público y llamadas a ilustrar la opinión general en un negocio de tanto interés como el que nos ocupa. En nuestro concepto, estas polémicas lejos de dar luz, más bien confunden el criterio de quienes se imponen de ellas sin sacar nada en limpio sobre la materia en discusión.

Aquí se trata de saber si el nuevo contrato que propone la Empresa es o nó conveniente para la ciudad de Santiago y sus habitantes y para ésto hay necesidad de estudiar con calma y detenidamente las proposiciones que en él se hacen.

Por nuestra parte hemos estudiado minuciosamente estas proposiciones y hemos llegado al convencimiento que la I. Municipalidad haría un bien a la ciudad aceptando este contrato. El único punto en que no estamos de acuerdo y creemos no debe aceptarse es el que se relaciona con la duración del nuevo contrato. El plazo que pide la Compañía es demasiado largo. Veinte años sería un plazo conveniente para ambas partes, según nuestro modo de pensar y durante este tiempo la Empresa, a nuestro juicio, puede sacar con creces el valor de los intereses del capital que ofrece invertir y la ciudad quedaría con el servicio de tranvías y alumbrado eléctricos que le corresponde como capital de una de las Repúblicas más importantes de la América del Sur.

Nos excusamos de demostrar punto por punto la conveniencia que hay en que la I. Municipalidad acepte las proposiciones de la Compañía, ya que hay que ser muy pesimista o ciego para no convencerse y ver esas conveniencias. Desde luego, ochenta millones de pesos que la Empresa se compromete a invertir, darán trabajo y utilidades no sólo. a operarios y trabajadores, sino que también a las industrias y fábricas; el mayor valor que adquirirán las propiedades que hoy día tienen los carros a ocho, diez, o más cuadras y alumbrado escaso o ninguno, una vez hechos los adelantos que se proyectan, quedarán con los primeros a la puerta o a una o dos cuadras y con abundante luz. Como consecuencia de este mismo adelanto vendrá la baja de los arriendos qu hoy día son tan subidos. La mayor seguridad para poder anda tranquilo en barrios en que ahor a las 6 de la tarde no se pued transitar, sin exponerse a ser desvalijado y maltratado, etc., etc.

Un articulista decía que no debía entregarse el monopolio a la actual Empresa sino llamarse a propuestas públicas a fin de qu tomaran parte otras Compañías capitalistas. Se nos ocurre que est procedimiento resultaría contraproducente, ya que no es posibl imaginar haya una sociedad o capitalista que se presente en competencia con una Empresa ya establecida, que tiene sus instalacione hechas que le representan vario millones de pesos y muchos año de trabajo.

La base principal para dar corriente eléctrica es la fuerza hidráulica; pues bien, ¿de dónde sa aría esa fuerza una compañía qu se presentara para hacer los ade antos que propone la actual Em presa cuando ésta tiene hechas su instalaciones en la única parte dor le es posible obtenerla? Las inst aciones de La Florida, que es fuente proveedora de fuerza motr para el movimiento de los actual carros y luz eléctrica, fueron ej cutadas en la única parte donde e posible hacerlas, sacando un gr canal del río Maipo; pero no ser posible sacar otro canal y por ta to, no sería posible tampoco hac otras instalaciones de tanto pod como las actuales. Por esto cre muchos millones que tenga, d puesto a presentarse en compete cia con la actual Compañía.

Que la Compañía pide se le ace te el alza de las tarifas, es lógi y natural, ya que no creemos ha una sola persona o sociedad p muchos millones que tenga di puesta a invertir sus capitales si la perspectiva de alguna utilidad.

W. N. MELLADO

Santiago, 30 de Diciembre de

CONCURSO DE CUENTOS

LA NACION ha abierto un Concurso de Cuentos que se cerrará el 15 de Abril de 1921.

Se repartirán $ 1,500 EN TRES PREMIOS en la forma que estime conveniente el jurado, que ha quedado compuesto de la señora Inés Echeverría de Larraín, que lo presidirá, de las señoras María Luisa Fernández de García Huidobro, Flora Yáñez de Echeverría y Jimena Morla de Subercaseaux y de los señores don Roberto Huneeus y don Adolfo Mujica y Díez de Bonilla.

El autor de cada cuento que el jurado resuelva dublicar en LA NACION recibirá como premio UNA LIBRA ESTERLINA.

VIDA SOCIAL

SEÑORITA VIRGINIA VIAL ECHENIQUE, CUYO MATRIMONIO CON EL SEÑOR JOSE NIXON BRICEÑO, SERA BENDECIDO EN LA MAÑANA DE HOY, EN LA CAPILLA DE SAN VICENTE DE PAUL

MATRIMONIOS EFECTUADOS EN 1920.—

Damos a continuación la nómina de algunos matrimonios efectuados en el año que acaba de terminar:

El señor Jorge Alamos Ramos con la señorita Filomena Baeza Espiñeira.

El señor Luis Ross Ferrari con la señorita Teresa Prieto Salinas.

El señor José Respaldiza Matta con la señorita Elena Sanfuentes Joglar.

El señor Ruperto Ovalle Ugarte con la señorita Marta Sanfuentes Joglar.

El señor Aníbal Sanfuentes Joglar con la señorita Gabriela de Tezanos Pinto Sánchez.

El señor Samuel Salas Troncoso con la señorita Inés Carvallo Concha.

El señor Augusto Montané Urrejola con la señorita Berta Zañartu Larraín.

El señor Manuel Fernández Green con la señorita Marta Fabres Eastman.

El señor Gustavo Cousiño Talavera con la señorita Juana Salas Tillmans.

El señor Eugenio Puga Fisher con la señorita María Domínguez Casanueva.

El señor Hernán Pérez Peña con la señorita Marta Charme Prieto.

El señor Adolfo Luco Blanco con la señorita Graciela Court Echeverría.

El señor Fernando Luco Blanco con la señorita Olivia Vial Prado.

El señor Alfredo Ugarte Arrau con la señorita Berta García Zegers.

El señor Pablo de Tezanos Pinto Sánchez con la señorita Mabel Schömberg K.

El señor Salvador Valdés Morandé con la señorita Ana Luisa Pérez Valdés.

El señor Alfredo Fernández Campino con la señorita Victoria Larraín Morandé.

El señor Fernando Moller Bordeaux con la señorita Marta Alcalde Pinto.

El señor Henry Guy Reymond con la señorita Blanca Aldunate Errázuriz.

El señor Fernando Escobar Cerda con la señorita María Letelier del Campo.

El señor Felipe Astaburuaga Ariztía con la señorita Elena Larraín Roberts.

El señor Daniel Lyon Amenábar con la señorita Rosa Subercaseaux Aldunate.

El señor Pedro Correa Ugarte con la señorita Laura Errázuriz Quesney.

El señor Alberto Mackenna Subercaseaux con la señorita Victoria Manjón Salazar de la Lastra.

El señor Juan Echeverría Vial con la señorita Elisa Eguiguren Irarrázabal.

El señor Julio Vicuña Luco con la señorita Rosa Matte Larraín.

El señor Roberto de Ferrari Valdés con la señorita Rebeca Soublett Moya.

El señor Florencio Hurtado Olea con la señorita Carmen Blanco Viel.

El señor Fernando Claro Salas con la señorita María Tocornal Ross.

El señor Luis Ossa Concha con la señorita Blanca Peñafiel Gundelach.

El señor Hernán Valdés Hurtado con la señorita Enriqueta Valdés Freire.

El señor Sergio Figueroa Arrieta con la señorita Carmen Tagle Aldunate.

El señor Ambrosio García Huidobro Guzmán con la señorita Inés Sotomayor Neuhaus.

El señor Rafael Fabres Eguiguren con la señorita María Moller Salas.

El señor Ramón E. Herrera Lira con la señorita Berta Prieto Ariztía.

El señor Carlos Vergara Baeza con la señorita Elsa Palacios Detmer.

El señor Vicente Goyoaga Palacios con la señorita María Vives Ovalle.

El señor Jorge García Campos con la señorita Laura Bernstein Somarriva.

El señor Carlos Tuñón Avaria con la señorita Lucrecia Cerda Silva.

El señor Enrique Aldunate Larraín con la señorita Laura Hurtado Solar.

El señor Manuel Grez Eguiguren con la señorita Elvira Matte Ossa.

El señor Carlos Cruzat Vicuña con la señorita Isabel Paul de Viale Rigo.

El señor Miguel Luis Valdés Morel con la señora María Teresa Sotomayor v. de Dumas.

El señor Alfredo Vergara Gildemeister con la señorita Marta Saavedra Baeza.

El señor Ernesto Hartman Neuhaus con la señorita Cristina Clark Sarmiento.

El señor Luis A. Domínguez Solar con la señorita Victoria Boonen Silva.

El señor Domingo Munita Infante con la señorita Isabel Valenzuela Larraín.

El señor Enrique Besa Vicuña con la señorita Violeta Puga Fisher.

El señor Carlos Guzmán Duval con la señorita Paula Ovalle Puga.

El señor Pedro Arroyo Concha con la señorita Teresa Correa Pereira.

El señor [illegible] Benavente Serrano con la señorita Eulalia Puga Vega.

El señor Alejandro García Huidobro Valdés con la señorita Blanca Garcés Gana.

El señor Luis Rodríguez Velasco con la señorita Teresa Garcés Gana.

El señor Nugent Richmond con la señorita Viola Jarmes.

El señor Guillermo Piedrabuena Boyes con la señorita Lucía Richard Barnad.

El señor Nicolás Orrego Renard con la señorita María Salas Opazo.

El señor Manuel Veillon del Campo con la señorita Elena Donoso Donoso.

El señor Enrique Rodríguez Lemoine con la señorita María Pardo de la Lastra.

El señor Alberto [illegible] Barriga con la señorita Lavinia Castillo Astaburuaga.

El señor Eduardo Morel H. con la señorita Inés Chaigneaux M.

El señor Agustín Zegers Baeza con la señorita María Ariztía Bezanilla.

El señor Carlos [illegible] Urzúa con la señorita Elsa Silva Clark.

El señor Ramón Rivas Freire con la señorita Matilde Salas Hurtado.

El señor Carlos Espinosa S. con la señorita Teresa Larraín Larraín.

El capitán Pedro Barros Calvo con la señorita María Orrego Soto.

El señor Adolfo León Estrada con la señorita Elisa Puelma Cruchaga.

El señor Nicolás Peña Lynch con la señorita Marta Vergara Vargas.

El señor Ricardo Mouat Guillon con la señorita Inés Marchant Tagle.

El señor Ignacio Guzmán García Huidobro con la señorita María Valdés Freire.

El señor Francisco Bascuñán Eastman con la señorita Amalia Ariztía A.

El señor Domingo Izquierdo Edwards con la señorita Filomena Urrejola Lecaros.

El señor Carlos Sánchez Errázuriz con la señorita Isabel Hurtado Salas.

El señor José Nicolás Hurtado Eyzaguirre con la señorita Emma Lezcano Errázuriz.

El señor Darío Ovalle Castillo con la señorita Marta Lecaros Campino.

El señor Fidel Tagle Tagle con la señorita María Hurtado Olea.

El señor Arsenio Alcalde Cruchaga con la señorita Sara Cruchaga Ossa.

El señor Manuel Pérez Molina con la señorita Josefina Rodríguez García Huidobro.

El señor Ricardo Canales Pizarro con la señorita María Orrego Rossi.

El señor Arturo Echazarreta Larraín con la señorita María Hurtado Valdés.

El señor Julio Kaulen Ossa con la señorita Ana Tocornal Froemel.

El señor Enrique Kaulen Ossa con la señorita Carmen Bravo Soto.

El señor Gabriel Amunátegui Jordán con la señorita Marta Silva Claro.

El señor Jorge García Luco con la señorita Carolina Rodríguez Barros.

El señor Armando Jordán Solar con la señorita Sara Jordán H.

El señor Agustín Gutiérrez Mujica con la señorita María Cristina Valdivieso Valdés.

El señor Guillermo Franke Fischer con la señorita Rebeca Juan Saint Clair.

El señor Humberto Aylwin con la señorita Lydia de la Sotta Benavente.

El señor Andrés Alamos Lamas con la señorita Elena Besa Vicuña.

El señor Paul Infante Valdés con la señorita Laura García Huidobro Guzmán.

EN LA DIPLOMACIA.—

El Martes próximo parte a Valparaíso para seguir viaje de regreso a su patria en el vapor "Guatemala", el Encargado de Negocios del Ecuador en Chile, señor don Rafael Bustamante y su esposa, señora Hipatia Cárdenas de Bustamante.

El señor Bustamante y señora se hospedan actualmente en la calle Catedral número 1257.

MATRIMONIOS.—

En la mañana de hoy será bendecido privadamente en la Nunciatura Apostólica, el matrimonio de la señorita Raquel González Balmaceda con el señor Domingo García Huidobro Fernández.

Pondrá las bendiciones el Nuncio de S. S., Monseñor Aloisi Masella.

—Hoy se efectuará en la Capilla de San Vicente de Paul, a las 11 y media A. M., el matrimonio del señor don José Nixon Briceño con la señorita Virginia Vial Echenique.

Servirán de padrinos por parte del novio, don Ismael Tocornal y doña Isabel Nixon, y por parte de la novia, don Manuel Vial Solar y doña Mercedes Echenique de Valdés.

De testigos servirán por parte del novio, don Juan Enrique Tocornal y el Ministro de Gran Bretaña señor J. S. T. Vaughan, y por parte de la novia, don Elías Valdés Tagle y don Luis Vial Solar.

En la ceremonia civil actuarán de testigos por parte del novio, los señores don Alejandro Errázuriz Mackenna y el Conde José de la Taille, y por parte de la novia, don Gabriel Echenique Tagle y don Javier Vial Solar.

—Ayer ha quedado concertado el matrimonio del señor Alejandro Ruiz Fernández con la señorita Eva Schiavetti Mazzini.

—Hoy quedará concertado el matrimonio del señor Jorge Fierro S. con la señorita Marta Videla Lira.

CLAUSURA DE LA EXPOSICION ANUAL DE BELLAS ARTES.—

Hoy será clausurada la Exposición oficial de Bellas Artes que durante el mes de Diciembre se ha mantenido abierta en el Museo, siendo muy visitada por la sociedad santiaguina.

Es de esperar que esta tarde sea el punto de reunión de la mayoría de nuestra sociedad que sabe apreciar estas reuniones artísticas; con este motivo una banda militar ejecutará un escogido programa musical para hacer más grata la visita.

LA KERMESSE DE ANOCHE.—

Con el mayor éxito se desarrolló anoche en los jardines del Parque Cousiño, la hermosa fiesta de caridad organizada por un grupo de distinguidas señoras de nuestra sociedad, a beneficio de la institución Hogar del Pobre.

Concurrió a ella un público numeroso, en el cual pudimos anotar las más distinguidas familias de nuestra sociedad.

Fueron objeto del mayor interés, las diversas carpas y entretenciones; fueron también de especial atractivo la isla encantada y las muchas otras curiosidades que allí había.

Ha sido ésta, sin duda, una fiesta hermosa que dejará gratas impresiones entre sus asistentes; por otra parte, su producido va a beneficiar una institución de caridad que desde su fundación, ha sido objeto de consideraciones en nuestra sociedad por la eficaz labor que desarrolla en bien de nuestros pobres.

VIAJEROS.—

A Viña del Mar, donde fijará su residencia, se ha dirigido el señor don Luis Fernández V., acompañado de su esposa señora María Valdés de Fernández.

—A Cartagena se dirigen hoy el señor Eduardo Valenzuela Olivos, acompañado de su esposa señora Rosario Gutiérrez de Valenzuela y de sus hijos.

EL Sr. MANUEL RODRIGUEZ NISSEN.—

Muy sorprendida ha sido nuestra sociedad al saber la noticia del sensible fallecimiento del señor Manuel Dodríguez Nissen, acaecido el Jueves en la capital a consecuencias de un ataque cardíaco en momentos que bajaba del automóvil, cuando nada lo hacía presagiar.

El señor Rodríguez Nissen, era hijo del distinguido hombre público, don Joaquín Rodríguez Rozas y de la señora Susana Nissen de Rodríguez. Unido en matrimonio a la señora Carmela Ureta Alemparte, formó su hogar y con su temperamento franco y conciliador se granjeó el cariño de los suyos y de cuantos lo conocieron.

COMIDAS.—

El señor don Juan Harold Blackburn, en la noche del 31, ofreció una comida al personal de la Sección Cobranzas Extranjeras del Banco Anglo Sud-Americano.

Asistieron los siguientes señores: Don Juan H. Blackburn, A. M. Tapia, Edw. Campbell, Edw. Wells, W. M. Shaw, Roberto Valdivieso, Eduardo Robinson, Leopoldo Baudet, Alberto Vera, Gustavo Bolton, Eleazar Villavicencio, Carlos Palma, Alejandro Undurraga, Raúl Belloni, Isaías Cabezón, Julio Larraín, Pedro Espíndola, Vernon Gumphrey, Ernesto Ovalle, A. Arévalo, etc.

ENFERMOS.—

Se encuentra enfermo de cuidado el señor don Juan Esteban Errázuriz.

RECEPCION.—

En la tarde de ayer se efectuó la recepción ofrecida por la señorita Luisa Amunátegui Jordán a un grupo de sus relaciones.

Concurrió a ella un distinguido grupo de señoritas, motivando una hermosa reunión social.

COLA RUBIS

Estamos recibiendo la primera partida que envía la fábrica después de la guerra y siendo ella reducida, rogamos a nuestros clientes enviarnos pronto sus órdenes, a fin de no dejarlos sin este producto.

Raab, Bellet & Co.

235 ESTADO 235

Consejos de la Comtesse Ivo.

LAS VICTROLAS.

Este es el instrumento más perfecto que existe hoy día, para reproducir la música o la voz humana. Ha venido a destronar los fonógrafos y demás aparatos análogos que hicieron su época, los cuales son ahora anticuados y muy poco agradables al oído, sobre todo para las personas nerviosas.

Las Victrolas son, por el contrario, de inapreciable utilidad, sobre todo para las familias que parten a veranear al campo o a los balnearios; son el compañero artístico que les hará pasar horas deliciosas, escuchando las voces divinas de las eminencias del canto, y cuya música les permitirá, además, seguir todos los bailes modernos, pues reproducen con admirable nitidez y precisión hasta las notas más delicadas. Ningún obsequio será más bien recibido que una victrola con un buen surtido de piezas. La **Casa Grimm y Kern, Ahumada 99, esquina de Moneda,** tiene instalado un elegante salón dedicado exclusivamente a las Victrolas, donde puede ensayarse todo el extenso repertorio de música y canto y escogerse las piezas que más agraden.

PARA LOS NIÑOS.

En el Verano y especialmente durante las vacaciones, debe proveer a los niños con trajes de brin y telas análogas, que sean frescos, amplios y cómodos y de una resistencia, tanto en las telas como en su confección, a prueba de los violentos ejercicios a que naturalmente se entregan los niños en sus correrías y juegos. El estilo marinero siempre continúa siendo el más de moda y es al mismo tiempo el más práctico y el que más realza la hermosura de los niños.

La Casa Gath y Chaves tiene una sección especial con la más completa variedad de trajes importados directamente de la célebre casa **William Rowe,** donde puede elegirse según el gusto de cada cual.

PIELES PARA PLAYAS.

Las pieles continuarán siendo de moda y se llevarán especialmente en las playas. Conviene apresurarse a escoger en la **Peletería Colón, Ahumada 226,** ahora que está realizando, por dar cabida a las novedades de Otoño e Invierno, que hará su dueño en Europa, a donde parte con este especial objeto para corresponder a las exigencias de su distinguida clientela.

ESBELTEZ Y ELEGANCIA.

Para llamar la atención por la belleza del cuerpo, su porte airoso, la esbeltez y elegancia, es preciso usar un corsé muy bien diseñado, que corrija los defectos naturales, modele y realce sus líneas. Esto sólo podrá lograrse usando corsees hechos sobre medida por la afamada **Corsetería Francesa, Moneda 819,** que es la preferida por las personas más elegantes y distinguidas.

BOTICA A DOMICILIO.

¿Quién no ha experimentado, sobre todo en los viajes y veraneos, las dolorosas angustias de no encontrar un medicamento para aliviar a un enfermo o socorrer a un herido o accidentado? En efecto, en las costas y campos los medicamentos son los más difíciles de encontrar, y para salvar tan grave inconveniente, toda familia debería llevar un botiquín, con lo más preciso; pero, aquí surge la dificultad de elegir con acierto lo que debe llevarse, y la no menos grave de reemplazar los medicamentos que se hayan agotado.

La **Botica Italiana, Huérfanos 1020, entre Ahumada y Bandera,** ha tenido la feliz ocurrencia de preparar **botiquines especiales** para estos casos, y complementan servicio tan útil remitiendo por correo cualquier medicamento que se les pida por telégrafo.

CONSERVACION DE LA ROPA BLANCA.

Todo el mundo se queja de la carestía de los géneros y de la poca duración de la ropa interior; esto es debido a la ignorancia o picardía de las lavanderas, que usan desmanches, cloruros u otros ingredientes químicos, para blanquear con poco trabajo; todo esto quema y destruye las telas. Las dueñas de casa, deseosas de economizar, haciendo durar su ropa, deben ensayar el **Jabón Rexblu,** y enseñarle su uso a sus lavanderas, que lo adoptarán, viendo cuánto trabajo economizan y cuán blanca queda la ropa.

Su único importador es el señor **Enrique Cano Peel, calle Agustinas 1320,** quien lo vende al detalle, lo mismo que en todos los almacenes.

LA LLAVE DE LA FELICIDAD.

Si se hiciera una encuesta sobre las causas que producen la falta de armonía en el matrimonio, se tendría como principal la ignorancia del arte de preparar bien los alimentos. En efecto, la mujer que sabe dirigir bien su cocina, preparar platos sabrosos, buenos postres, dulces, galletas y pasteles exquisitos, licores y bebidas agradables, logra hacer reinar la felicidad en su hogar.

Todo esto puede aprenderse fácilmente comprando la última edición del **Libro de Cocina Moderno y Práctico de la señora Lucía Vergara de Smith,** que acaba de editar la **Librería Nascimento, calle Ahumada 272,** que no debe faltar en ningún hogar.

HIGIENE DEL CABELLO.

Para tener una cabellera hermosa, es preciso cuidar de evitar la caspa, que, además de ser muy desagradable y molesta, produce la caída del cabello, y a la larga la calvicie. Aparte del frecuente lavado de la cabeza, conviene usar la Piloquina, que es un tónico muy eficaz para extirpar la caspa y vigorizar el cabello; muy pronto se notan los benéficos resultados de su uso. La venden **Daube y Cía., Droguería Francesa, y las principales boticas.**

PARA LAS VERANEANTES.

El principal encanto femenino reside en la lozanía y frescura de su cutis; la generalidad desea tenerlo albo y transparente, como el de las inglesas; pero el frío, el aire vivo de la costa, los rayos del sol, queman mucho la epidermis y ponen la piel seca y alteran considerablemente la pureza del tinte. Su influencia llega a veces hasta los músculos del rostro, que se contraen y dan origen a las primeras arrugas. Para evitar estos inconvenientes y conservar un cutis hermoso y juvenil, recomendamos usar la **Crema del doctor Moore,** que prepara únicamente la **Botica Italiana, calle Huérfanos 1020, entre Ahumada y Bandera,** que ofrece entera confianza, como todo el mundo sabe. El doctor Moore es la más alta autoridad nacional en afecciones cutáneas, y su fama da por consiguiente plena garantía de bondad y eficacia a esta preparación.

A LAS MADRES DE FAMILIA.

Los chilenos tenemos una bien adquirida reputación de golosos y desordenados en el comer, lo que es causa de numerosísimas enfermedades originadas por indigestiones, que frecuentemente conducen a graves complicaciones y terminan por peligrosas operaciones quirúrgicas, y la muerte. Si se acceciera oportunamente a combatir el mal al sentir los primeros síntomas, se ahorrarían muchos gastos, sufrimientos y lágrimas; pero el desagrado y la prevención, que todos sienten, especialmente los niños, contra los purgantes, hace que no se les use con la frecuencia necesaria. La **Janostine,** es un delicioso bombón laxativo, purgante fabricado por el Laboratorio Central Farmacológico Francés de Blanc-Mesnil, que hasta los niños más delicados y odiosos lo toman con gusto. Está recomendado por el doctor Rober Crepin, de la Facultad de Medicina de París, y por los mejores chilenos. Lo importa la **Casa Otto Fuhrimann, calle Las Rosas 1123-1127.** Lo recomendamos especialmente a las madres como un recurso precioso para asegurar la salud de su familia; pueden encontrarlo en la **Botica Francia, Estado 154, Botica Greve, Ahumada 246; Botica Belisario Andrade, San Diego esquina Eyzaguirre.**

BELLEZA DE LAS MANOS

Ya nos hemos ocupado anteriormente de las manos y de los cuidados que es necesario dispensarles para mantener y realizar su belleza y darles un aire aristocrático; ahora nos detendremos a indicar cómo puede corregirse un defecto muy frecuente: el desprendimiento de la piel en la base de las uñas y su arreglo en forma de una curba elegante y simétrico; todo esto se consigue usando el **Cutex** y siguiendo sus instrucciones para tener las uñas lisas finas, sanas, bien formadas y atractivas. Lo venden sus importadores: **Wentorne y Spearing, Agustinas 1019, edificio del Hotel Savoy y también la Botica Española, de A. Pena y Cía., Ahumada 318; Central, de Salustio Poblete y Cía., calle Estado 353, y Eugenio Kahne, Ahumada esquina Huérfanos.**

LAS PERSONAS DILETTANTIS MUSICALES.

Las personas verdaderamente amantes del arte musical no se contentan con saber ejecutar y comprender a los grandes maestros clásicos y modernos, sino que necesitan completar su educación artística, ilustrando su espíritu con el conocimiento de las biografía de esos grandes autores; tal como ocurre con las obras literarias de cuyos autores preferidos siempre conocemos su biografía. Por eso recomendamos a los dilettantis la adquisición y estudio de la biografía titulada **Sa vie et son œuvre** de los músicos modernos, tales como **Vincent D'Indy, Paul Dukas, Roger Ducasse, Claude Debussy, Maurice Ravel,** que acaba de recibir la **Casa Carlos Doggenweiler, calle Arturo Prat 166.**

EL GUSTO DE LA LECTURA

Nuestra sociedad llama la atención por el alto grado de cultura y refinamiento intelectual que alcanza y sorprende muy gratamente, en especial a los extranjeros, que no imaginaban encontrar tanta ilustración y variedad de conocimientos, sobre todo entre las señoras, que juzgadas por su exterior, parecen seres frívolos e incapaces de pensar. Igual progreso se nota en provincia, y cada día va siendo más escaso el tipo de huasita incapaz de sostener una conversación.

Esto es el fruto del amor a la lectura, que crece cada día más y se extiende por ciudades y campos llevando la fecunda simiente de la ilustración a todas partes. Por eso todas quieren tener su propia biblioteca de obras escogidas, según sus gustos y la muestran con fundado orgullo a sus amigas y muchas veces son los jóvenes los que se encuentran incapaces de seguir las conversaciones o sostener discusiones literarias, artísticas o científicas.

Es verdad que ahora se cuenta con espléndidas librerías que ofrecen siempre las últimas novedades para satisfacer los gustos de todas las edades y tendencias, entre las cuales sobresale la **Librería Nascimento, Ahumada 272,** que acaba de inaugurar su nueva, amplia y lujosa instalación, donde puede encontrarse cuanta obra o publicación se desee o bien por su intermedio se hacen encargos al extranjero. Para comodidad de los aficionados, en provincias, tiene un servicio especial por encomiendas postales.

TENTAR LA SUERTE

Adquirir riqueza y disfrutar de ella es un anhelo humano que todos desean realizar lo más rápidamente posible y con el menor esfuerzo; por eso tienen tantos partidarios las especulaciones y las loterías.

Estos reunen especiales atractivos porque hacen feliz a cada tenedor de un número o décimo, pues se considera un futuro rico a plazo fijo, porque está cierto de sacarse el premio gordo y sino lo obtiene vuelve a comprar otros números, convencido de que alguna vez le llegará. Los que no han sido favorecidos con el millón de Navidad, ni con los cuatrocientos mil, pueden tentar el desquite con la **Lotería de 300,000 nacionales,** que se sorteará el **11 de Enero,** cuyos pedidos deben hacer por medio de la discreta y afortunada **Casa Humberto García, Pasaje Matte 39, Casilla 3834,** que ha tenido la suerte de vender muchísimos números premiados en los últimos sorteos.

LA FELICIDAD EN EL HOGAR

Si preguntamos en cuánto puede valorizarse la tranquilidad, el orden, la felicidad en un hogar, se nos dirá que no hay dinero bastante para pagarlos, y sin embargo, muchísimas veces vemos que ésta se pierde por no invertir bien unos pocos centavos. Así como los grandes efectos dependen de muy pequeñas causas, la felicidad y hasta la unión de una familia dependen muchas veces de una sirvienta. En efecto, las comidas mal preparadas, la alimentación defectuosa de las guaguas, el aseo deficiente, las mil molestias, disgustos, enfermedades, producidos por la torpeza de la servidumbre, por su mala voluntad, sus vicios, su falta de honradez, contribuyen poderosamente a agriar los caracteres, sin embargo, se las mantiene, temerosas de quedar sin servicio por la dificultad de encontrarles reemplazantes. Con unos cuantos centavos, como dijimos, antes, puede solucionarse este problema; publicando avisos en LA NACION, en la sección económica, por ser este diario el más leído, y el más popular.

Las dueñas de casas encontrarán también, en su sección clasificada, avisos de todo lo que pueden necesitar; arriendos de casas, ofertas de mercaderías, de muebles, modistas, profesionales, etc., y su atenta lectura les dará oportunidad para hacer muchas economías y encontrar oportunidades ventajosas.

COMTESSE IVON.

BAILE

CURSOS RAPIDOS DE VACACIONES"

Habiendo regresado de Valdivia (no de Europa) el conocido profesor práctico y de más actualidad en la enseñanza de los bailes modernos de salón, M. AGUILAR, tiene el agrado de avisar a su distinguida clientela que dará durante el mes de Enero un curso rápido. Las clases son en privado y colectivas, en el día o en la noche. Su sala de enseñanza es siempre: Egaña 579 (entre San Isidro y Carmen).

BAILE

Caballeros y señoritas de los cursos de bailes ya terminados, se reunirán esta noche en casa del profesor G. UBILLA, para celebrar la entrada del Año Nuevo con un bonito baile.

SANTO DOMINGO 2641

LA INTELIGENCIA DE LA MUJER

Algunos científicos absolutos sostienen que la mujer es inferior en inteligencia al hombre por tener el cerebro más pequeño. No recordamos qué ingeniosa escritora dijo que era para las hijas de Eva una enorme ventaja el que los varones la supusiesen de poco seso, pues así podían dominar mejor a sus confiados detractores.

Estas filosóficas observaciones nos la sugiere la espléndida película "Dubarry", que ha estado exhibiéndose en los teatros de la capital con concurrencias dignas del otoño. La heroína de la obra es la extraordinaria mujer que de humilde modistilla llegó a ser la dueña de la Francia conquistando hasta al mismo Rey Sol.

Recomendamos entusiastamente esta vista a nuestras lectores. Es algo digno de verse por su tema interesante, por el lujo de su presentación y por el arte de su protagonista la famosa actriz germano-polaca Pola Negri.

"Dubarry" se exibe en las funciones de tarde y noche de hoy en los teatros Setiembre y Brasil. Además, habrá bonitas variedades musicales excéntricas por Ferrazano-De Lorenzo, artistas de apostura wallaceriana.

El Príncipe de Baviera Y EL CINEMATOGRAFO

La noche anterior a su partida es decir, el Jueves, S. A. R. el Príncipe de Baviera, vió cumplidos sus deseos de ver una parte de la película tomada en las fiestas del Centenario de Magallanes. La casa Howells Cine Equipment de New York, representada por los señores Aurelio Valenzuela B. y Cía., envió esa noche al Palacio Cousiño un proyector portátil Acmé, que se conectó con un enchufe corriente de uno de los salones de la residencia y en tres minutos quedó listo para funcionar. La exhibición resultó perfecta y todos los concurrentes—entre los que figuraban altas personalidades de nuestro mundo oficial y social—se manifestaron maravillados del funcionamiento y de la sencillez del proyector "Acmé".

Ha sido un nuevo y merecido triunfo de este admirable aparato, que ya conocíamos, por haber visto demostraciones en la Administración del Teatro Brasil.

AÑO NUEVO

Compre Ud. una caja de

Chocolates Quinby's

(BOMBONES FINOS)

Son riquísimos.

POR MAYOR Y MENOR

MENDEZ & CIA. — Huérfanos 780 — Delicias esq. Dieciocho

VALPARAISO: PEDRO MONT. 201, y en las principales pastelerías y almacenes del centro de Santiago.

DE ALEMANIA

Acabamos de recibir toda clase de instrumentos y accesorios para orquesta y cajitas de música Fortuna con discos de metal.

CARLOS DOGGENWEILER

Prat 165 :: Casilla 2654 :: Teléfono 961

SANTIAGO

CLINICA DENTAL

Del doctor **Valenzuela Basterrica.**

Trasladóse a Riquelme 47.

La Flor de Cabañas

CIGARRILLOS

HABANOS EXTRA FI

Casa Simonn

Ofrece a su distinguida clientela, polvos y cremas Actrice de Harmelle-París. Exquisitos por su suave perfume y especiales para playas.

724 HUERFANOS

Esmaltina

se llama la pasta que yo puedo recomendarle. Usela y sus dientes adquirirán una blancura envidiable

Figurines

Chic Parisién, Moda Futura, Weldons Femina, Pictorial Review, Femme Chic, París Elegante, Les Grandes Modes de París, Tres Parisién, Le Livre de la Mode a París, París Mode, La Mode Parisienne, Chiffon, Nouvelle Mode, L'Art et la Mode, Lingerie y Blouses, Elegance du Soir, Veritable Mode Française, Cachet de París, Femme Elegante, Jeunesse Parisienne, Enfant de la Femme Chic, Modas y Pasatiempos, etc., etc.

Recibimos suscripciones por semestre o por años y vendemos por ejemplares.

Galería de Novedades

Anemia, Neurastenia, Debilidad General

Impotencia, Lactancia escasa, Granos y Manchas de la cara provenientes de digestiones difíciles o disturbios mensuales de las mujeres débiles.

STHENOGEN GALASSO COLAVOLPE

Recomendado por notabilidades médicas del país.

Se vende en toda buena Botica.

ALHAMBRA

MATINEE
Los 9 Puñales
EPISODIOS 13, 14 Y 15.
Sensacional desenlace
En esta función se identifica la personalidad siniestra del "Sr. X."

HOY—EN ESPECIAL Y NOCTURNA—PARAMOUNT PRESENTA
Un Engaño Sin Igual
Grandioso acontecimiento social de gran arte y lujo, por
PAULINA FREDERICK
La egregia trágica polaca, célebre por su elegancia, crea este intenso drama, arrancado a la realidad del **gran mundo**. La Compañía de Bailes Clásicos del Lyric Theatre de New York tomó parte en las escenas del jardín con más de 50 "Pawlowitas".

SELECTA
La mejor película del año:
Dubarry
(A precios corrientes)
Genial creación de la U. F. A. de Berlín, donde se moldea con intensidad el alma artística de
POLA NEGRI
La Bertini alemana.

MAÑANA: **"23 HORAS ENAMORADOS"**. Sublime creación Paramount

MIERCOLES: Estreno: **"ATADO Y AMORDAZADO"**. La primera serie cómica del mundo

TEATROS - MUSICA - CINES

Las tres funciones del Unión Central

UN ESTRENO

Para hoy se anuncian tres funciones de interés, figurando un estreno de Ricardo Hickens. En matinee se da la obra de Mertens "La familia de mi sastre", obra de corte muy cómico y que está llena de situaciones graciosas que provocan constantemente la risa del público.

La sección vermoutr cuenta con una buena atracción: la comedia de Discepolo y de Rosa "El clavo de oro", tres actos bien estudiados por los autores con talento y discreción, una pieza muy bien planeada y que es uno de los buenos éxitos de la Compañía de Orfila Rico.

La noche tiene un estreno.

Se titula "Papá y mamá", comedia de la cual tenemos excelentes referencias y para quien la prensa dedicó elogios entusiastas.

Algunas novedades en la temporada de la Rico

Aprovechando la última faz de su temporada de arte, la Compañía de Orfilia Rico anuncia algunas novedades, todas ellas de atracción y que vendrán a clausurar con buenos acontecimientos y éxitos su buena temporada realizada entre nosotros.

En primer lugar tenemos para mañana el beneficio de Eliseo Gutiérrez, el aplaudido galán del conjunto que con tanto acierto y aceptación ha trabajado ante nuestro público. La obra escogida por Gutiérrez es "El profesor Müller, de Ricardo Hickens. En esta obra hace el beneficiado el rol de un alemán con un estudio tan absoluto del personaje que sobrepasa su éxito en el inglés de la otra obra del mismo autor "El ilustre desconocido".

—Para el Miércoles se anuncia un festival en honor de Carlos Cariola con su último sainete On Parle Français, haciéndose, además, un cuadrito de costumbres chilenas, por elementos de nuestro teatro nacional.

—El Jueves se prepara un gran suceso en honor de la señora Rico, poniéndose en escena la famosa pieza "El movimiento continuo", la mejor creación de esta aplaudida actriz.

—Aún no se sabe si la dama joven señorita Parodi tenga beneficio en Santiago. Suponemos que sí.

Teatro La Comedia

Anoche se repitió con muy buen éxito la obra de Shanty, "Los sacrificados".

Hoy dos últimas funciones por la Compañía Podestá Gómez Ballerini, que se dirige a Concepción mañana para debutar el Martes.

En la vermouth se pondrá en escena la chistosa comedia en tres actos: "Los provincianos", en la que tiene descollante actuación el primer actor cómico Alberto Ballerini y el actor nacional Evaristo Lillo.

En la noche segunda representación de la comedia cómica "Te quiero, te adoro".

Lola Montes

Debutará el Miércoles en el Comedia esta tonadillera, que según se nos asegura, es de lo mejorcito que nos ha visitado. Es bonita, joven, viste con elegancia y su repertorio es alegre.

El espectáculo será completado por dos buenos números de variedades y una buena orquesta.

Ferrazano-de Lorenzo en los teatros Setiembre y Brasil

En las tres funciones de hoy se presentan nuevamente en estos teatros este simpático número de variedades musicales. Harán un programa completamente nuevo y de estilo diferente al que tantos aplausos les valiera anoche.

En nuestra sección de cines damos los nombres de las películas con que será completado el espectáculo.

NOTICIAS CINEMATOGRAFICAS

LAS CUATRO FUNCIONES QUE DA HOY EL CINE ALHAMBRA.—Un serial, el famoso espectáculo de "Madame Dubarry", se selecta; y un gran estreno de Paulina Frederick, en la tarde.—Cuatro funciones da hoy el Cine Alhambra. Se ha distribuído el espectáculo en forma tal que los espectadores pueden experimentar las más variadas sensaciones, en lo que respectá a la naturaleza de cada película. Los programas se descoponen en el siguiente orden:

Matinee.—Presentación del último episodio de a gran serial "Los 9 puñales", que termina con los cuadros: (13), "El mandarín fantasma"; (14), "La casa de las sombras" y (15), "El Octopo Asiático". Esta parte de la gran serial se caracteriza, además de ser la que ofrece el sensacional desenlace, por ser la que identifica la personalidad siniestra del famoso señor X, que tanto ha preocupado al espectador por su caracterización. Es curioso el hecho de que el señor X haya actuado ante todos los personajes que trabajan en la obra: se le ha visto ante cada uno y forzosamente tiene que ser uno de ellos. No obstante, se ha planteado tan bien su actuación que es difícil llegar a descubrir a este sujeto, advirtiéndose de antemano que es uno de los más notables personajes del reparto.

La selecta: "Madame Dubarry".—Para la sección selecta, que cada día adquiere mayor prestigio entre el público por el valor que se ha dado a sus programas, se ha puesto, lo que más ha llamado la atención del público y que constituye el exponente de arte más valioso de cuantos nos han llegado durante la temporada.

Se trata de "Madame Dubarry", versión española hecha por Martínez Sierra. Como se sabe, la interpretación de este poema de arte la hace Pola Negri, la famosa "Bertini Alemana", que tanto prestigio ha adquirido entre nuestra sociedad con esta obra.

Es posible que el Alhambra pase esta pieza por última vez ya que debe salir en expedición a las provincias del sur.

La especial y la nocturna.—La sección sepecial del Alhambra es por hoy la más interesante de cuantas se presenten: se ofrece al público un estreno cuyo sólo anuncio hará efecto en el público. Es la última creación de la trágica polaca Paulina Frederick, hoy en día considerada como la mejor artista del género. Paulina Frederick es la que da mayor vigor real a sus interpretaciones, y un detalle de mérito es que sus creaciones sean absolutamente modernas y de un sabor absolutamente distinto a otras escuelas: es el símbolo de la tragedia moderna.

Se titula este film: "Un engaño sin igual", y es un trozo verdadero de la vida del gran mundo, que se desarrolla en un ambiente de lujo de esas grandes sociedades de los Estados Unidos que parecen dominar la facilidad y el confort con su sola presencia. Es un drama doloroso, vivido en el cual el sacrificio de una mujer por el amor a su marido crea las situaciones más emocionantes.

"Un engaño sin igual", se da también en la noche.

LAS 5 MANUFACTURAS FAVORITAS SE PRESENTAN EN LA SEMANA EN EL CINE ALHAMBRA.—Paramount, Goldwyn, Vitagraph, Pathé N. Y., World.—El tren de estrenos del Cine Alhambra para la semana que se inicia es de primer orden, notándose en los programas a presencia de cinco manufacturas favoritas de nuestra sociedad, como ser las que aparecen en el título de este párrafo.

Los programas de la semana se hacen en la forma siguiente:

Lunes—Presentación paramounth: "23 horas enamorados", donde debutan dos nuevas estrellas del arte mudo. Douglas Mac Lean y Doris May.

Martes.—La tragedia "Un engaño sin igual", por Paulina Frederick.

Miércoles.—Estreno de la serial cómica "Atado y amordazado", por George B. Seitz.

Jueves.—Día de moda. Sensacional estreno Goldwyn: "Uno de los buenos", comedia de valor artístico interpretada por Seena Owen y el aplaudido galán de "Siempreviv as" Tom Moore.

Viernes.—Estreno dramático de la World, "Rivales salvajes" o "Flor de la selva", interpretación de la genial Dorothy Green.

Sábado.—Estreno Vitagraph "El usurpador", creación del elegante actor Earle Williams y la aristocrática Luisa Lovely.

Domingo.—Comedia Paramounth "El tercer beso", interpretada por Vivián Martin y Hason Ford.

"EL MOSQUETERO DE TEXAS".—Si a alguna cinta le cuadra el calificativo de extraordinaria, a ninguna mejor que a "El Mosquetero de Texas" puede este calificativor se mejor aplicado. Desde la primera idea que da al público este film, produce ya la sensación de lo grande y de lo artístico. Todo ha sido en él a términos tan preciosos y de tanta espectación, que cada escena es de un interés avasallador. La historia de la cinta refiere las incidencias que tiene que sufrir en los vastos territorios de Texas uno de los hombres que forman el cuerpo escogido de los guardadores de la propiedad y de las vidas, conocidos con el nombre de "Los mosqueteros de Texas". Al país donde llegan a ejercer sus actos de represión del bandolerismo, nunca había llegado antes nadie que hablara y procediera conforme a la ley y haciéndola respetar. Aquello era un caso en que reinaban los abusos de los poderosos y los fuertes. Allí al nido en que se preparaban las jugadas y las depredaciones, llega sólo William Farnum en pos del cumplimiento de su deber y traba conocimiento con la hija de uno de los caciques, que más se ha hecho temer de los habitantes del lugar. El caballero Mosquetero nada sabe de la identidad de toda la gente entre la cual llega a vivir, hasta que una de esas casualidades del destino, lo hace imponerse que la muchacha de quien se ha enamorado es la hija del facineroso más grande de la población. La lucha se entabla entonces entre el deber y el amor y ella está graduada y presentada en forma que merece toda clase de elogios.

Eld estreno de esta cinta se efectuará el Miércoles en el Splendid.

IMPORTANTES ESTRENOS EN PERSPECTIVA.—Entre las cintas buenas que se presentarná en breve en los principales cines de Santiago figuran "Expiación", vibrante drama de la gran vida mundana moderna producto de la Pioneer, nueva manufactura que ha conquistado de golpe la popularidad en los Estados Unidos; "El Angel Redentor", una comedia delicada de Ruth Clifford, y bien conocida de nuestros habitúes y el primer programa cómico Fox-Sunshine en el cual aparecen la chicas atléticas de esta marca y los leones y animales feroces, que hacen tan graciosas las escenas de estas cintas. Además, se preparan las divertidas películas cómicas de Mut y Jeff, que son para quitarle la hipocondría a cualquiera.

TEATROS SETIEMBRE Y BRASIL.—3 funciones de cine y varietés—Tanto en la matinée como en las funciones de tarde y noche, harán hoy su segunda presentación en ambos teatros los notables artistas Ferrazano y De Lorenzo, que debutaron ayer con extraordinario éxito artístico y pecuniario. Es un número fino elegante, de mérito artístico, que contrasta con las vulgaridades que a menudo presentan los cines. El uno es violinista y el otro pianista. Su repertorio está formado por música popular, con ribetes de excentricidad cómica de muy buen gusto.

El cine estrenará en las funciones de tarde y noche la legítima edición de la grandiosa película "Dubarry", por Pola Negri, de la cual se han ocupado extensamente los diarios. Es una obra monumental que supera a cuanto han hecho los norte-americanos y que coloca a la cinematografía alemana en puesto de honor.

En la matinée se dará la tercera función de la serie de aventuras "El secreto del radio". Los espectadores de esta novela tienen opción a un premio de mil pesos.

TEATRO LA COMEDIA
HUERFANOS ESQUINA MORANDE
Empresa Ernesto Bouquet

HOY DOMINGO 2 ENERO, HOY
Dos últimas funciones. Despedida de la Compañía Podestá-Gómez Ballerini.
Vermouth a las 6.15.
Gran éxito cómcio de la comedia en tres actos,
LOS PROVINCIANOS
Noche, a las 9.15. Suceso de la comedia en tres actos de Roberto Cache,
TE QUIERO, TE ADORO...
El Miércoles 5 de Enero, debut de
LOLA MONTES
Una de las componentes del Trio de Ases de las tonadillas, Raquel Meller, Lola Montes, La Argentinita.

PABELLON DELICIAS
ALAMEDA ENTRE MORANDE Y TEATINOS
Empresa Ernesto Bouquet

HOY DOMINGO 2 ENERO, HOY
Dos últimas funciones, dos, del Circo Buenos Aires.
Matinée, a las 4. Noche, a las 9.15.
Exito de todos los artistas; el mejor Circo que ha venido a Santiago.

TEATRO UNION CENTRAL
EMPRESA ANSALDO, QUEIROLO Y Cía.
Compañía Orfilia Rico

HOY DOMINGO 2 ENERO, HOY
Tres funciones
MATINEE:
La familia de un sastre
popular Comedia de estreno.
VERMOUTH:
El Clavo de oro
NOCHE. ¡ESTRENO!
Papá y Mamá
En breve: Debut de LA MARAVILLITA.

TEATROS ALAMEDA Y GARDEN.—Estos prestigiosos cines dan en sus tres funciones de hoy el mismo espectáculo, es decir, que las mismas películas forman los programas de ambos cines. En matinée presentan el emocionante final de la sensacional película folletinesca intitulada "Los 9 puñales", en la que tan elogiable actuación tienen los aplaudidos artistas Ben Wilson y Neva Gerber. La especial y la nocturna, la hacen con el meritorio exponente artístico intitulado "23 horas enamorado", creación del simpático y aplaudido actor Douglas Mac Lean. Se trata de una bellísima comedia social de elegante corte parisino, muy interesante y amena.

HOY ESTRENA EN ESPECIAL Y NOCHE "LA SOMBRA DEL PRESIDIO", EL TEATRO IRIS (CASTRO 130).—En las funciones de tarde y noche de hoy estrena este teatro la segunda producción marca Fox de 1920 titulada "La sombra del Presidio", interpretación de la hermosa, escultural y elegante Gladys Brockwell.

"La sombra del Presidio" es un vigoroso y sensacional drama de la vida real llevado a la pantalla por Fox con la realidad que él solo sabe hacerlo.

En la matinée infantil, a las 3 en punto, va el drama de aventuras sensacionales, titulado "El teniente Danny", interpretación del simpático William Desmond. Además se pasará la cómica "Max, chauffeur", por el famoso Max Linder.

TEATRO DE LA AVENIDA.—En la matinée de hoy pasará este teatro la hermosa cinta "La domadora de hombres", que llamará la atención del público infantil por las escenas llenas de vivacidad y de interés que contiene. En las funciones de tarde y noche anuncia la grandiosa película "Madame Dubarry", de factura alemana, que es una de las producciones más notables editadas después de la guerra.

La segunda parte del programa nocturno lo constituye la segunda presentación de "Los Suaritos", que noche obtuvieron un éxito ruidoso en este teatro por el mérito y corrección de su trabajo escénico.

TEATRO DIECIOCHO.—Esta sala ofrece hoy tres funciones. La matinée infantil exhibe un programa selecto y escogido, especial para niños. Estreno: "El dragón", por Marujita Osborne; "Las píldoras maravillosas", cuento fantástico por Taylor Holmes; Mac Sennett por el Turnio y el Cara de Callo.

Secciones de tarde y noche: Un hermoso estreno Paramount, una comedia fina y delicada: "Cupido sportivo", por Ethel Clayton.

MUNDIAL CINEMA.—Las series de actualidad.—Hoy da tres funciones esta concurrida sala. Ellas están dedicadas a las series de actualidad hoy en nuestras pantallas, figurando la finalización de una de ellas. El programa se realiza en el orden siguiente:

En la matinée va una exhibición doble hecha por los episodios 7, 8 y 9 de "Los 9 puñales", que se titulan: La Danza de la Muerte, La Diablesa y El Alma Encadenada; y "El secreto del radio" en su segunda función.

La sección especial y la nocturna se trabajan con los tres episodios finales de "Los 9 puñales".

TEATRO NOVEDADES.—Una serie y una comedia.—Hoy da tres funciones este teatro. Sus programas son selectos e interesantes, hechos por buenas manufacturas y artistas de cartel.

En la matinée se da la cuarta función de la serial "Los 9 puñales", cuyos episodios se titulan: El Hombre Mono, La Muerte Roja y La Garra Envenenada.

En la especial se da la comedia Paramount "Cupido sportivo", pieza que interpreta la favorita Ethel Clayton y que está dedicada al mundo femenino.

En la noche va la misma obra.

CIRCOS

PABELLON DELICIAS

Hoy termina su temporada en este local el Circo Buenos Aires, que ha hecho una corta pero fructífera temporada. Los programas de hoy, tanto en matinee como en la noche anuncian nuevos números por todos los artistas.

CIRCO SHIPP Y FELTUS

Su cambio de local

En vista de la demanda del público por el espectáculo que nos presenta Shipp y Feltus, la Empresa ha resuelto alargar su temporada pero cambiando de local a fin de que otros barrios puedan disfrutar de este interesante espectáculo.

La temporada del Politeama ha sido por demás fructífera para la Empresa y el público a juzgar por la continua presencia de un público numeroso.

Esta segunda temporada deberá realizarse en el teatro Coliseo Nacional, sala que ha sido transformada convenientemente para que en ella actúe un conjunto de la categoría de Shipp y Feltus. La pista se halla bien acondicionada y las localidades se han instalado en buena situación a fin de que todo el mundo domine el picadero desde su puesto.

Cuenta el Circo para esta segunda temporada con un antecedente que permite abrigar la expectativa de que el éxito se prolongue con la elocuencia del Politeama, pues, sus programas aún no se conocen todos. Quedan todavía algunos números que presentar como novedades, especialmente los que han venido recientemente.

Mañana debutará el Circo en este nuevo local.

Sabemos que la temporada será muy breve.

PROGRAMAS DE HOY

UNION CENTRAL. — Cía. argentina de Orfilia Rico. — Matinée, "La familia de mi sastre".

Vermouth, 'El clavo de oro".

Noche, "Papá y mamá".

COMEDIA. — Cía. argentina yPodestá - Gómez - Ballerini. — Vermouth, "Los provincianos".

Noche, "Te quiero, te adoro".

POLITEAMA. — Circo Shipp y Feltus. — Dos variadas funciones.

SETIEMBRE Y BRASIL. — En las tres funciones, variedades musicales por Ferrazzano y De Lorenzo.

Cine: Matinée, "El secreto del radio", tercera función.

Tarde y noche, "Dubarry', por Pola Negri.

IMPERIAL. — Matinée, penúltima función de 'Los 9 puñales" y primera de "El secreto del radio".

Especial, última función de "Los 9 puñales".

Noche, "A toda velocidad", por Jorge Walsh y "Oh, mujeres pecadoras".

VICTORIA. Avenida Recoleta 345. — Matinée, series finales de "Las aventuras de Ruth", además episodios 4, 5, 6 de "El secreto del radio".

Especial, "El candidato del amor", por Corina Griffith.

Noche, "Crucifícala...", por Pola Negri.

IRIS. Castro 130. — Matinée "El teniente Danny", por William Desmond y "Max chauffeur", por Max Linder.

Especial y noche, "La sombra del presidio, por Gladys Brockwell.

DELICIAS.— Matinée, "La mujer Winchester" y 3.a función del "Secreto del radio".

Especial, "Madame Dubarry", por Pola Negri.

Noche, "Luna de miel en taxi", Fox.

CHILE. — Matinée, "La sombra del presidio" y segunda función de "El secreto del radio".

Especial, tercera función de "El secreto del radio".

Noche, "Luna de miel en taxi".

EXCELSIOR. — Matinée, última función de "Las aventuras de Ruth", por Ruth Roland.

Selecta, tercera función de "Los 9 puñales" o "El rastro del pulpo".

Nocturna, "La Rafale", creación de Fannie Ward.

"COMBATIR EL ALCOHOLISMO ES DEBER DE PATRIOTISMO".

TEATRO DELICIAS
HOY 3 FUNCIONES
MATINEE
La mujer Winchester
Secreto del Radio
3.a FUNCION
ESPECIAL
Mme. Dubarry
DE POLA NEGRI
NOCHE
Luna de miel Taxi
3.a FOX 1920

Hoy CHILE
3 FUNCIONES
MATINEE
Sombra del Presidio
Secreto Radio
2.a FUNCION
ESPECIAL
Secreto del Radio
3.a FUNCION
NOCHE
Desposada de media noche

CIRCUS
SHIPP & FELTUS
Teatro Politeama
-: HOY :-
2 Funciones de despedida
MATINEE, a las 3.30. NOCHE, a las 9.30
DESPEDIDA

Teatro Odeon
Almirante Barroso 768
Hoy tarde y Noche
Cásese por Favor!
Gran vaudeville de la "METRO". Graciosa creación de la hermosa viudita.
VIOLA DANA
¿Qué haría Ud. si supiera en plena luna de miel que su marido no ha sido nunca su marido?

TEATRO DE LA AVENIDA
(VICUÑA MACKENNA 624)
Colosal MATINEE:
"La Domadora de Hombres"
ESPECIAL Y NOCHE: La grandiosa película
"MADAME DUBARRY"
Y variedades por LOS SUARITOS.

COLON
-: HOY :-
Los 9 Puñales
Matinée: Episodios 7, 8 y 9.
Especial: Penúltimos, 10, 11 y 12
NOCHE: La BERTINI ALEMANA, en
DUBARRY

TEATRO NOVEDADES
HOY - MATINE, a las 3.30:
Los 9 Puñales o el Rastro del Pulpo
4.a FUNCION.
HOY - ESPECIAL Y NOCHE: Estreno:
CUPIDO SPORTIVO
Lujosa creación de ETHEL CLAYTON.

ALAMEDA Y GARDEN - Tarde y Noche
Notable estreno de arte! DOUGLAS MAC-LEAN en la elegante comedia social,
23 Horas Enamorado
MATINEES: ALAMEDA Y GARDEN
FIN de la emocionante serial:
Los 9 Puñales
En el ALAMEDA, además:
ARIZONA, TIERRA DE BANDIDOS

SETIEMBRE y BRASIL
HOY - Fuera de programa, en las tres funciones:
FERRAZANO - DE LORENZO
Variedades musicales. Espectáculo ameno y artístico.
El Cine proyectará las siguientes cintas:
MATINEE: 3.a función de
El Secreto del Radio
TARDE Y NOCHE, Platea: $ 2.00.
DUBARRY
La función de la tarde empezará en el SETIEMBRE, a las 6.10 en punto.

SPLENDID-HOY
MATINEE, A LAS 3.15. (NIÑOS: $ 0.80)
A Toda Velocidad
Por Jorge Walsh
ESPECIAL Y NOCHE: "Selznick" estrenará su lindísima producción aristocrática:
Tarde o Temprano...
Por el gentil OWEN MOORE y la linda SEENA OWEN.

EL ANO TEATRAL

El año que termina se caracteriza, en lo que respecta al movimiento general de compañías, por un aumento del número de espectáculos y un mayor valor artístico de las compañías que nos han visitado; por lo que se refiere al teatro nacional, los autores chilenos también han trabajado más que en otras ocasiones; y por lo que respecta a las compañías chilenas, éstas han continuado en su vida de altas y bajas, pudiéndose decir que sólo la Compañía Mario-Padín, que no es nacional en todos sus elementos, ha podido completar el año en buenas condiciones.

FELIX HUGENET

Primer actor y director de la compañía francesa que actuó en el Municipal

—En el Teatro Municipal hemos tenido los siguientes espectáculos durante el curso de 1920: Miss Maud Allan, danzarina clásica que dió unas pocas funciones; la gran Compañía Francesa de Comedias de M. Félix Huguenet, que hizo una temporada en la que se dieron a conocer los últimos grandes éxitos del teatro en París; en seguida la temporada lírica oficial en la cual figuraron celebridades mundiales como el tenor de Muro y la soprano ligera Angeles Ottein; y por último, como espectáculo final del año, la temporada dramática española de María Guerrero y Fernando Díaz de Mendoza. Frescos están, aún, los recuerdos del gran éxito obtenido esta vez entre nosotros por los esposos Guerrero-Díaz de Mendoza, para que queramos repetir ahora detalles de su estada en Santiago.

ANTONIA PLANA

Primera actriz de la Compañía de su nombre que actuó en el Comedia

Podemos decir, en resumen, por lo que al Teatro Municipal se refiere, que la Empresa Salvati realizó una labor interesante y plausible durante el año que termina.

—En el Teatro de La Comedia, se inició el año con la Compañía de Comedias Plana-Díaz, conjunto que fué muy bien recibido por el público santiaguino. Vino a continuación el cuadro de Arsenio Perdiguero, que realizó dos temporadas con cierto intervalo, el cual no consiguió interesar grandemente. Actuó más tarde la Compañía de Opera y Operetas Romo-Viñas, que logró dar movimiento al cartel y atraer algo de público dando a conocer algunas novedades como "Maruxa", "Las Golondrinas", etc. Después de la segunda temporada de Perdiguero, a que nos referimos más arriba, ocupó el Comedia la Compañía de Operetas Valle-Csillag, la que no estuvo esta vez tan afortunada como en la temporada del año anterior. Viene, en seguida, un período de espectáculos de variedades en el Comedia, entre los cuales citamos a Paquita Escribano y La Argentinita. Las últimas temporadas del Comedia han sido la de la Compañía Membrives-Isbert y la actual del conjunto argentino Podestá-Gómez-Ballerini.

ITALO MARTINEZ

Galán de compañías nacionales que protagonizó muchas obras de éxito

—En el Santiago hemos tenido el siguiente movimiento de compañías: 1.o Valle-Csillag; 2.o Fregolini; 3.o Variedades de María Tubau y Rafael Arcos; 4.o Compañía Chilena de Enrique Báguena; 5.o Variedades por la Compañía de Osman Pérez Freire; 6.o Compañía de Comedias Mario-Padín; 7.o Variedades de los Hermanos Soler; 8.o Compañía Lírica Chilena; 9.o Variedades encabezadas por Sagra del Río; 10.o La actual temporada de la Compañía Eduardo de los Campos.

—El Teatro Unión Central ha sido dedicado, desde hace poco más de un mes, a los espectáculos teatrales. Debemos alegrarnos debidamente de esta situación que aumenta la competencia artística, mejorando la calidad de los espectáculos, y que dá una nueva sala a las compañías que vengan a Santiago. En el Unión Central se iniciaron las temporadas con las variedades de los Hermanos Soler, las que fueron sustituídas por la Compañía Argentina de Orfilia Rico que aún no termina su temporada que realiza con tanto éxito.

—El teatro nacional ha visto aumentar durante 1920, su lista de títulos con las siguientes obras:

1. "La marcha fúnebre", de Elvira Santa Cruz, estrenada por la Compañía Plana-Díaz.

RAFAEL FRONTAURA

Autor de "La Oveja Negra", una de las primeras obras estrenadas durante el año 1920

2. "Así nace el amor", de Victor Barros Lynch, por un conjunto encabezado por Nicanor de la Sotta.
3. "Luz que no muere", de Rafael Maluenda, por la Compañía Diaz-Perdiguero.
4. "La sombra del caserón", de Mariano Latorre, por la Compañía de Enrique Báguena.
5. "El Peuco", de Lautaro García, por Enrique Báguena.
6. "Cuando venga el amor", de Armando Mook, por Diaz-Perdiguero.
7. "Fatalismo Criollo", obra póstuma de Juan Manuel Rodríguez, por Enrique Báguena.
8. "El matrimonio de Susana", trascripción de René Hurtado Borne, por la Compañía de Enrique Báguena.
9. "Gato por liebre", de Nicanor de la Sotta, por su propia Compañía.
10. "La oveja negra", de Rafael Frontaura, por la Compañía de Enrique Báguena.
11. "Perros y gatos", de Jorge Hübner y Manuel Videla, por la misma Compañía.
12. "El rancho del estero", de Lautaro García, por Enrique Báguena.
13. "La Olimpiada", de Carlos Cariola, por la Compañía Báguena.
14. "El hombre de la casa", de Victor Domingo Silva, por la Compañía Diaz-Perdigueroa.
15. "Por el atajo", de Antonio Acevedo Hernández, por la Compañía Báguena.
16. 'La madeja del pecado", de Rafael Maluenda, por la Compañía Diaz-Perdiguero.
17. "La Quimera", de Julio Molinare, por la misma compañía.
18. "Pilar" de Carlos Cariola, por Diaz Perdiguero.
19. "El alma de la fuerza", de Nathael Yáñez Silva, por la Compañía Diaz-Perdiguero.
20. "Aguas muertas", de Victor Domingo Silva, por la Compañía Mario-Padín.
21. "El Musgo", de Yáñez Silva, por la misma compañía.
22. "Los precursores" de Guillermo Bianchi, por el mismo conjunto.
23. "La divina farándula", de Victor Domingo Silva, por Mario-Padín.
24. "La vida rota" de René Hurtado Borne, por Mario-Padín.
25. "Entre ponéle y no ponéle", de Julio Argain Mateluna, por Mario-Padín.
26. "El fallo de Salomón", de Carlos Cariola, por Mario-Padín.
27. "Mi mujer no miente nunca", de Julio Argain, por Mario-Padín.
28. "El martirio del silencio", de Yáñez Silva, por Mario-Padín.
29. 'Pueblo chico, infierno grande", de Nicanor de la Sota, por Mario-Padín.
30. "Vidas inútiles", de Juan Ibarra Reyes, por Mario-Padín.
31. "El trovador Paladín", de Antonio Bórquez Solar, por la Compañía dramática española Guerrero-Díaz de Mendoza.
32. "Aquella mujer era así...", de Guillermo Bianchi, por la Compañía Membribes-Isbert.
33. "On parle francais", de Carlos Cariola, por la Compañía argentina Orfilia Rico.
34. "Misericordia", de Armando Moock, por la Compañía Mario Padín.
35. "Irredentos" de Acevedo Hernández, por la Compañía Mario Padín.

EVARISTO LILLO

Actor cómico nacional que ha actuado con aplauso en las compañías chilenas

EMILIO DIAZ

Director de la Compañía Antonia Plana, que tan brillante actuación tuvo en el Comedia

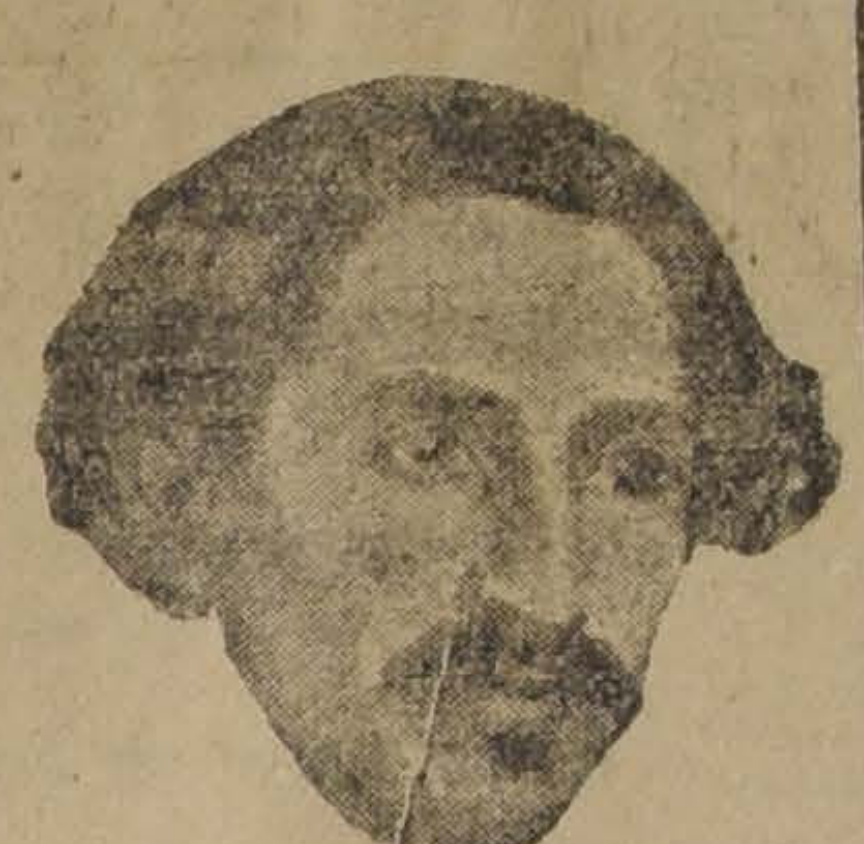

ANTONIO ACEVEDO HERNANDEZ

Autor que durante el pasado año estrenó con grandes aplausos "Por el Atajo" e "Irredentos".

36. "Un juez campesino", de Adolfo Urzúa Rozas, en el Municipal, por un cuadro de aficionados.

Creemos no haber omitido ningún título. Ahora bien, de todos estos nuevos exponentes del teatro nacional, creemos que sólo merecen [illegible] en forma especial "La marcha fúnebre", "El Peuco", "La oveja negra", "Por el atajo", "La madeja del pecado", "Aguas muertas", "El musgo", "Los precursores", "La vida rota", "Pueblo chico", "Vidas inútiles", "El trovadodr Paladín".

—La Sociedad de Autores Teatrales ha elegido una nueva mesa que está dispuesta a hacer obra efectiva en favor del teatro nacional y ver manera de conseguir que alguna vez se estabilicen las compañías chilenas y dejen su sistema de organizarse para deshacerse al más breve plazo. ¡Ojalá que el año 1921 sea un año de definitivo progreso para el teatro nacional!

GAUDEAMUS.

ADOLFO URZUA ROZAS

Autor de "Un juez campesino", premiada con primer premio en el certámen del Centro Hijos de Madrid

LLOLLEO-HOTEL
LLO-LLEO. Nuevo dueño.
LUCIANO LAMBELET.

EL ANO MUSICAL

La temporada de conciertos se inició en Santiago durante el año que termina con un artista, que si bien no era una notabilidad de fama, supo al menos congregar en torno de él numeroso y seleccionado público y supo también hacerse digno de justificados e insistentes elogios. Queremos referirnos a Emeric Stefaniai. Dió este distinguido pianista numerosos recitales en el Teatro Unión Central y también actuó como solista en algunos conciertos sinfónicos.

En época más avanzada de la temporada recibimos la visita de Mauricio Dumesnil. Dumesnil esta vez no se nos presentó solamente como pianista, sino que, portador de un hermoso bagaje de obras sinfónicas, inició una serie de interesantes audiciones de este género. A él tuvimos que agradecerle las novedades más atrayentes y legítimas del repertorio moderno. Podemos recordar a este respecto que dirigió y concertó el famoso poema de Strauss, "Muerte y transfiguración"; la monumental Sinfonía en re menor de César Frank; algunas novedades del repertorio wagneriano y muchas obras más que sería demasiado largo enumerar. En algunas de estas audiciones Dumesnil actuó como solista, ejecutando con unánime aplauso, conciertos de Liszt y de Chopin.

Mauricio Dumesnil fué acreedor también a nuestros agradecimientos, pues con denodado e incansable esfuerzo se propuso dar a conocer obras de nuestros autores nacionales. Difícil es aquí, todo el mundo lo sabe, reunir un público para escuchar música chilena. Muchos son aún los que desconfían del verdadero valor que ella pueda tener. Nuestros músicos y compositores no siempren unen a su talento de artistas el esfuerzo necesario para luchar y vencer contra los prejuicios. Dumesnil sacó a muchos de esta semi penumbra en que se ocultaban y, por algún tiempo, nuestros músicos pudieron ver sus producciones incluídas en programas de conciertos y escuchadas y aplaudidas por numerosa concurrencia. Recordemos uno de estos programas, formado del modo que sigue: "La vida", poema sinfónico del maestro Giarda; "Dolores", de Alfonso Leng; Poema Pastoril, de Próspero Bisquertt, y un concierto en re mayor, para piano y orquesta, de Enrique Soro.

De nuestros pianistas nacionales pudimos aplaudir en la pasada temporada a Rosita Renard y a Juan Reyes. El famoso pianista polaco Ignaz Friedman, que justamente es reputado como uno de los mejores intérpretes de Chopin, dió numerosos recitales en el Teatro Municipal. En la sala del Municipal también pudimos aplaudir al afamado violinista Ferenz de Vecsey. Y, finalmente, podemos recordar a Frances Nash (pianista americana), a Paquita Madriguera (joven y aventajada pianista española) y al tenor Karl Jorn, artistas que congregaron entusiastas admiradores en la sala del Unión Central.

Estos fueron, si mal no recordamos, los nombres que en el año que termina, nuestro público pudo ver figurar junto a los conciertos más importantes. Pero, de ningún modo puede pensarse que otros virtuosos dejaron de ocupar nuestra atención.

En el Teatro Municipal, desde fines de Agosto hasta los últimos días de Octubre, actuó la compañía lírica oficial. De su elenco lograron destacarse numerosos artistas, tales como Angeles Ottein, Bernardo de Muro, Ofelia Nieto, Carmen Melis, Taurino Parvis y, muy especialmente, su hábil y competente director de orquesta, el maestro Falconi. El repertorio no pudo decirse que fuera muy fecundo en novedades, pero la empresa, queriendo amortiguar seguramente este defecto, realizó un gran esfuerzo por poner en escena la complicada obra wagneriana "Parsifal". El éxito de "Parsifal", según el público, lo recordará, fué grande. Se representó en numerosas ocasiones y siempre con teatro concurrido.

—Me has dado un té muy malo, no tenía ni pizca de gusto a TE PECANINI.
Con que ya sabes, siempre 2-J
TE PECANINI

PARA
CAMPO Y PLAYA
A PRECIOS ECONOMICOS
N estra Casa ofrece artículos de clase superior apropiados para la temporada de Verano, y entre ellos:

En "BLUSAS Y BATONES":

BATAS de color, en género de algodón, a..	$	22.00
BLUSAS de percal, color liso y blanco, a..	$	12.90

En "MODAS":

SOMBREROS de brin, a....	$	10.90
CHUPALLAS de petate, a....	$	3.90
SOMBREROS de organdí para niñas, a..	$	22.50

En "ZAPATERIA SEÑORAS":

ZAPATON de lona blanca, marca "Domby", a..	$	41.00
ZAPATON "Bally", blanco, gris y café, a....	$	32.50

En "LENCERIA NIÑAS":

TRAJES para baño, desde....	$	17.50
ZAPATILLAS, a $ 4.75; GORROS, a..	$	2.90

En "LAYETTES":

COMBINACION BOMBACHA, en brin de hilo, para años 1 a 3, a....	$	11.90
VESTIDITOS de percala, variedad de gustos, a..	$	8.90

En "CONFECCION NIÑAS":

BATAS en brin de hilo, a	$	120.00
VESTIDOS de velo, a..	$	120.00

En "CONFECCION SEÑORAS":

GUADAPOLVOS en brin de hilo crudo, a....	$	38.00
VESTIDOS de velo de algodón, desde....	$	98.00

En "SOMBRERERIA":

SOMBREROS de brin lavable, en blanco, gris y kaki, a..	$	6.50
CHUPALLAS de junco, desde..	$	2.90

En "SASTRERIA":

AMBOS de brin de hilo, colores unidos, a..	$	98.00
AMBOS de franela de fantasía, a....	$	120.00

En "CONFECCION NIÑOS":

TRAJECITOS en brin de fantasía (cazador), para años 5 a 14; primera edad, a....	$	22.80
TRAJES MARINERO en brin de hilo, para años 2 a 11; primera edad, a ...		

En "BONETERIA NIÑOS":

DELANTALES PANTALON en brin de hilo crudo, a..	$	11.90
GORRAS MARINERO en piqué blanco, a..	$	5.50

En "ZAPATERIA NIÑOS":

ZAPATOS blancos de brin de hilo, desde..	$	13.50
SANDALIAS en lona blanca, desde....	$	9.50

"VALIJERIA":

SILLAS PLEGABLES, a..	$	17.50
PARASOLES de lona listada con su ruedo. a ...	$	210.00

En "JUGUETERIA":

JUGUETES de playa, desde..	$	2.90
PANOPLIAS con útiles para playa, desde ...	$	5.90

En "SPORT":

CAMISAS, modelos especiales, a....	$	9.90
ZAPATILLAS de lona, a....	$	13.90

En "BLANCO":

TRAJES de baño para señoras, sarga azul, desde..	$	22.00
GORRAS de goma, desde....	$	3.40

En "PERFUMERIA":

JABONES "CLARCK", especiales para agua de mar, a..	$	2.90
FLUIDE IATIF "JONES", específico para las quemaduras de sol y aire de mar, frasco chico. a....	$	7.40

En "FANTASIA":

SOMBRILLAS de algodón, a $ 17.40 y....	$	12.50
SOMBRILLAS en media seda, desde $ 55.00 hasta ..	$	29.50

GATH & CHAVES LTD

INFORMACIONES DEL EXTERIOR

Servicios de nuestros Corresponsales Especiales, vías Eastern y Colón, de "The Associa ed Press", vía Colón, y de la Agencia Havas

EL CONSEJO DE EMBAJADORES TRASMITE A LAS POTENCIAS EL INFORME DEL MARISCAL FOCH SOBRE EL DESARME DE ALEMANIA

Se expresa en ese documento que Alemania no ha dado cumplimiento a las prescripciones del Tratado de Versalles sobre su desarme

GABRIEL D'ANNUNZIO Y SUS LEGIONARIOS DEBERAN ABANDONAR FIUME DENTRO DE CINCO DIAS

En la Cámara norteamericana, el representante Almon formula duras prevenciones contra el sali tre de Chile

Llega a Buenos Aires el Secretario de Estado norteamreicano, Mr. Bainbridge Colby

GRAN BRETAÑA

PARA REMEDIAR LA SITUACION DE LOS DESOCUPADOS

LONDRES 1.o — En adición a otros proyectos destinados a aliviar la situación del gran número de desocupados, el Gabinete ha propuesto que el Gobierno adquiera la propiedad de establecimientos industriales, en los que dará empleo a numerosos obreros que ya han sido despedidos, y evitar nuevas reduciones en el número de los empleados.

El Gobierno se ha dirigido a los patrones de todo el país para que contribuyan a esa obra, pidiendo a los sindicatos obreros cooperar a la tarea de mejorar la depresión comercial.

LOS ALIADOS ESTUDIAN LA SITUACION CREADA

por la cuestión del desarme de Alemania

LONDRES 1.o — Se sabe que el Consejo de Gabinete británico no examinó, en su reunión del Jueves último, a fondo la cuestión del desarme de Alemania, porque carecía de los documentos necesarios, especialmente del informe del general Foch.

Estos documentos fueron entregados sólo ayer por M. Leygues al Ministro inglés en París, Mr. Hardingue, el cual es esperado hoy en Londres.

En los círculos diplomáticos se estima que la primera sanción que se ejercerá contra Alemania habrá de ser el mantenimiento durante el primer semestre del control militar aliado.

En general, se cree que en los círculos diplomáticos de Londres existe un acuerdo completo con el punto de vista francés.

LA FIRMA DEL ACUERDO COMERCIAL CON ALEMANIA

LONDRES, 1.o—El Embajador alemán, herr Sthamer, fué llamado por el Ministerio de Relaciones, a fin de que firme el acuerdo comercial germano-británico.

El "Evening Standard", diario que da la noticia anterior, agrega que los detalles del citado acuerdo serán dados a la publicidad muy pronto.

SE IGNORA LA LLEGADA DE MR. DE VALERA

DUBLIN, 1.o—Una declaración hecha ayer indica que ni el Castillo de Dublín y los diarios de la localidad saben nada respecto a la llegada del "Presidente de Irlanda", Mr. De Valera.

TITULO HONORIFICO

LONDRES, 1.o — Mr. Albert Down, presidente del Gran Ferrocarril del Sur en Argentina, se encuentra incluído en la lista para concedérsele el título de baronet.

FALLECIMIENTO DE UNA DIRIGENTE OBRERA

LONDRES, 1.o—Miss Mary Mc. Arthur, secretaria de la Liga Femenina británica de trade unions y vice-presidente del Congreso Internacional de Mujeres, falleció hoy en la mañana.

PROBABLE VIRREY DE LA INDIA

LONDRES, 1.o— Según una información dada a la publicidad por el "Daily Mail", el cargo de Virrey de la India ha sido ofrecido a Lord Reading, quien se cree que aceptará.

COMENTARIOS ACERCA DE LA LLEGADA DE M. DE VALERA

LONDRES, 1.o— "The Evening News" dice que la noticia de la llegada de Mr. De Valera ha causado sensación en Dublín.

Agrega el citado diario que los amigos políticos del "Presidente de la República irlandesa" no admiten la posibilidad de que haya llegado.

DECLARACION DEL MINISTERIO DE COMERCIO

sobre el proyecto de la Liga Summer

LONDRES 1.o — El Ministerio de Comercio ha declarado al corresponsal de la "United Press" que no le es posible por ahora opinar sobre la idea de Summer para organizar una liga económica de naciones.

El Ministerio hace notar que el actual Consejo de la Liga de las Naciones está plenamente habilitado para fiscalizar los negocios del mundo y por esta razón cree innecesaria la creación de un organismo mundial con ese propósito. Estima sería mucho mejor conseguir la participación de los Estados Unidos en el actual supremo consejo y declara que si se llega a organizarse, la Liga Summer sería casi imposible obtener que esta y el consejo supremo marcharan de acuerdo.

Los funcionarios del Ministerio de Comercio apoyan decididamente el Consejo Supremo y no creen que Estados Unidos participen de él por cuanto hasta ahora no existe el menor síntoma que lo haga suponer. Estos funcionarios han expresado textualmente:

"Desearíamos más bien saber lo que Estados Unidos piensan hacer antes de continuar hablando sobre un mito, que no es otra cosa una liga que todavía no existe".

COMENTARIOS DE LA PRENSA SOBRE LA CUESTION DEL DESARME ALEMAN

LONDRES 1.o — Los diarios publican extensos comentarios sobre la cuestión del desarme.

"The Daily Express" dice que no es necesario que Francia ocupe nuevos territorios alemanes porque Alemania no tendrá durante muchos años probalidades de colocarse "über alles". Tanto Alemania como el mundo entero desean la paz".

"The Daily Chronicle", dice que Alemania se niega a desarmar las fuerzas bávaras, menos por mala fe que por temor, pero que es evidente que los aliados no pueden presenciar impasible que Alemania esté dominada por los reaccionarios, cuyo poder está basado en la violación del tratado de Versalles, y que el desarme es por esto una cuestión vital.

FRANCIA

EL SENADO RATIFICA LA CONVENCION SOBRE NAVEGACION AEREA

PARIS 1.o — El Senado ratificó la Convención de Navegación aérea que, anteriormente, había sido aprobada por la Cámara de Diputados, y que fué firmada en esta capital, en Octubre de 1919 por los representantes de Brasil, Ecuador, Panamá, Bolivia, Uruguay, Guatemala, Italia, Gran Bretaña, Bélgica, Portugal, Rumania, Polonia, Cuba, China, Checoeslovaquia, Grecia y Siam.

PROBABILIDAD DE UNA PROXIMA REUNION DE LOS PREMIERES ALIADOS

para hacer cumplir el desarme alemán

PARIS 1.o — En los círculos oficiales se dice que es probable que el Gobierno francés solicite en breve una reunión de los premiers aliados, con el objeto de considerar la conducta que habrán de seguir para hacer que se cumpla el desarme de Alemania.

Esta cuestión depende ahora definitivamente de las tres potencias, desde el momento en que el Consejo de Embajadores acordó someter el problema a los Gobiernos y que el mariscal Foch, en cumplimiento de una urgente solicitud del Consejo de Embajadores, presentó un detallado informe acerca del equipo militar de Alemania. El mariscal hace notar que Alemania no ha disuelto sus guardias civiles ni ha dado cumplimiento al desarme, agregando que Alemania continúa fabricando material de aeronáutica y exportándole, en contravención a las estipulaciones del Tratado de Versalles.

LA POBLACION LATINOAMERICANA EN PARIS

PARIS 1.o — Un cuadro estadístico sobre las personas americanas inscritas en el departamento del Sena a fines de 1920, arroja los siguientes datos: argentinos 1,604, bolivianos 94, brasileños 1,934, chilenos 537, colombianos 465, costarriqueños 48, cubanos 479, dominicanos 78, ecuatorianos 288, guatemaltecos 02, haitianos 202, hondureños 17, mexicanos 528, Nicaragüenses 26, panameños 29, paraguayos 35, peruanos 419, salvadoreños 48, uruguayos 518 y venezolanos 450, haciendo un total de 7,892.

RESIDENTES EXTRANJEROS

PARIS, 1.o— Los italianos encabezan la lista de los residentes extranjeros en la capital, pues en total suman 41,350.

Según los datos de la Prefectura de Policía hay además en la ciudad 36 mil belgas; 29 mil suizos; 27 mil británicos; 23,630 norteamericanos; 23 mil rusos, 14 mil polacos.

Han obtenido el correspondiente permiso para fijar su residencia en la capital 1,969 alemanes, 889 austriacos y 254 búlgaros.

EL INFORME DEL MARISCAL FOCH SOBRE EL DESARME DE ALEMANIA

es entregado a los embajadores aliados

PARIS 10 — "El Quay D'Orsay" distribuyó entre los embajadores aliados el informe de Foch respecto al desarme de Alemania, demostrando la resistencia del Gobierno alemán para disolver la guardia civil, desmantelar las fortalezas, cesar en la fabricación de material de guerra.

DECLARACIONES DEL PREMIER M. LEYGUES

sobre las relaciones exteriores con motivo del nuevo año

PARIS, 1.o — "Le Petit Parisien" publica una declaración hecha por M. Leygues con motivo de comenzar un nuevo año.

"Desde el punto de vista de la situación exterior, dice esta declaración, tenemos derecho para declarar que estamos plenamente satisfechos hallándonos en completo acuerdo con los demás Gobiernos aliados. Nos sentimos felices de comprobar que esta entente se manifiesta particularmente cordial en lo que se refiere al problema del desarme de Alemania y podemos anticipar que todo pasará normalmente después de notificarle que toda contravención a las estipulaciones del Tratado de Versales tendrá sus consecuencias.

"El informe dado por el mariscal Foch ha sido aprobado unánimente por la Comisión de Versalles y constituye un cuadro impresionante de todos nuestros reclamos en contra de Alemania. Este informe ha tenido repercusión en los Gobiernos aliados, los cuales se unirán estrechamente en el porvenir para decidir la actitud que conviene.

"Durante las conferencias que se verificarán para tomar estos acuerdos serán abordados otros problemas, especialmente el de la cuestión de oriente, que tiene un terreno fácil y expedito para el acuerdo.

"Nuestras preocupaciones esencial es permanecer unidos en un perfecto acuerdo, ya que nuestros enemigos han tenido demasiado interés en separarnos."

PALABRAS DE M. DESCHANEL EN CHARTRES

PARIS, 1.o — Una información especial de Chartres anuncia que M. Deschanel, al contestar la bienvenida que se le diera en esa ciudad, dijo que le conmovían las palabras del alcalde y que era el momento más conmovedor y grato que podía tener un hombre después de una cruel enfermedad que lo ha obligado a abandonar la presidencia de la República y a vivir separado del mundo.

DECLARACIONES DEL GENERAL TOWNSEND

PARIS, 1.o— Entrevistado por "Le Petit Parisien" el general Townsend, héroe de Kut-el-Amara, declaró que considera la cuestión de la alianza franco-británica de vital importancia, pues es efectivo que Alemania conserva una gran potencia militar.

EL CONSUMO DE CARNE FRIGORIZADA

PARIS, 1.o—El informe del Senado sobre consumo de carnes congeladas dice que en 1914 se importaron 178,000 quintales y 2 millones 600,000 en 1919. Hasta Octubre de 1920 se habían importado 1.400,000. Esta disminución se debe a la desmovilización y la libertad de importación;- pero el consumo ha aumentado en Noviembre.

El informe estima que el desarrollo de los frigoríficos es el mejor medio para luchar contra los elevados precios de la carne y para hacer posible la restauración del plantel ganadero francés.

LA RECEPCION DE AÑO NUEVO EN EL PALACIO DEL ELISEO

PARIS, 1.o—Lo mismo en la atmósfera que en los negocios, el año nuevo se presentó un poco más favorable, pues si bien el cielo amaneció más bien nublado, hubo durante el día algunas horas de sol que tuvieron su repercusión en la confianza y esperanza manifestadas en las felicitaciones de los numerosos funcionarios.

En el palacio del Elíseo, M. Millerand reanudó, por primera vez después de seis años, la recepción de año nuevo. Durante todo el día hubo un verdadero desfile de visitantes oficiales y el Cuerpo Diplomático visitó al Presidente, en la tarde.

Durante la recepción, el Decano del Cuerpo Diplomático, señor Bonin Longare, Embajador de Italia, expresó su esperanza de ver establecida la paz universal como resultado de los tratados celebrados en 1920.

M. Millerand, al contestarle, dijo: "La aceptación leal y la ejecución" de esos instrumentos son condiciones esenciales para alcanzar una paz definitiva.

Una compacta muchedumbre, alineada en las calles, aclamó a los representantes extranjeros. Solamente el Embajador alemán pasó en medio de un profundo silencio.

ESPAÑA

HIDROAEROPLANO ABANDONADO EN EL MAR

BILBAO, 1.o—Un hidroaeroplano fué visto abandonado en el mar. Se dice que que la tripulación de la máquina aérea se componía de dos pasajeros y un piloto, personas que se cree han perecido.

EL NUEVO MINISTRO DEL PERU

MADRID, 1.o—El nuevo Ministro del Perú, señor Anselmo Barreto, presentará el Lunes sus credenciales al Rey don Alfonso.

PROBABLE HUELGA DE EMPLEADOS DE BANCOS

MADRID, 1.o—La situación financiera del país se verá complicada debido a una huelga de empleados de Bancos, movimiento que amenaza estallar de un momento a otro.

Gran número de empleados que recientemente se han sindicalizado han presentado, en varias oportunidades peticiones de aumento de salarios a sus patrones, los que se han negada cada vez a oirlas. Además los miembros del sindicato han sido destituídos de sus empleos.

Los citados elementos se reunen diariamente a fin de discutir los medios de acción que adoptarán.

EL PINTOR CHICHARRO INGRESA A LA ACADEMIA DE BELLAS ARTES

MADRID, 1.o—El célebre pintor señor Eduardo Chicharro ha sido elegido miembro de la Academia de Bellas Artes.

HOLANDA

EL CONTROL DE LA LIGA DE LAS NACIONES EN EL PLEBISCITO DE VILNA

LA HAYA, 1.o—Según informaciones del Gobierno holandés, el Consejo de la Liga de las Naciones ha solicitado de Polonia y Lituania que expresen si siempre es necesario el control de la Liga durante el plebiscito de Vilna.

Mientras se recibe la respuesta, Holanda suspenderá la tramitación del proyecto por el cual se propone que Holanda participe en la formación de la policía internacional de Vilna, proyecto a que se opone enérgicamente el Parlamento holandés.

ITALIA

D'ANNUNZIO SALDRA DE FIUME ANTES DE CINCO DIAS

TRIESTE 1.o — Gabriel D'Annunzio, con sus legionarios, saldrá de la ciudad en un plazo de cinco días.

HUNGRIA DESMIENTE EL RUMOR

de estar armándose contra Rumania

LONDRES 1.o — Una información de Budapest anuncia que los funcionarios oficiales han desmentido los rumores sobre preparativos militares contra Rumania, y agrega que el Gobierno se ocupa de disminuir el ejército para dejarlo en los límites estipulados en el tratado de Trianon.

COMPLOT DESCUBIERTO

ROMA 1.o — "Il Tempo" ha recibido una información de Milán que anuncia que se ha descubierto un complot de los partidarios de D'Annunzio, asociados con elementos anarquistas, y que han sido arrestados más de treinta conjurados.

La información agrega que este complot tenía por objeto apoderarse de las usinas eléctricas para dejar la ciudad a oscuras y realizar entonces un plan terrorista.

EL ASUNTO DE LA REGENCIA DE FIUME

ROMA, 1.o—La Agencia Stefani desmiente que la Regencia de Fiume ha sido ofrecida al príncipe de Saboya.

La misma Agencia informativa agrega que no es efectivo que nuevas divisiones del ejército sureslavo se encuentren listas para marchar en contra de Fiume.

LAS BAJAS DEL EJERCITO REGULAR EN LOS ENCUENTROS DE FIUME

ROMA 3. — Con el objeto de desvirtuar las informaciones erróneas que se publican en los diarios del exterior, acerca del número de los muertos y heridos habidos en los choques de Fiume, entre las tropas regulares y los legionarios de D'Annunzio, se declara, en una nota oficiosa, que los regulares tuvieron cinco muertos, incluso el teniente de alpinos Paoli, 136 heridos y 206 dispersos.

D'ANNUNZIO PERMANECE EN FIUME

LONDRES, 1.o — La Agencia Stefani anuncia que D'Annunzio aún permanece en Fiume, a pesar de los anuncios que ya habría salido de ella.

ALEMANIA

LA REANUDACION DEL COMERCIO DE POTASA CON LOS ESTADOS UNIDOS

BERLIN 1.o — Las negociaciones entre Alemania y los Estados Unidos acerca de la reanudación del comercio de potasa entre ambos países, se iniciarán más o menos el 15 del presente, en Nueva York, con asistencia de peritos alemanes, que representen a los intereses de los productores de potasa de su país.

A pesar de que esas negociaciones fueron interrumpidas en repetidas ocasiones durante el año que acaba de terminar, un grupo de norteamericanos visitó recientemente a Alemania, y se presume que, en ese grupo, figuraban representantes de los plantíos algodoneros del sur de los Estados Unidos, que eran, antes de la guerra, los mayores consumidores de potasa.

Desde el estallido de la guerra, los fertilizantes necesarios para la agricultura norteamericana, han sido importados de la América del Sur, en detrimento de la producción alemana; mas se estima que, con el aumento de tonelaje disponible, se logrará solucionar los problemas de los fletes y precios, pudiendo nuevamente Alemania entrar a competir en el mercado.

EL GOBIERNO FRANCES NOTIFICA AL DE ALEMANIA

que considera que el acuerdo de Spa ha sido violado

BERLIN 1.o — Una información oficial dice que el Gobierno francés ha remitido al Embajador alemán una nota en la que le expone que Alemania no ha cumplido las obligaciones de la conferencia de Spa y que Francia toma esta infración como una violación del tratado.

Agrega la nota que Francia y los aliados deben pronunciarse en breve sobre este asunto.

LA SITUACION DEL PAIS AL COMENZAR EL NUEVO AÑO

BERLIN 1.o — Alemania comienza el nuevo año completamente consciente de la gravedad de su situación con relación al Tratado de Versalles y de la inmensa suma que debe pagar por haber perdido la guerra.

Otra de las manifestaciones que en la vida de la nación se nota al iniciarse el nuevo año es el firme impulso de parte de los elementos avanzados en el sentido económico y político sin tomar en cuenta hasta qué punto la modificación del tratado de paz puede cambiar el futuro próximo de Alemania, resignada a su inevitable suerte y que trata de hacerle frente intensificando su esfuerzo y la explotación a través del amplio campo de industrias y nuevas fuentes de actividad.

Aún cuando el espectro del maximalismo continúa proyectando su siniestra sombra a través de la frontera de la Prusia Oriental los profetas alemanes del comunismo no encuentran una gran acogida entre las filas del proletariado alemán.

Esta es la actual condición de Alemania en el día de hoy y a pesar del hecho de que el Gobierno de Moscou ha logrado cimentar su poderío en su propio país, y aquí se interpreta esto como una comprobación de la teoría familiar de que la abundancia de alimentos sirve a la estabilización de las condiciones políticas y económicas, el trabajador alemán no puede ser llevado a efectuar utópicos experimentos.

LA SITUACION FINANCIERA DE ALEMANIA

al iniciarse el nuevo año

BERLIN 1.o — Alemania entra al nuevo año con una deuda nacional que el 1.o de Abril será muy superior a doscientos mil millones de marcos, no figurando en esa suma las cantidades que deberá pagar a sus propios habitantes, por reclamaciones particulares. Estas reclamaciones privadas agregarán otros cien mil millones al total calculado.

El Gobierno reconoce que el déficit de los ferrocarriles, correos y telégrafos asciende a veinte mil millones.

El Gobierno amenaza con verse obligado a aumentar fuertemente las contribuciones. Su proyecto de presupuesto interno, presentado al Reichstag, adolece de tantas vacilaciones que no puede considerársele por más tiempo como una base tangible sino como meros cálculos.

Se sospecha que el diluvio de papel moneda emitido es muy superior ochenta mil millones de marcos mientras Alemania paga mensualmente al exterior millares de millones para comprar alimentos, situación ésta que se prolongará el presente año debido a las malas cosechas.

SURESLAVIA

EL GOBIERNO ADOPTA MEDIDAS EXTRAORDINARIAS CONTRA LOS COMUNISTAS

BELGRADO 1.o — El Gabinete ha acordado adoptar medidas extraordinarias para reprimir cualquier estallido comunista que, según el Gobierno asegura tener conocimiento, estaría en proyecto.

Al efecto, el Gabiente ha ordenado la suspensión de todas las organizaciones comunista, supresión de sus diarios y que todas las publicaciones en que se abogue en favor de la dictadura del proletariado o se invite a la fuerza general, sean confiscadas.

LA OCUPACION DE LOS CUARTELES GENERALES DEL PARTIDO COMUNISTA

BELGRADO, 1.o— Las tropas del Gobierno ocuparon las oficinas del partido comunista en todo el país, con el objeto de evitar desórdenes durante las veinticuatro horas de huelga general, la que, según estima el Gobierno, está destinada a provocar sublevaciones en diferentes ciudades.

El diario comunista de esta capital ha sido suprimido, y ochenta personas, acusadas de cargar armas o bombas han sido detenidas.

RUMANIA

SE REANUDAN LAS RELACIONES DIPLOMATICAS

entre Rumania y Bulgaria

NUEVA, YORK, 1.o — Un despacho de The Associated Press, procedente de Bukarest, informa que las relaciones diplomáticas entre Rumania y Bulgaria han sido reanudadas.

El Ministro búlgaro, señor Netkoff, presentó sus credenciales el Viernes al Rey Fernando.

GRECIA

LA SITUACION DE LOS RESTOS DE LEJERCITO DE WRANGEL EN GALLIPOLLI

LONDRES 1.o— El corresponsal de "The Daily Chronicle" en Atenas comunica:

"Los restos del ejército del general Wrangel que se encuentran en Gallipolli, constituyen un serio embarazo para el Gobierno griego.

El generalísimo del ejército griego en Tracia telegrafía que la situación es gravísima, pues los soldados de Wrangel, cuyo total asciende a 24,000, están sufriendo los tormentos del hambre y de la epidemia de tifoidea.

Esos soldados tienen en su poder numerosos rifles y ametralladoras, con sus correspondientes municiones y se teme de su parte un movimiento de rebelión.

El jefe del Estado Mayor del general Wrangel declara que la situación es crítica, pues los soldados están enloquecidos por el hambre y no se someten a la disciplina. Un cordón de tropas griegas rodea a Gallipolli, con el objeto de impedir que los rusos se dirijan al Asia Menor y ofrezcan sus servicios a los kemalistas.

ANULACION DE LOS VOTOS EMITIDOS

por el ejército expedicionario

ATENAS, 1.o—La Corte de elecciones anuló los votos que el ejército de Esmirna emitió durante las recientes elecciones generales. Con esto el número de representantes en el Parlamnto venizelistas disminuye.

ENFERMEDAD DEL REY CONSTANTINO

ATENAS, 1.o—El Rey Constantino sufre de una afección a la garganta. El estado del soberano no es de gravedad.

La salud del Rey también se ha resentido debido a las preocupaciones que le ha ocasionado la actitud asumida por los aliados para con su país.

TURQUIA

LA DISCUSION DE LA SITUACION TURCA CON LOS ALIADOS

CONSTANTINOPLA 1.o — En los círculos turcos se anuncia que una misión enviada desde Angora por Mustafá Kemal Bajá y otra enviada por el Gobierno turco desde Constantinopla, irán a París para discutir la situación con los aliados.

LA RATIFICACION DEL TRATADO DE SEVRES

PARIS, 1.o—"Le Temps" anuncia que, según una información procedente de Turquía, el Alto Comisario británico en Constantinopla, habría insistido ante el Gobierno turco a fin de que ratifique el tratado de Sevres.

Según el diario citado, Turquía, que se resiste a la ratificación de ese tratado, ha sugerido que se esperen los resultados de las negociaciones que se llevan a cabo en Angora con los nacionalistas y también, que se conozcan los cambios que pueden efectuarse en el tratado de que se trata.

Agrega "Le Temps" que en los círculos franceses se piensa, por el contrario, que la cuestión del tratado de Sevres debe quedar en la misma forma que en la actualidad, espera de las decisiones que sobre él tomarán las potencias en común.

RUSIA

INCIDENCIA EN LAS CONFERENCIAS DE PAZ POLACO-RUSAS

LONDRES, 1.o— Despachos recibidos por el "Daily Herald" y procedentes de Riga, hacen saber que se han producido incidencias entre los delegados rusos y los polacos que negocian la paz entre Rusia y Polonia.

El delegado polaco señor Dombski protestó de que los rusos hayan violado el armisticio traspasando la línea que se fijó. El delegado de Rusia, Joffe, contestó haciendo cargo porque los polacos no han abandonado algunas aldeas, también de acuerdo con el armisticio. Además dice el delegado ruso, los polacos se han entregado al saqueo y han cometido otros ultrajes.

Joffe terminó pidiendo a la delegación polaca que las fuerzas de los ejércitos de Polonia se retiren a la línea del armisticio, pues de otra manera Rusia se verá obligada a entrar en acción.

ESTADOS UNIDOS

EL CARDENAL GIBBONS RECIBE LOS ULTIMOS SACRAMENTOS

BALTIMORE 1.o — En la tarde de ayer, los últimos Sacramentos fueron administrados al Cardenal Gibbons, después del anuncio de que éste había sido el día peor que había pasado desde el principio de su enfermedad.

EL COMERCIO NORTEAMERICANO EN LA AMERICA DEL SUR

CHICAGO 1.o — El Embajador peruano señor Pezet, en un discurso pronunciado ante la Asociación norteamericana pro adelanto de la ciencia, encareció a los manufactureros norteamericanos que iniciaran una acción inmediata para conservar el comercio del Perú y otros países de la América del Sur, en vez de permitir que ese comercio vuelva nuevamente a Europa.

El señor Pezet agregó que, de todos los países suramericanos, el Perú era el más favorablemente dispuesto en favor de los Estados Unidos, asegurando que su país desea mercaderías norteamericanas pero que no quiere pagar precios exorbitantes por ellas.

UN POSIBLE INFORMADOR ACERCA DE LA EXPLOSION DE WALL STREET

MILWAUKEE 1.o — Las autoridades federales anuncian que Eric Lundblad, que cumple una condena en la penitenciaría de esta ciudad, ha declarado que el llamado Giovanni Costello, ex-condenado comunista italiano, tiene posiblemente algunas referencias acerca de la explosión de Wall Street, en que, en Octubre, perecieron treinta personas y muchas otras quedaron heridas.

EL VIAJE DE MR. DE VALERA A IRLANDA

NUEVA YORK, 1.o—Mr. Harry Boland, secretario del "Presidente de la República de Irlanda", Mr. De Valera, se ha negado a indicar de qué medios se valió el citado personaje para evadir las medidas implantadas por el Gobierno británico a fin de impedir que entrara a Irlanda.

Al preguntársele si Mr. De Valera había salido de algún puerto norte-americano, Mr. Boland dijo: "Sería una traición si diera a conocer cómo mi jefe pudo dirigirse a Irlanda. No fué una tarea muy fácil la de evadir la vigilancia de los enemigos de Irlanda, pero no puedo entrar a discutir los detalles por razones que son obvias."

ATAQUES AL SALITRE DE CHILE

EN LA CAMARA DE REPRESENTANTES

WASHINGTON, 1.o— Mr. Almon, miembro demócrata de la Cámara de Representantes, decla-

Aceite de Linaza,
Genuino, Inglés
DE LA INSUPERABLE MARCA
"ZORRO"
OFRECEN PARA ENTREGA INMEDIATA EN SANTIAGO
Duncan, Fox & Co.
BANDERA 529-533

Si Ud. cría gallinas

Le conviene adquirir en nuestro departamento de Maquinarias, esta máquina especial para
MOLER HUESOS PARA PREPARAR ALIMENTO PARA AVES
Tenemos diferentes modelos para moler hueso duro y hueso fresco.
A MANO Y FUERZA MOTRIZ
Morrison & Co.
AHUMADA 65-77.— SANTIAGO

MY LORD
Cigarrillos hechos
CON TABACO MARYLAND

CASA E. TURRI
PARA EL
CAMBIO GENERAL DE MONEDAS
Es la Casa recomendada por los Bancos, Embajadas, Legaciones y Consulados
COMPRA PREMIOS DE NAVIDAD
Cuya LISTA OFICIAL está ya a la disposición de los interesados
DIRIGIRSE:

SANTIAGO
Pasaje Balmaceda N.o 10
(Huérfanos frente a Gath & Chaves)
Teléfono Inglés 678

BUENOS AIRES
Galería Guemes
(Florida frente a Gath & Chaves)
Unión Teléf. 6290 - Avenida

VALPARAISO
Calle Prat 118
(Entre el Banco de Chile y la Bolsa)
Teléfono Inglés 677

PIDA LOS EXQUISITOS VINOS
TARAPACA - ZAVALA
En todo Almacen y Restaurant de importancia

ró que los agricultores norte-americanos "son estafados por el trust chileno del salitre".

El citado Mr. Almont aseguró que el "trust chileno" impedía que se desarrollara la planta establecid por el Gobierno en Musclessoals (Alahama) para fabricar nitrato artificial.

El cargo en referencia fué hecho durante el debate que originó la petición de que en presupuesto se contemplara una suma de 10 millones de dólares destinados a la planta salitrera citada, la que, según Mr. Almon, necesita de una planta hidráulica para desarrollar su producción a fin de disminuir el costo de los fertilizantes.

Agregó Mr. Almon que los agricultores norte-americanos, en la imposibilidad de obtener nitratos en esa fuente de producción, se han visto obligados a pagar al Gobierno de Chile la suma de 153 millones de dólares, por derechos de salitre, desde 1869.

"Si la manufactura de nitratos en los Estados Unidos hubiera sido protegida, terminó Mr. Almon, las importaciones habrían disminuído y esos derechos habrían quedado suprimidos."

LOS HIDROAEROPLANOS QUE VAN A PANAMA

SAN DIEGO, 1.o — Según un radiotelegrama que se ha recibido en el aeródromo de esta ciudad, los doce hidroaeroplanos que se dirigen a Panamá salieron de Magdalena con destino a Bahía Banderías, que se encuentra a 445 millas de distancia.

El hidroaeroplano NC. 9, que hubo de quedarse en ésta a causa de un accidente, salió para unirse con el NC. 6 en la bahía de San Bartolomé para seguir juntos viaje y unirse al grueso de la flotilla aérea.

LA CUESTION DEL DESARME UNIVERSAL

considerada por el Presidente Wilson

NUEVA YORK, 1.o—El Presidente Wilson está encarando el proyecto de convocar a una conferencia internacional de desarme, sirviéndose para ello de la autorización que le da el acta naval de 1916 o de una invitación de la Comisión de Desarme de la Sociedad de las Naciones.

La acción del Presidente sería precedida posiblemente por una resolución del Senado, autorizándolo para aceptar la invitación de la Liga.

El senador demócrata Mr. Walsh tiene lista una resolución que presentará a la Comisión Senatorial de Relaciones, basada en el hecho de que conforme al sentimiento universal creciente ha llegado el momento de detener las construcciones de armamentos y de tratar de buscar en este una solución entre las potencias.

BRASIL

RIO JANEIRO 1.o — **Grande Incendio.** — Se produjo un incendio en los almacenes de la Compañía de Comercio y Navegación, siendo destruídos por el fuego 3,600 fardos de algodón, y 40,000 sacos de arroz, harina y otros artículos.

URUGUAY

EL MENSAJE DE DESPEDIDA DE MR. COLBY AL PUEBLO URUGUAYO

MONTEVIDEO 1.o — Antes de partir de esta capital, el Secretario del Departamento de Estado norteamericano Mr. Colby, entregó a la prensa las siguientes declaraciones:

"Después de ofrecer mis respetos al Presidente de la República y de haber sido testigo no solamente de la prosperidad material de este país, sino también de su alto desarrollo intelectual y de sus grandes virtudes, todo lo cual se revela en sus edificios espléndidos, en sus modernos establecimientos de enseñanza que muestran cómo los uruguayos se preocupan hoy de formar el alma nacional que se formará dentro de los más sanos lineamientos, en sus establecimientos penales que pueden servir de modelo al mundo entero, en toda su organización social y política y sobre todo en sus hombres viriles, amables, cultos, patriotas y hospitalarios, que he tenido el gusto de tratar, deseo presentar mi saludo de despedida al pueblo por medio de sus cultos representantes de la prensa.

"Espero haber demostrado, el peso de mis sentimientos de profundo respeto y sincera amistad para los uruguayos y espero que todos los hijos de este noble país que han estado en contacto conmigo habrán comprendido que estos sentimientos son sinceros.

"Quisiera yo también que todos los de esta tierra se dieran cuenta de que, al expresar mis sentimientos, he interpretado los del Presidente Wilson y también los de mi propio pueblo, el cual, mientras más conoce a esta República y a sus hombres, más hondamente la admira y estima.

Al despedirme de los uruguayos deseo ofrecerles mis votos más cordiales porque sigan creciendo en prosperidad y dicha y porque la amistad que los une a los norteamericanos sea cada día más estrecha y cordial".

ARGENTINA

Mr. COLBY LLEGA A BUENOS AIRES

BUENOS AIRES 1.o — El Secretario del Departamento de Estado norteamericano, Mr. Colby, llegó a esta capital.

DETALLES DE LA LLEGADA DE MR. COLBY

BUENOS AIRES, 1.o—El crucero guarda costa "Libertad", que conduce a Mr. Colby, entró al puerto hoy en la mañana, acompañado de una embarcación en que se encontraba una comisión de la colonia norte-americana y por otra en que iban los representantes de la Sociedad Nacional de la Juventud y otros cuerpos representativos.

Una vez en el muelle el Secretario del Departamento de Estado fué saludado por los representantes del Presidente, el Ministro de Relaciones Exteriores, oficiales del Ejército que han sido designados como atachés, el Embajador Mr. Stimson.

Gran cantidad de norte-americanos y argentinos también concurrieron a recibirlo. Una guardia naval lo escoltó hasta su alojamiento en el Plaza Hotel.

De acuerdo con el programa que se ha elaborado, Mr. Colby y comitiva, acompañado por el Embajador Stimson visitará a las 4 de la tarde la Casa del Gobierno, en donde será recibido por el Ministro de Relaciones interino, quien lo presentará al Presidente Irigoyen y a los demás miembros del Gabinete.

Hoy en la tarde se efectuará un gran baile y banquete ofrecido por la colonia norte-americana del Río de la Plata.

Mañana en la noche se efectuará un banquete oficial en honor de Mr. Colby y demás acompañantes.

Muchas casas comerciales de la ciudad, lo mismo que algunos buques norte-americanos anclados en el puerto han izado la bandera de los Estados Unidos en homenaje al visitante.

LA VISITA DE MR. COLBY

BUENOS AIRES 1.o — Hoy en la tarde Mr. Colby realizó un paseo por la ciudad la que no presenta un aspecto de mucho movimiento, debido a la huelga de autos de alquiler que comenzó anoche.

En las calles se nota relativamente poca gente y el Secretario de Estado pasó desapercibido.

A causa de ser día de fiesta en la sección comercial de la ciudad se veían escasos transeuntes. Las calles de este barrio hubo de atravesarlas Mr. Colby cuando se dirigió a la Casa Rosada. No se le hicieron manifestaciones.

Mr. Colby conversó cerca de una hora con el Presidente Irigoyen. El secretario declaró que ambos habían mantenido una cordial e interesante entrevista.

Más tarde el Ministro de Relaciones se dirigió al Hotel Plaza a fin de devolver la visita al Canciller norte-americano.

BUENOS AIRES 1.o — **Festejos al aviador Chaves y al príncipe Aimone.** — El aviador brasileño señor Chaves continúa siendo muy agasajado. Esta noche asistirá a una comida que el Ministro del Brasil ofrece en su honor en el palacio de la Legación.

El príncipe Aimone continúa igualmente muy festejado. En el Yatch Club se sirvió hoy un almuerzo en su honor.

LA LLEGADA DE MR. COLBY A BUENOS AIRES

Su visita al Presidente Irigoyen

BUENOS AIRES 1.o — Hoy llegó a esta capital el guarda-costa "Libertad", que traía a su bordo al secretario de Estado norteamericano, Mr. Colby y a las personas que le acompañan. El guarda-costa iba escoltado por los vaporcitos de la colectividad norteamericana, mientras los buques surtos en la bahía estaban empavesados.

Un escaso público esperaba al ilustre huésped a quien dieron la bienvenida el Introductor de Embajadores, el edecán del Presidente de la República y el Intendente Municipal, señor Cantilo.

Mr. Colby se alojó en el Plazo Hotel, en la tarde visitó al Presidente doctor Irigoyen, quien le recibió en compañía de sus Ministros. La entrevista fué cordialísima y en ella expresó Mr. Colby los fines de estrechamiento de las relaciones que tenía su misión. La entrevista duró una hora y en ella se trataron temas económicos y de política social.

El Secretario de Estado norteamericano manifestó interés por conocer la orientación del Gobierno argentino en la resolución de los problemas obreros y el canciller interino, señor Torello le informó de las leyes e iniciativas destinadas a regir las relaciones entre el capital y el trabajo.

Al salir Mr. Colby de la Casa Rosada, un pequeño grupo le aplaudió y luego los coches de la comitiva desfilaron por las calles centrales desiertas como consecuencia del día de fiesta y de la huelga de los chauffeurs. Jinetes de la policía escoltaban el coche en que iba Mr. Colby y el Embajador Mr. Stimson.

Mañana se verificará un banquete oficial que será ofrecido por el canciller interino señor Torello, contestando el festejado. A esta manifestación asistirán únicamente los altos funcionarios del Gobierno.

BUENOS AIRES 1.o — **Huelga de chaufeurs.** — Después de una asamblea agitadísima, los chauffeurs acordaron declararse en huelga como manifestación de solidaridad a la conducta de los obreros petroleros. El paro se inició ayer a las 8 de la tarde.

El monumento obsequiado por la colonia española. — La Comisión española del Centenario argentino celebró una reunión a la que asistió, el señor José Francos Rodríguez. En ella se acordó activar la entrega del monumento que los españoles han erigido en Palermo, resolviéndose pedir al rey que venga a Buenos Aires para hacer entrega del monumento a Argentina.

El mensaje correspondiente será confiado al Infante don Fernando para que exponga personalmente al monarca los antecedentes de la obra, cuya primera piedra fué puesta por la Infanta Isabel.

COMENTARIOS DE "LA NACION" sobre la visita de Mr. Colby

BUENOS AIRES, 1.o — Los diarios publican el retrato y la biografía del Secretario de Estado Mr. Colby y emiten elogiosos juicios sobre su personalidad.

"La Nación" publica un editorial en que lo considera como el representante de los principios que sustenta el Presidente Wilson y se felicita por la visita que hace al país.

En otro artículo, dice:

"Mr. Colby llega a nuestro país. Es huésped de la nación. Ha venido siguiendo sus propios deseos como las sujeciones del Presidente Wilson pero obediente ante todo al prestigio y a la atracción de Argentina representada por Buenos Aires. Esta Embajada que por ser como es, tiene un latido cordial a la misma altura que sus grandes ideas y una emoción fraternal por encima de los intereses, constituye para la democracia una sanción verdadera, bien estimable, por venir de la nación más poderosa del Continente, la de vida institucional en su más acabado desarrollo y más antigua en su soberanía e independencia.

"Este es un honor que hemos sabido merecer, pero también, por lo que obliga vale tanto como un estímulo.

"Mr. Colby en sus recientes discursos pronunciados en solemnes ocasiones, sus conceptos americanistas y su interpretación de la doctrina Monroe. Ambas ideas, lejos de tener conceptos imperialistas, dicen en boca del Secretario de Estado de los Estados Unidos que las grandes naciones de América son y no pueden ser nada más que una garantía de la libertad e independencia de las pequeñas si por acaso se viesen amenazadas en su juventud o en su desarrollo por una agresión.

"Este concepto, en síntesis no es otro que la auto-determinación dentro de los límites naturales y que está comprendida entre los catorce puntos célebres del Presidente Wilson, que más tarde o más temprano se traducirán en hechos y que serán siempre uno de los anhelos más generosos que albergó la mente de gobernante alguno".

"La Nación", agrega:

"Tiene otra importancia esta Embajada en los actuales momentos por que atraviesa el mundo, una importancia especialísima ahora que la vieja Europa ha sufrido una terrible convulsión. De la misma manera que un gran terremoto abre pavorosos cráteres en donde había jardines, surgen allá peligros y amenazas para los sentimientos que son necesario patrimonio de la humanidad.

"América ha tenido la fortuna de verse libre de ese morbo. Conviene, pues, que de extremo a extremo del Continente corra esta verdad vivificadora de la democracia y que su influencia moral llegue a Europa para animar a muchos que allá batallan contra las olas encrespadas de las pasiones disolventes.

"Con todo ello no se busca sino la paz y el desarrollo institucional que garantiza a cada uno su libertad dentro de su propia casa y que ha de generar la concordia que abrirá el futuro a todos los progresos y que ha de unirlos en contra de todas las tiranías.

"La visita de Mr. Colby dará mayor cuerpo a estas ideas y su autorizada palabra las robustecerá".

¿Cuánto paga Ud. por Repuestos para su Tractor?

El Tractor "TITAN DEERING"

gasta lo siguiente:

D. CARLOS IZQUIERDO SANFUENTES ESCRIBE:

Certifico que su mecanico ha desarmado enteramente mi tractor TITAN DEERING, no habiéndose encontrado más desperfecto que cambiar dos válvulas que estaban un poco gastadas. El estado del tractor es de lo más satisfactorio para mí, después de haber trabajado doscientas cuadras en la temporada de Noviembre de 1919 a Noviembre de 1920. No ha tenido ningún desgaste sino el de las válvulas cambiadas y que retorneándolas quedarán para ser usadas nuevamente.

D. JULIO SILVA VALENZUELA, que tiene dos Tractores TITAN, escribe:

Después de un año de trabajo he hecho revisar prolijamente el tractor TITAN DEERING, que les compré para el fundo San León de Nos, y se ha encontrado en perfectas condiciones.

LLEGO LA NUEVA REMESA DE TRACTORES "TITAN DEERING".

Saavedra, Benard y Cía.

DE NORTE AMERICA

(De nuestro corresponsal, por cable)

EL CAMBIO DE ADMINISTRACION EN CHILE

APRECIACIONES DE ALGUNOS DIARIOS NORTE-AMERICANOS

SUSPICACIAS INTERNACIONALES

"Las fuerzas armadas de Chile y sus vecinos"

NUEVA YORK, 1.o— En los últimos días han aparecido casi simultáneamente tres artículos que se refieren a Chile, puesto de actualidad por las noticias cablegráficas sobre la transmisión del mando presidencial. Uno de ellos se consagra concretamente a analizar el nuevo Gobierno, sus hombres y sus propósitos; otro adelanta prevenciones sobre las posibilidades internacionales que pueden emanarse de la política expansionista que se atribuye a los japoneses hacia el Pacífico americano, y el tercero tiende a desvanecer los prejuicios circulantes acerca del militarismo chileno.

DEL "NEW YORK HERALD"

En un largo editorial, dedicado a estudiar la nueva administración chilena, el "Herald" dice en parte:

"Después de la campaña política más ardorosa que se recuerde en la Historia de Chile, el señor Alessandri fué instanrado en la Presidencia de la República.

"Es un self-made-man. Desciende de italiano, y aún cuando no es mayor de cuarenta años, ha jugado un importante rol en la vida política de su país desde hace un cuarto de siglo.

"Sube a la Presidencia como campeón declarado de los trabajadores, que confían en él con fe fanática y llena de entusiasmo. Su elección se hizo posible por la coalición de los grupos radical (1) y obrero. Los conservadores mostraban cierta ansiedad por su programa administrativo; pero el anunciado por su Gabinete no justifica estos temores.

"El Ministerio es un conjunto de hombres competentes. El señor Aguirre Cerda es un intelectual que se distinguió encabezando un movimiento de educación popular. El señor Torrealba era un obrero; es el primero de su clase que ha llegado a senador. Por su propio esfuerzo y sus constantes estudios, ha llegado a ser un erudito y hombre de facultades técnicas y prácticas. Don Carlos Silva Cruz es un escritor brillante, director de la Biblioteca Nacional, y hombre de gran cultura en toda la extensión de la palabra. Los otros miembros del Gabinete se han distinguido por su labor intelectual y por sus especiales capacidades para los puestos que se les han confiado".

El "New York Herald" describe en seguida el programa del señor Alessandri, y concluye:

"El Presidente Alessandri no se dejará arrastrar a adoptar ninguna medida contraria a los intereses generales del país. No hay probabilidades de que haga una política imprudente o injusta".

"CHILE Y EL JAPON".—EDITORIAL DEL "CHICAGO TRIBUNE"

Este diario ha publicado un editorial en que, bajo el título de "Chile y el Japón", dice:

"La actitud de algunos países latino-americanos hacia los Estados Unidos, y especialmente la de Chile, es desgraciada y generalmente injustificada. Es poco amistosa y sospechosa, y hacia el Japón es amistosa.

"Virtualmente, la única perturbación en las relaciones de los Estados Unidos con la América Latina, han sido pequeños incidentes, pero cuyos efectos han pesado en la memoria de esos pueblos más que el sistemático cultivo de la amistad y la bienquerencia.

"La cultura latina tiene poco de común con la nuestra. Nunca nos ha sido posible exterminar la idea de que el americano es un "poderoso agresor". Estudiando el desarrollo de las tendencias suramericanas, los norteamericanos debemos considerarlas dentro de cualquiera posibilidad contra nosotros, incluso la de que se celebren tratados de alianzas con el Japón. Sería una política propia del Japón incitar la aversión a los Estados Unidos en Sur-América, y aún buscar alianzas militares.

"Chile, con una poderosa flota, situado en el flanco de los norteamericanos, sería un valioso aliado para el Japón, y la unión de las flotas chilena y japonesa puede decidir el control del Pacífico.

"La prudencia deba hacer a Norte-América tomar en cuenta las posibles y poderosas combinaciones susceptibles de hacerse en su contra, y las serias consecuencias que pueden resultar de esa combinaciones.

"Con buenas intenciones no se nos ayudará. Lo único que hará impresión será el poderío nacional. Lo que no podemos tolerar es tener la flota dividida. No será posible juntarla hasta que salga Mr. Daniels del Departamento de Marina. Tan pronto como lo haga, el primer deber del nuevo Ministro de Marina será formar una unidad naval y seguir manteniéndola. Estamos seguros de que éste será su primer paso. Entonces pasará el peligro de que se destruya una parte de la flota desunida, y entonces sí que las fuerzas de los Estados Unidos podrán hacerse eficaces, junto con otras sabias medidas militares que nos pondrán al abrigo de complicaciones que cualquier observador puede ver que están perfilándose en diferentes partes".

"LAS FUERZAS ARMADAS DE CHILE Y SUS VECINOS"

El "Gurrent History" publica un entusiasta artículo en elogio de Chile, titulado "Las fuerzas armadas de Chile y sus vecinos", y escrito por Mr. Thomas Palmer, ex-oficial del ejército norteamericano y empleado en los establecimientos cobreros de Chuquicamata.

"Mr. Palmer expone en un claro resumen el poder militar y naval de los países suramericanos, y dice:

"Comparando estas cifras, puede verse que las fuerzas armadas de Chile, por su material y por sus efectivos, son inferiores a las de más de un país suramericano.

"Chile, con una extensión más larga que la que media entre Petrograd y Madrid, posee relativamente un ejército muy pequeño para guardar su largo territorio".

Finalmente, declara:

"La cuestión de Tacna y Arica está lejos de su solución. No quiero discutirla; pero es necesario inculcar a los norte-americanos que no debemos dejarnos guiar por la propaganda partidarista enviada de Sur-América de fuentes dudosas, ni expresar nuestra manera de ver a la ligera, con criterio formado por someras y superficiales investigaciones, lo que es injustificable e imperdonable. Las mismas observaciones deben aplicarse a varias opiniones que se lanzaron en los Estados Unidos a raíz de la famosa nota que envió el Departamento de Estado a Bolivia y a Chile.".

---

(1) En los Estados Unidos "radical" y "maximalista" son sinónimos. Esta circunstancia, en más de una ocasión, ha hecho a la prensa norteamericana incurrir en confusiones como la que se transparenta en este caso.—N. de la R.

VALPARAISO

DON JUAN E. NAYLOR

Cerca de las 11 de la noche ha fallecido el respetable caballero don Juan E. Naylor, Superintendente del Cuerpo de Bomberos.

La noticia del fallecimiento se difundió rápidamente por la ciudad, causando en todos los ánimos la más dolorosa impresión.

El señor Naylor era una verdadera reliquia social, y su desaparecimiento importa para la ciudad la pérdida de uno de sus más esclarecidos servidores, y para el Cuerpo de Bomberos, especialmente, tiene la significación de una desgracia irreparable.

De nacionalidad inglesa, el señor Naylor se había radicado en Valparaíso desde temprana edad. Consagrado en su juventud a las actividades comerciales, se formó muy pronto una expectable situación, que siempre cuidó de no utilizar sólo en servicio de sus propios intereses, sino también de la colectividad en cuyo medio vivía y de cuantos necesitados de ayuda material o moral tenían la suerte de alcanzar los beneficios de su acción altruista y generosamente alentadora

Durante más de medio siglo, el señor Naylor sirvió a la ciudad en el puesto de sacrificio, a que voluntariamente optó en las filas del Cuerpo de Bomberos. Esta institución, por otra parte, debe a sus desvelos, y a su nunca entibiado entusiasmo, buena parte de la situación de progreso en que hoy se encuentra. Pertenecía a la 1.a Compañía de Bomberos, y era el último representante de la pléyade juvenil que hace cincuenta y cinco años echó las bases de la institución guardadora de la propiedad y las vidas de la población.

En 1910, después de haber dirigido durante fructíferos períodos la Compañía de que formaba parte, el Cuerpo de Bomberos le eligió su Superintendente. A la edad en que hubiera sido honroso retirarse al descanso después de más de 40 años de buenos servicios, el señor Naylor continuó desde ese alto puesto desplegando sus dotes de energía y sus eminentes cualidades de organizador, aportando cada día un elemento de prosperidad a la Institución.

En la beneficencia privada ejercitó también largamente el señor Naylor las ricas cualidades de su corazón siempre abierto a las iniciativas nobles y humanitarias. En el tráfico social, sus prendas de caballerosidad y rectitud le habían granjeado el enorme caudal de simpatías que constantemente le rodearon y que en las postrimerías de su fecunda existencia, cuando los años habían ya rendido su robusta naturaleza, hicieron que durante los dos meses que se prolongó su enfermedad, Valparaíso entero, puede decirse, desfilaba junto a su aposento de enfermo para dejar allí constancia de los fervorosos votos que toda una colectividad formulaba porque la muerte no le arrebatara a la más preciada de sus reliquias.

ANTOFAGASTA

(De nuestro corresponsal, por telégrafo)

Huelga del personal marítimo. — La huelga del personal marítimo o La huelga del personal marítimo que debía estallar ayer, se ha postergado hasta el 31 del presente mes. Como se sabe, los obreros exigen la eliminación de los contratistas de descarga, los cuales disfrutan de una utilidad de más o menos el cincuenta por ciento de las ganancias que producen las descargas de los vapores, y es por esto que los obreros están dispuestos a formar una oficina encargada de contratar para cada caso directamente la descarga, dando plazo hasta el 31 del presente para que se les conteste.

Restricción del trabajo en Chuquicamata.—El Lunes se inicia la restricción de trabajo en el mineral de Chuquicamata, despidiéndose a ochocientos obreros solteros de la compañía, con la promesa de que se les pagarán los pasajes para que se puedan trasladar al sur en busca de trabajo.

TARAPACA

(De nuestro corresponsal por telégrafo)

El censo en la provincia.—Iquique, 1.o de Enero—Hoy se reunió en la Intendencia la junta departamental del censo de la provincia, dándose cuenta de la terminación de dicho trabajo, con el siguiente resultado:

Departamento de Tarapacá, 78.781 habitantes en la provincia, faltando gua, 20.715 habitantes. Total: 99.496 hab[illegible]tes en la provincia, faltando co[illegible] dos pequeños pueblos del i[illegible] no tendrán más de cien[illegible]bitantes.

CELEBRACION DEL AÑO NUEVO

AYER CONTINUAN LAS FIESTAS

Las expansiones de alegría de nuestro pueblo ponen de manifiesto la cultura del obrero

Se ha puesto ya término a las diversas manifestaciones con que los habitantes de la capital celebraron el advenimiento del nuevo año.

Y es especialmente grato dejar constancia de las generales muestras de cultura y moderación que han revestido las naturales expansiones de alegría de nuestro pueblo trabajador.

En el día de ayer se ha continuado realizando en los centros sociales y obreros, fiestas de carácter conmemorativo, en que se ha hecho derroche de alegría. Muchas de las ventas instaladas desde la tarde del 31 en la Alameda se mantuvieron abiertas hasta anoche, dando al paseo la nota característica y peculiar de las fiestas de Pascua y Año Nuevo.

Las fiestas de ayer

En las distintas plazas y barrios obreros de la capital, se desarrollaron ayer interesantes números de diversiones populares.

El éxito de estas fiestas se debe principalmente a la feliz cooperación de las juntas de vecinos, los que, con dinero de su peculio, lograron confeccionar interesantes números y concursos, debidamente premiados.

En la plaza Matías Ovalle, el desarrollo del programa adquirió extraordinario éxito. Desde las ocho de la noche funcionó en una de sus esquinas un biógrafo libre, funcionamiento que fué amenizado por una banda de músicos. Hubo además elevación de globos y fuegos artificiales.

En la Plaza Bogotá

En este paseo público se desarrollaron también interesantes fiestas populares, con diversiones, concursos de competencia y biógrafo al aire libre.

Un grupo de caracterizados niñitos del barrio habían organizado en uno de los locales públicos un reparto de dulces y frutas a los niños desvalidos.

El acto resultó altamente simpático, concurriendo a él numerosas familias de nuestra sociedad y representantes del Municipio.

En los teatros y biógrafos

Con motivo de iniciarse un nuevo año, algunos empresarios de espectáculos teatrales habían confeccionado atrayentes programas de exhibición, para dedicarlos gratuitamente a los niños pobres de cada barrio.

Tal fué la razón que reunió en los diferentes teatros y biógrafos a una numerosa concurrencia de niños, que gozó del desarrollo de programas educativos y amenos. Esta simpática iniciativa de los empresarios ha sido recibida con generales muestras de simpatías, por cuanto ella está encaminada a ofrecer momentos de solaz y esparcimiento a las clases pobres, que no cuentan, por su escasez de recursos, con otros entretenimientos.

Las fiestas de anoche en el Parque Cousiño

Como estaba anunciado, anoche se llevó a efecto en el Parque Cousiño la fiesta organizada por el Hogar del Pobre, y a beneficio de esta misma institución. El programa se cumplió en todas sus partes, mereciendo especiales comentarios la Isla Encantada, y el Rincón de Monte Carlo, donde el público acudía con preferencia.

Hoy Domingo se repetirá la misma fiesta y habrá además un baile desde las once P. M.

HOMENAJE A DON ENRIQUE MAC-IVER

AYER LO VISITA EL CENTRO CONSTITUCION

Recientemente se ha constituído en ésta un centro de profesionales y estudiantes nacidos en Constitución, los cuales pasaron ayer a hacer una visita de cortesía en homenaje al coterráneo más prestigioso y distinguido don Enrique Mac-Iver.

Departieron con él algunos momentos e hicieron gratos recuerdos de aquel bello y próspero puerto.

EL PROCESO MUNICIPAL

UNA ACLARACION

Se nos escribe:

"En las informaciones publicadas por algunos diarios con motivo del auto del señor ministro Cortés que conoce de los diversos procesos relacionados con la actuación de los exalcaldes don Eduardo Lazcaín y don Rogelio Ugarte, y que encarga reo a este último, se ha incurrido en un error que conviene rectificar.

Se ha afirmado que el señor Ugarte, al ser encargado reo en uno de esos procesos, ha quedado en libertad bajo fianza, lo que induce a suponer que ha sido previamente reducido a prisión, lo que es enteramente inexacto.

El proceso a que se hace referencia, fué iniciado por el señor ministro Mackay, en virtud de un denuncio por haber autorizado el alcalde señor Ugarte la venta, sin el trámite de la propuesta pública, de unos árboles del Parque Cousiño que derribó el temporal acaecido en Julio de 1919.

El mencionado señor ministro sumariante, y más tarde el ministro señor Santapau, adelantaron la investigación hasta agotarla sin haber dictado ninguna medida de apremio en contra del señor Ugarte.

Pasados los antecedentes en vista al señor promotor fiscal, este funcionario pidió que se mandara sobreseer definitivamente, por no constituir delito los hechos denunciados.

Pero, el señor ministro Cortés, que conoce ahora de los procesos a que hemos hecho referencia, ha dictado un auto en que estima que el señor Ugarte **puede** ser responsable del delito que contempla el art. 236 del Código Penal, y como según dicho precepto legal, la pena que señala es la de **suspensión del empleo,** que no es pena corporal, lo encarga reo sólo para el efecto de cumplir este requisito como trámite legal necesario para seguir adelante en la sustanciación del proceso, debiendo quedar en libertad, dice el auto a que nos referimos, sin exigírsele caución alguna.

A lo expuesto, debemos agregar que la disposición legal invocada por el señor ministro Cortés, según la opinión unánime de los abogados a quienes se ha consultado, no tiene aplicación en este caso.

En efecto, el art. 236 del Código Penal, dice a la letra: "El empleado público que **arbitrariamente** diere a los **caudales** o **efectos** que administre una **aplicación pública diferente de aquella a que estuviesen destinados,** será castigado con la pena de suspensión del empleo en su grado medio, si de ello resultare daño o entorpecimiento para el servicio u objeto en que debían emplearse, y con la misma en su grado mínimo, si no resultare daño o entorpecimiento".

De los antecedentes del proceso, que el público conoce por las informaciones de la prensa, consta que la intervención del alcalde señor Ugarte consistió únicamente en haber autorizado al prefecto de policía de aseo para que permutara los árboles caídos en el Parque Cousiño con ocasión del temporal de 1919.

Se procedió así, porque era imposible adoptar otro temperamento.

Eran más de doscientos eucaliptus diseminados en todo aquel paseo, que obstruían los diversos caminos. Había que proceder rápidamente, tanto para dejar despejados esos caminos antes de las festividades patrias, cuanto porque la demora se traducía en la pérdida del valor que importaban los árboles, pues todo el mundo sabe que el eucaliptus se endurece muy pronto y que es imposible trozarlo si no se hace a tiempo.

Para la permuta, se pidieron propuestas privadas y se le adjudicaron al proponente que ofreció más por la leña. El pago se hizo pagando cuentas de artículos indispensables que necesitaba la policía de aseo.

Como se ve, el señor Ugarte, en su calidad de alcalde, procedió no arbitrariamente, sino en uso de facultades propias que le concede la ley de municipalidades.

Por lo demás, no se trata ni de caudales o efectos que administrara sino de árboles que derribó un temporal y que, por esto mismo, no estaban destinados a un fin tal o cual.

Hemos querido hacer esta exposición, para evitar que el comentario público no vaya más allá de lo que importa una resolución judicial que está sujeta a la revisión del Tribunal Superior y que, en ningún caso, afecta a la honorabilidad del señor Ugarte."

Centro Español

Hoy, a las cuatro de la tarde, se llevará a efecto en esta institución una gran matinee infantil, en la que serán obsequiados con juguetes y dulces los niños de los asociados.

En el programa figuran abundantes números de poesías, cantos, bailes y trozos musicales a piano, cuyos números serán recitados o ejecutados por niñitos de 4 a 14 años de edad.

EL GRAN CONCURSO MILITAR DE AYER EN EL CLUB HIPICO

ALCANZA EXTRAORDINARIO EXITO.-- BRILLANTE PARTICIPACION DE LOS AVIADORES MILITARES.-- ASISTEN EL PRESIDENTE DE LA REPUBLICA Y MINISTROS DE GUERRA Y RELACIONES

Las tribunas y pabellones del Club Hípico se vieron ayer totalmente ocupados por un numeroso público que acudió a presenciar el tradicional concurso militar, con que el Ejército acostumbra celebrar el advenimiento del nuevo año.

LOS AVIADORES MILITARES EVOLUCIONANDO SOBRE LA CANCHA DEL CLUB HIPICO

El programa que se había elaborado, contaba con números de alto interés en que participaban todas las unidades de la guarnición.

Se dió comienzo al torneo con la presentación de gimnasia de la tropa del Regimiento Pudeto. Los gimnastas fueron colocados frente a la tribuna poniente en que se hallaba el palco presidencial, dando cumplimiento a un lucido programa de ejercicios, que el público aplaudió vivamente. En seguida se realizó el concurso de rapidez en cambio de repuestos en el material y ganado, por el Regimiento de Artillería Tacna N.o 1. La pieza triunfante efectuó todos los cambios con una rapidez digna de todo encomio, haciendo el disparo de reglamento.

Vino a continuación el número de trabajos libres de equitación con armas, a aires vivos, por el Regimiento Cazadores. Los jinetes que participaron en esta prueba obtuvieron grandes ovaciones, pues todos los movimientos efectuados fueron de gran precisión, demostrándose el dominio y maestría de los jinetes sobre sus caballos.

Mientras la tropa del regimiento Maturana cumplía con su programa de gimnasia, el Batallón de Telégrafos, procedió a instalar rápidamente una estación radiotelegráfica y una red óptica.

Resultaron especialmente aplaudidos los números siguientes de esgrima de bayoneta, por tropas del regimiento Buin, el steeplechase en mulas, por tropas del Grupo Escala y la carrera especial sobre 3,000 metros, para caballos trotadores, enganchados en coches livianos. En todos ellos, los participantes tuvieron ocasión de demostrar sus especiales cualidades que la concurrencia aplaudió largamente.

NUMERO DE GIMNASIA CON ARMAS EJECUTADO POR EL REGIMIENTO BUIN

EL PARTIDO VENCEDOR EN EL CONCURSO DE POLO QUE SE EFECTUO AYER EN EL CLUB HIPICO

Minutos antes de la cinco de la tarde llegaba al Club Hípico S. E. el Presidente de la República, acompañado de los Ministros de Guerra y Marina y de Relaciones Exteriores. Mientras las bandas militares ejecutaban el Himno Nacional, la numerosa asistencia prorrumpió en aclamaciones para el primer Mandatario, que tomó colocación en el palco presidencial, arreglado al efecto.

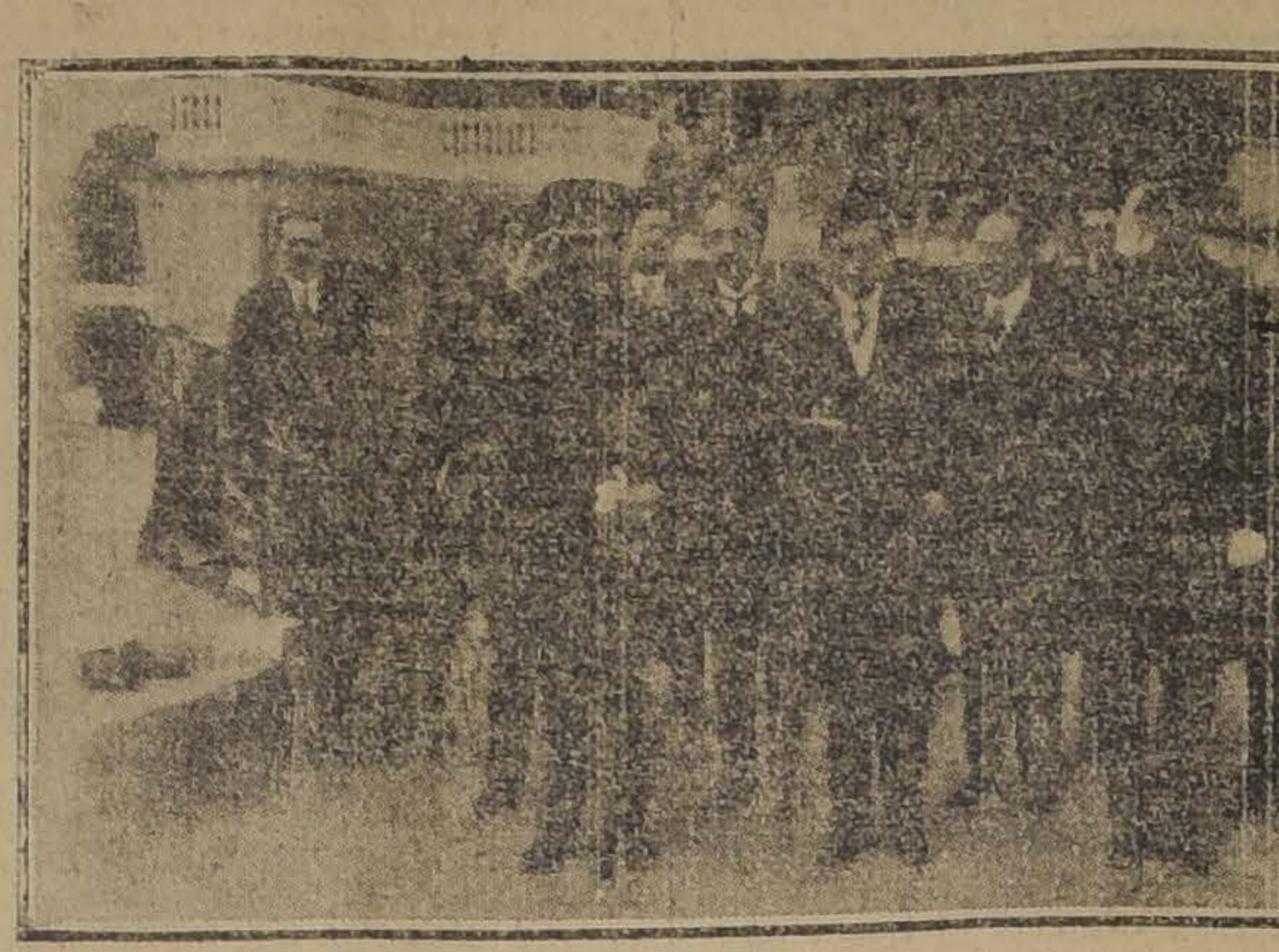

LLEGADA DEL PRESIDENTE DE LA REPUBLICA Y MINISTROS DE GUERRA Y MARINA Y RELACIONES AL CLUB HIPICO

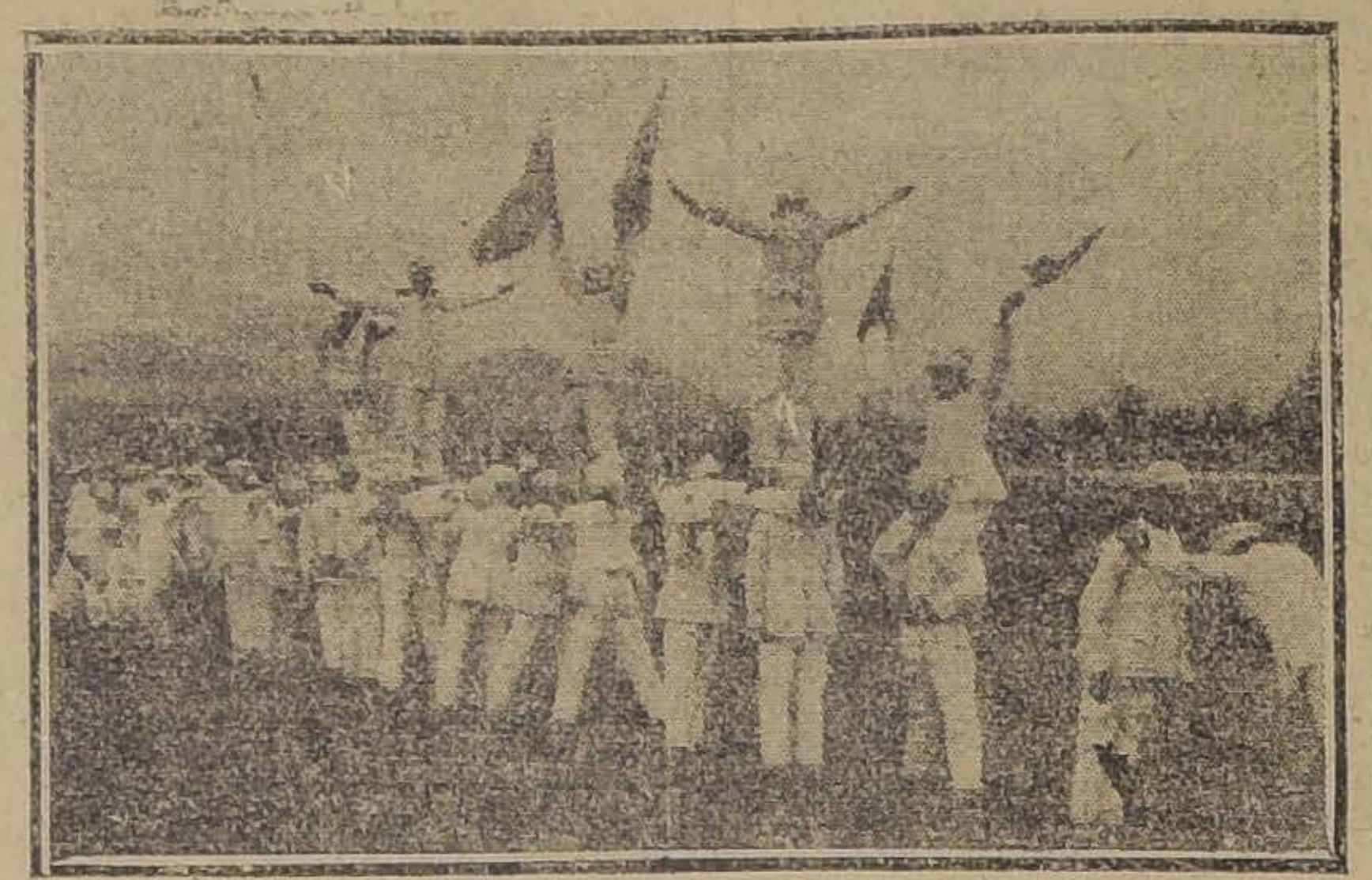

LAS PIRAMIDES FORMADAS POR LAS TROPAS DE INFANTERIA, FRENTE A LAS TRIBUNAS

En esos instantes apareció a regular altura la escuadrilla de aviadores militares, comandada por el mayor Scott. Componían la escuadrilla, además del mayor Scott, el mayor Pickthon, el capitán Hemming, el capitán Barahona, teniente Arredondo, Aliaga y Brandemberg, ingenieros de Marina, Espinosa y Lizasoain, aviador Clodomiro Figueroa y capitanes Castro y Valenzuela.

Después de pasar la escuadrilla a la altura de las tribunas en formación de revista, los seis aparatos Avro y los tres Sconts que formaban parte del total de doce máquinas en vuelo, iniciaron el desarrollo de un emocionante programa de acrobacia. Los primeros en hacerse aplaudir por sus arriesgadas maniobras, fueron los mayores Scott y Pickthon, quienes volaron sobre la pista de carreras a escasos metros de altura.

Resultó igualmente llamativo el vuelo del ingeniero de marina, señor Lizasoain. Este realizó desde gran altura una caída en "speen", y varios looping que resultaron emocionantes.

Puede decirse de cada uno de los pilotos se expidió en el vuelo de ayer, con una maestría y seguridad de dominio, realmente dignos de todo aplauso.

Esta era la primera exhibición en público que hacía el curso de acrobacia de Mr. Scott.

En los instantes en que se realizaba el programa de vuelos, uno de los aviadores fué a evolucionar sobre la Asistencia Pública, llevando un saludo de sus compañeros al capitán señor Armando Cortínez, que se encuentra herido a consecuencia de un accidente, y otro evolucionó sobre el hospital del Salvador, donde se halla hospitalizado el capitán aviador señor Sócrates Aguirre, también herido a consecuencia de otro accidente.

Como a las seis y media de la tarde se daba por terminado el Concurso Militar, retirándose el Presidente de la República, acompañados de los Ministros y Diplomáticos asistentes.

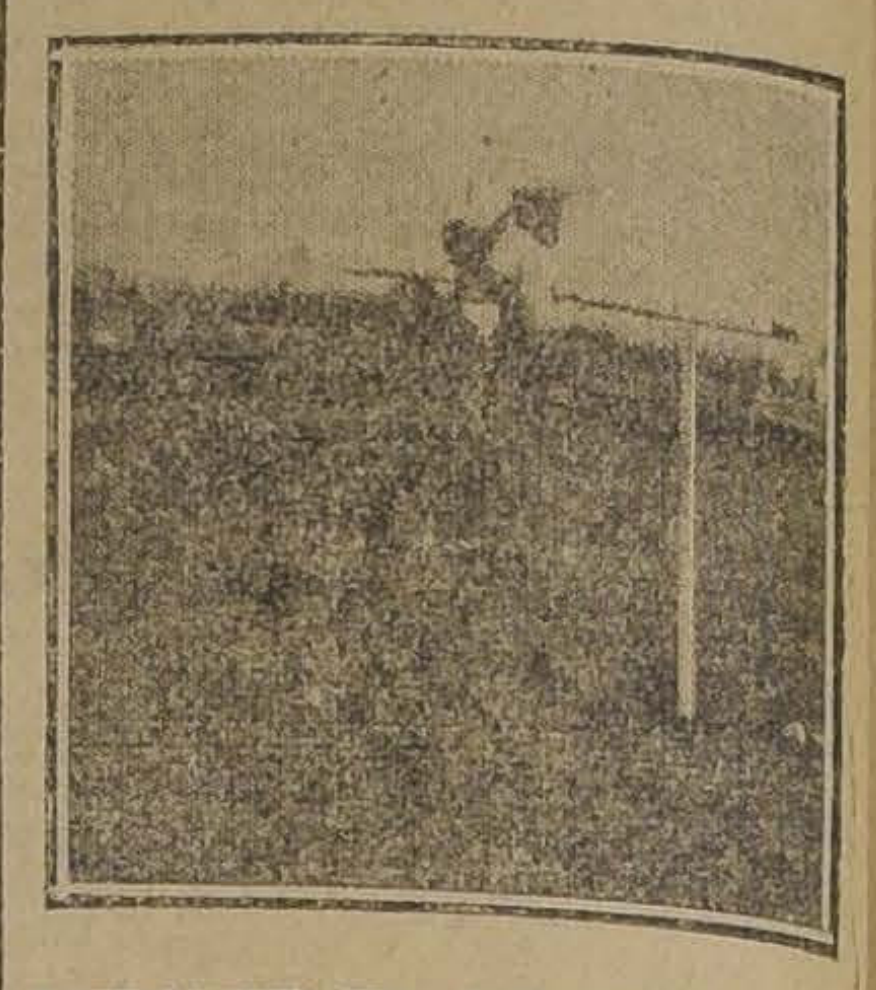

DURANTE EL EJERCICIO DE LA ROSETA, EN QUE TOMO PARTE EL REGIMIENTO CAZADORES

TROPA DEL REGIMIENTO PUDETO, QUE TOMO PARTE EN LOS EJERCICIOS GIMNASTICOS

LLEGADA DE LA CARRERA DECOCHES

EL PARTIDO AZUL QUE PARTICIPO EN EL CAMPEONATO DE POLO

LA OFICINA DEL TRABAJO Y SU NUEVO JEFE

ENTREVISTA CON EL SEÑOR POBLETE TRONCOSO

Se le dará mayor amplitud a los servicios de la oficina

Se ha dado curso al decreto que nombra jefe de la Oficina del Trabajo al Secretario de la misma, señor Moisés Poblete Troncoso.

Este nombramiento ha sido recibido con general aplauso, debido por una parte a la preparación y competencia del señor Poblete Troncoso y por otra, a las especiales simpatías de que goza, tanto en la oficina de que es actual jefe, como del Ministerio de que ésta depende.

Creyendo oportuno conocer los propósitos e ideas que animan al señor Poblete al hacers cargo de esta oficina, solicitamos ayer de él, una entrevista. Aún cuando las labores de su cargo no le dejan tiempo disponible, el señor Poblete Troncoso accedió a nuestros deseos con toda gentileza.

—Estimo, nos dice respondiendo a nuestra primera pregunta, que debe crearse cuanto antes el Ministerio del Trabajo y de la Previsión Social, sobre la base del proyecto sobre esto mismo de 6 de Junio de 1919; asimismo estimo que debe crearse la Inspeción del Trabajo, como organismo auxiliar del Ministerio. Esta Inspección le proporcionaría el material necesario para las reformas de carácter administrativo y legales que una política basada sobre la solidaridad social deberá dictarse, y que puede quedar comprendida en la redacción de un código del trabajo y de la previsión social.

Preguntado por nosotros sobre este último punto, es decir, el Código del Trabajo y de la Previsión Social, nos manifiesta que la oficina de su dependencia continúa en la preparación del material técnico necesario a la dictación de este cuerpo de leyes, que, a la vez que consultan la experiencia de civilizaciones más avanzadas que la nuestra, contengan las modalidades propias de nuestra idiosincracia y nuestro medio cultural.

Además, las conclusiones aprobadas en el Congreso Internacional del Trabajo de Washington y de Génova, obligan a nuestro Gobierno a iniciar cuanto antes una legislación social que comprenda por lo menos la jornada de ocho horas; la reglamentación del trabajo de la mujer y del niño; la higiene y salubridad del trabajo y la inspección del mismo.

Aprovechando una pausa en la conversación, preguntamos al señor Poblete acerca de sus propósitos con respecto a la Oficina del Trabajo.

—Pienso, nos dice, darle una mayor extensión a todos los servicios de la oficina.

Además, estimo indispensable la creación de la Oficina del Trabajo en las diversas regiones industriales del país; que estudien momento a momento la condición del trabajo y de la vida del obrero a fin de que puedan proporcionar el material necesario de investigaciones al Gobierno.

Tengo el propósito, por otra parte, de crear en la Oficina una sección internacional, que atienda a las numerosísimas comunicaciones de las oficinas similares del mundo y especialmente con la Oficina Internacional del Trabajo, dependiente de la Liga de las Naciones.

Por lo que respecta a huelgas, el señor Poblete Troncoso nos dice:

—La frecuencia de estos movimientos obreros en estos últimos tiempos, que por lo demás, nos agrega, constituyen un fenómeno mundial, han preocupado a la Oficina del Trabajo y al respecto existen diversos estudios hechos en esta misma oficina sobre organización de tribunal permanente de conciliación y arbitraje.

Estos estudios se proseguirán a fin de proporcionar en momento oportuno todo lo que sea necesario para encarar esta cuestión.

Después de otras interesantes declaraciones que nos hizo el señor Poblete Troncoso, dimos por terminada esta entrevista, agradeciéndole la atención que nos dispensara.

COLECTA PRO-AVION NACIONAL

EL BALANCE GENERAL DA $ 1.572,350.03

Han quedado ayer cerradas definitivamente las erogaciones en favor de la adquisición de aviones para nuestro Ejército y Armada.

Según el estado del balance general, el total alcanzado en todo el país asciende a $ 1.572,350.03.

No se ha recibido lo colectado en Arica, Antofagasta, Valparaíso, Concepción, Cautín y Valdivia, aún cuando el Comité Central envió a dichos Intendentes el siguiente telegrama: "No podemos esperar más para cerrar cuenta decirnos telégrafo si usted envió erogaciones pro-aviación. Rogamos decirnos telégrafo si usted envió lo colectado en provincias o por qué no lo ha remitido aún. Entregaremos este mes al Gobierno lo recibido con la respuesta de usted.— (Firmados).— **Ismael Tocornal.— Jorge Matte y Luis Ramírez Sanz.**"

Los Intendentes han contestado prometiendo el envío cuanto antes les sea posible. Esas cantidades deberán ser enviadas directamente al Gobierno.

Se dará el nombre de cada provincia a los aviones que se adquieran como asimismo el de las instituciones comerciales, como la Caja Hipotecaria, Banco de Chile, Banco Español que han erogado las cantidades de 70 mil la primera y 65 mil los dos Bancos citados.

LOS FESTEJOS A LOS MARINOS JAPONESES

LLEGARAN A SANTIAGO EL MARTES PROXIMO A LAS 11.25 DE LA MAÑANA

Los cadetes y la marinería desfilarán con su banda a la cabeza frente a la Moneda

En la noche del Martes, el Presidente de la República ofrecerá un banquete a los miembros del Estado Mayor japonés, en el palacio de Gobierno

Como lo hemos anunciado, el Martes próximo vendrán a Santiago los jefes, oficiales y marinería de la escuadrilla japonesa que fondeará mañana en Valparaíso.

El programa oficial de festejos que con este motivo se ha confeccionado, es el siguiente:

Día 4

Partida del Estado Mayor japonés, compuesto de 9 oficiales en el tren expreso de Valparaíso a Santiago, (coche Pullman). Hora de llegada a Mapocho 11.25 A. M.

Partida de Valparaíso a Santiago del tren especial compuesto de dos coches de primera clase y ocho de tercera, trayendo 50 oficiales, 117 cadetes, 670 marineros y 25 músicos japoneses. Hora de salida de Valparaíso, 6.30 A. M. Hora de llegada a Yungay, 11.15 A. M., y a Mapocho a las 11.25 A. M.

Recepción en la Estación Mapocho del Estado Mayor japonés a las 11.25 A. M. (Alojamiento, Hotel Savoy).

Recepción en la misma estación de 50 oficiales y 117 cadetes, de los cuales 16 oficiales y 117 cadetes serán conducidos por una comisión de la Escuela Militar a dicho establecimiento en donde almorzarán y tendrán alojamiento. El resto de los oficiales serán repartidos por la colonia japonesa en diferentes hoteles. Hora 11.25 A. M.

Recepción en la Estación Yungay, de 670 marineros, quienes serán conducidos por un oficial a la Quinta Normal, en donde almorzarán. Hora del almuerzo: 12.30 P. M.

A la 1 P. M., almuerzo en la Escuela Militar, ofrecido por el Director de la Escuela, al Estado Mayor japonés, con asistencia del Ministro de Marina.

A las 4 P. M., visitas protocolares. Se presentará el E. M. J. a S. E. el Presidente de la República.

A las 4 P. M., desfile frente a S. E. de los cadetes y marinería japoneses con la banda japonesa. Para este desfile las dos columnas deberán reunirse a las 3.45 P. M., en Moneda esquina de Amunátegui.

A este acto concurrirán las tropas de la guarnición sin armas.

Terminado el desfile la oficialidad y cadetes recorrerán en grupos la ciudad.

La marinería japonesa regresará a Valparaíso a las 8 P. M. de la Estación Alameda.

La banda japonesa tendrá su alojamiento y rancho en el Regimiento Pudeto número 12.

A las 8 P. M., banquete en la Moneda, ofrecido por S. E. al Estado Mayor japonés.

La banda japonesa tocará en la Plazuela de la Moneda y otra banda durante el banquete.

Día 5

Regreso a Valparaíso de 117 cadetes a las 7.45 P. M.

A las 10 P. M., baile ofrecido por el señor Ministro japonés en los salones del Club Hípico. A este baile asistirán los 50 oficiales. Una banda militar tocará hasta la 1 P. M. La banda japonesa asistirá también a este acto.

Día 6

Regreso a Valparaíso de los 50 oficiales por el expreso. Hora, 7.30 A. M. Partida de Valparaíso a Santiago del segundo grupo en un tren especial que traerá 50 oficiales, 117 cadetes y 670 marineros. Este grupo será repartido en igual forma que el primero.

Este grupo recorrerá la ciudad y regresará en la tarde a Valparaíso a las 8 P. M., de la Estación Alameda.

Nota: A los cadetes se les repartirá como obsequio un ejemplar The Chile of to Day.

Día 7

Regreso del Estado Mayor japonés, a las 7.30 A. M.

MANIFESTACION AL MINISTRO DE HACIENDA

HOMENAJE DE LOS PROFESIONALES Y ESTUDIANTES DE CONSTITUCION

Entre las numerosas felicitaciones que ha recibido el Ministro de Hacienda, don Daniel Martner, ninguna ha sido más grata para él que la que le tributaron ayer los profesionales y estudiantes, de su pueblo natal, Constitución, y que residen en ésta.

Don Eliodoro Flores, presidente de esta agrupación, ofreció en hermosas palabras un té y un obsequio al señor Martner.

Recordó la honrosísima personalidad del festejado que, abandonado por el Gobierno, en país extranjero, hubo de trabajar para ganarse la vida y estudiar al mismo tiempo, hasta graduarse de doctor en la Universidad de Colonia.

Contestó emocionado el señor Martner y declaró que toda su vida la había dedicado al estudio y que hoy se sentía orgulloso de poder prestar a su patria, todo el bagaje de sus conocimientos y de sus actividades, a fin de corresponder en la medida de sus fuerzas al deseo nacional de ver regularizada la Hacienda Pública.

Adhirieron a la manifestación los señores:

Enrique Rodríguez M., Mariano Latorre, Ramón Gaete, Pedro N. Quiroz, Rolando Patiño, Benjamín Arellano, Alvaro Chamorro, Transito Molina, Ladislao Laudabin, Víctor Espinosa, Víctor Hernández, Julio Bergeret, Ramón A. Espejo, Eduardo Pont, Marcos Correa, Domingo Bueno, Rafael Morales, Idilio Letelier, Virgilio Opazo, Abel Gutiérrez, Rosamel Gutiérrez, Fernando Waigman, Francisco Urrutia, Alvaro Huggel y Oscar Fuentes.

LA SALUD DEL CAPITAN CORTINEZ

SU ESTADO ES SATISFACTORIO

Aún cuando la salud del señor Cortínez sigue infundiendo algunos temores, ayer ha experimentado una ligera mejoría.

El Presidente de la República, que desde el primer momento del accidente ocurrido al señor Cortínez, ha manifestado especial interés por su salud, tuvo conocimiento por intermedio del Ministro de la Guerra, señor Silva Cruz, quien lo visitó ayer, de esta favorable reacción.

Como en díasanteriores, ayer el señor Cortínez ha sido muy visitado por numerosos oficiales del Ejército y miembros de su familia.

EL INFANTE DON FERNANDO DE BAVIERA

PARTE ANOCHE A BUENOS AIRES

Como lo anunciamos en nuestra edición de ayer, S. A. el Infante don Fernando ha estado en Viña del Mar, hospedado en el Palacio de don Fernando Rioja.

Ayer concurrió a las primeras carreras de la temporada del Valparaíso Sporting Club, a las cuales había sido especialmente invitado por el Directorio de la institución.

Poco antes de correrse el Gran National Steeplechase, llegó S. A. R., a la cancha en compañía de los señores Fernando Rioja, Luis Ossa y Sres. Fernando, Alberto y Afredo Rioja R. y el secretario del Infante, don Marcelino Valentín y Gamazo.

Fué recibido en la tribuna de accionistas por el presidente del Sporting Club, don Carlos Alvarez Condarco y otros miembros del Directorio.

En un tren especial que salió de Viña del Mar a las 10 de la noche, emprendió S. A. el Infante su viaje a Los Andes, para tomar la combinación a Buenos Aires.

En la capital del Plata, pasará S. A. unos 10 días y regresará a Valparaíso a embarcarse en el "España", vía Panamá.

MOVIMIENTO PRO-PATRIA Y HOGAR

LAS INSTITUCIONES OBRERAS SIGUEN ADHIRIENDOSE

DE ANGOL

El Consejo Federal número 2 escribe lo siguiente:

"En sesión del 5 del presente se tuvo informaciones de la constitución definitiva del directorio de ese Consejo y hemos acordado un voto de adhesión a él y al mismo tiempo ofrecerle los respetos de este Consejo, que hoy estamos dispuestos a secundar la labor tenaz para combatir el flagelo que afecta a nuestra querida patria. Cada uno de nuestros compañeros será un heraldo que lleve la voz de alerta ante nuestros demás compañeros.

Aprovechamos esta ocasión para reiterarle nuestros sentimientos de trabajo constante y adhesión sincera y haciendo votos por la prosperidad de ese gran Consejo, le saluda atentamente a usted.—S. S. — (Firmado).—**Carlos R. Opazo, subsecretario.**"

DE PUENTE ALTO

El directorio de la sociedad recién fundada "La Humanidad Nueva", envía la siguiente nota:

"Se ha fundado en este pueblo una sociedad llamada "La Humanidad Nueva", para combatir el vicio tremendo del alcoholismo, principio de todas las miserias.

Como ustedes han manifestado tanto interés en propagar la abstinencia, nos apresuramos a avisarles para que nos ayuden, tanto con carteles y folletos como moralmente.

Nuestro medio principal de propaganda será la conferencia y principiaremos nuestra labor el Domingo 13 con una conferencia en la Federación Obrera de este pueblo.

Si ese comité se dignara mandar después un conferencista, estaremos a sus órdenes y agradeceríamos esa ayuda eficaz a la redención proletaria.

Saludan cordialmente a ustedes.—(Firmado).—**Domingo Muñoz, presidente.—Manuel Márquez, secretario.**"

DE SANTIAGO

Esta institución, cuyo fin principal es el mejoramiento de la mujer, bajo sus aspectos, físico, intelectual y moral, no ha podido permanecer indiferente ante el movimiento de regeneración social que ese comité con tanto entusiasmo substenta en bien del saneamiento de nuestra raza; y considerando que es la mujer la afectada directamente con la acción destructora del alcohol y de las enfermedades sociales, cuyos mortíferos efectos remueven tan dolorosamente los cimientos de su hogar, ha acordado adherirse franca y entusiastamente a esa santa causa de regeneración. — (Firmado).—**Aurora Riveros P., presidenta.**

OTRA ADHESION IMPORTANTE

La Unión Nacional de Profesores de Ramos Técnicos, que se empeña por colaborar intensamente en el desarrollo, perfeccionamiento y modernización de nuestra educación nacional; por levantar el prestigio y mejorar la condición de las asignaturas técnicas; propender al perfeccionamiento técnico-pedagógico de su profesorado y trabajar por su significación y mejoramiento económico, ha enviado a la Liga Chilena de Higiene Social la siguiente adhesión:

"La Unión Nacional de Profesores de Ramos Técnicos, cuyos elevados fines se cristalizan en un solo ideal: el de cimentar la grandeza y la felicidad de la patria en la educación, ha mirado con orgullo y optimismo la redentora cruzada que en estos momentos inicia la Liga Chilena de Higiene Social para combatir el alcoholismo, y las enfermedades sociales con su triste cortejo de plagas y miserias que hoy aniquilan a nuestra raza.

En presencia de este movimiento patriótico y humanitario, que trata de impedir la degeneración de una raza privilegiada, elevándola por la cultura hacia su más alto perfeccionamiento físico, moral e intelectual; que desea extirpar de raíz nuestros vicios más funestos, para reemplazarlos por las grandes virtudes que han de llevar sólo la felicidad a los hogares; que pretende borrar una mancha infame a nuestro país, para darle un título de inmaculada grandeza en el concierto de las naciones civilizadas, ningún chileno ni institución chilena alguna, puede permanecer inactiva cuando un grupo seleccionado de grandes apóstoles y patriotas de corazón, se han puesto a la cabeza de este movimiento de regeneración social.

Por esto, la Unión Nacional de Profesores de Ramos Técnicos, adhiere con toda el alma a este feliz movimiento y ofrece, llena de entusiasmo, a la Liga Chilena de Higiene Social, todo su modesto concurso en la gran obra en que se inicia. — (Firmado). — **A. Mandujano, presidente.—L. B. Garnham, secretario.**"

Nueva quiebra
"Colle" El Calzado Sin Rival
Ojo a $ 18 y $ 22
La futura gran quiebra de "La Flor del Día" ofrece a las señoras una espléndida ocasión para comprar riquísimo calzado legítimo de extraordinaria duración, cómodo y elegante, al sólo precio de $ 22 el par; hay variedad de modelos y de todos números.
Otro gran surtido de zapatones y zapatillas de legítima lona blanca "Wiclo", la mejor y más cara que se produce en el mundo, se liquida también al precio regalado de $ 18 el par.
Nadie compre calzado sin pasar a conocer esta única gran liquidación.
La Flor del día
San Antonio 98, esquina de Moneda

SOCIEDAD "AMIGOS DEL ARBOL"

SESIONA AYER EXTRAORDINARIAMENTE PARA TRATAR DE LOS ARBOLES DE LA ALAMEDA. —ASISTE EL SEÑOR PRIMER ALCALDE—ACUERDOS TOMADOS. —FUTURA LABOR DE LA SOCIEDAD

En la tarde de ayer se reunió el Directorio de esta institución, bajo la presidencia del señor Alberto Mackenna S. y con asistencia de las siguientes personas: señora Raquel Reyes de Henríquez, señorita Elvira Santa Cruz y señores: Juan P. Bennett, Roberto Donoso, Alberto García Vidaurre, Carlos Henríquez, Salvador Izquierdo, Carlos Lagarrigue, Leonardo Lira, Ernesto Maldonado, presbítero Miguel Miller, Enrique Metzdorff, Carlos Porter S., Alberto Valenzuela Llanos y el secretario Carlos Videla L.

Asistió también el primer alcalde de la I. Municipalidad, señor Pedro A. Marín.

Abierta la sesión, expuso el señor alcalde que se había apresurado a concurrir a ella para levantar los injustos ataques de que diariamente se le hacía objeto apropósito de la suerte de los árboles de la Alameda. Expresó que no había sido obra suya el cegamiento de las acequias y que su más constante preocupación consistía en atender de preferencia todo lo relacionado con el paseo de la Alameda, porque estaba profundamente convencido de la necesidad de impulsar con todo interés su hermoseamiento. En este sentido daba continuas órdenes a los empleados de su dependencia y hasta las últimas horas de la arde se había preocupado de estudiar la posibilidad de establecer una media caña de cemento para comunicar las tazas cavadas alrededor de los árboles y proveer así a su abundante riego. Como había encontrado la dificultad de la tardía entrega de estas uniones y a fin de conjurar el peligro inmediato de la sequía de los árboles, había impartido instrucciones para que desde luego se comunicaran las tazas por un surco superficial, que sería servido con cañerías de agua potable dispuestas en las cabeceras de las cuadras.

Agregó que eso era todo lo que se había podido hacer dada la premura del tiempo y en el carácter de provisional, pero que estaba llano a caoger cualquiera otra buena idea que quisiera sugerirle la Sociedad "Amigos del Arbol".

En el Directorio encontraron la mejor acogida las francas declaraciones del señor alcalde y después de un cambio de ideas en que terciaron los señores Mackenna, Izquierdo, Henríquez y Maldonado, se acordó comisionar a estos dos últimos para que ensayen en una cuadra el riego tendido sobre platabandas de prado verde que rodearían los árboles y serían circundadas de rebordes de ladrillos, dejando pasajes de pequeña anchura y presentando entrantes para la colocación de los escaños.

El señor alcalde quedó de proporcionar todos los elementos para este ensayo, después de lo cual se dejó constancia del reconocimiento del Directorio por la galantería que significaba la concurrencia del señor Marín a la sesión.

En seguida el señor alcalde se retiró de la sala y el Directorio prestó su aprobación a los Estatutos y Reglamentos por que debe regirse la institución, que quedaron consignados en forma sencilla y breve.

Pasando a ocuparse del programa de trabajos para el nuevo año, se dejó constancia de la necesidad de impulsar la aprobación de algunas medidas legislativas que penen la destrucción criminal de los árboles y de la conveniencia de dotar a los asociados de tarjetas que los hagan reconocer de las autoridades en la obra de supervigilancia sobre las plantaciones, que tendrán a su cargo en los distintos sectores de la ciudad.

Se adelantaron también como puntos de programa para la futura labor de la Sociedad la redacción de una cartilla sobre el árbol, el estudio de los servicios técnicos y administrativos con él relacionados y la conveniencia de recomendar las futuras candidaturas municipales que presenten mejores garantías.

Por último se acordó reanudar las sesiones a mediados de Marzo próximo, autorizando a la mesa para que resuelva los asuntos urgentes que se presenten durante el receso del Directorio y hacer presente a los vecinos que deseen suscribir el registro de socios que pueden hacerlo, dirigiéndose al secretario de la Sociedad "Amigos del Arbol", casilla 2035 o personalmente pasando al local de la Sociedad Agronómica, Galería Alessandri 26-A.

FERROCARRILES EN CONSTRUCCION

Estado actual de las obras

F. C. de Púa a Traiguén.— Este ferrocarril cuya longitud es de 38,300 kilómetros y su trocha de 1.68 m., fué contratado el año 1916 con los señores Corte, Bortoglio y Cía. por las sumas de $ 2.427,000 m|c. y $ 750,000 oro de 18d. De acuerdo con el contrato debe quedar terminado el 20 de Enero próximo. El 30 de Noviembre próximo pasado quedaban obras por hacer por valor de $ 111,773.76 m|c.

F. C. de Iquique a Pintados.— Longitud 128,828 km., trocha 1.00 m. En Noviembre del presente año se aceptó la propuesta del señor Kiva Pommerantz, para la construcción de esta línea por la suma de $ 5.137,600 m|c, en el plazo de 28 meses. Esta propuesta se refiere a la terminación de las obras hechas anteriormente por contrato y administración y representa el 40 o|o del total. Al finiquitarse este nuevo contrato la línea quedará totalmente terminada con excepción de la Estación Colorado y sus dependencias.

F. C. de Paine a Talagante. — Longitud 25,662 km. Trocha: 1.68 m. Contratado en Agosto del presente año con el señor Hugh Gibson y después traspasado a The Railway and Works Co. Ltd. por las sumas de $ 2.366,000 m|c y $ 1.577,000 oro de 18 d. en el plazo de 27 meses.

En el presente año se harán obras mas o menos por valor de $ 300,000.

F. C. de Larraín Alcalde a Pichilemu.— Longitud, 10,371 kilómetros. Trocha: 1.68 m. Contratado en Agosto del presente año con el señor Pacífico Carrasco, por la suma de $ 1.566,962.52 m|c, en el plazo de 30 meses. En el presente año se harán obras por valor de $ 200,000 mas o menos.

F. C. de Los Angeles a Santa Bárbara.— Longitud: 39,997 kilómetros. Trocha, 1.00 m. Contratado con el señor Rafael Amiot, en Diciembre del presente año, por las sumas de $ 2.150,000 m|c. y $ 1.286,000 oro de 18d. en el plazo de 30 meses. Los trabajos deben iniciarse en los primeros días de Enero.

F. C. de Freire a Cunco.—Longitud, 58,100 kilómetros. Trocha, 1.68 m. Contratado en Octubre del presente año con el señor Felix Corte, por las sumas de $ 4.025,223.14 m|c. y $ 2.657,200 oro de 18d. en el plazo de 36 meses.

Los trabajos se han iniciado últimamente.

F. C. de Pedegua a Petorca.— Longitud 18,500 kilómetros. Trocha, 1.00 m. Contratado en Diciembre del presente año con el señor Exequiel González, por las sumas de $ 1.520,000 m|c. y $ 700,000 oro de 18d. en el plazo de 30 meses.

Los trabajos aún no se han iniciado debido al fallecimiento del contratista, ocurrido últimamente.

Obras en estudio

F. C. de Santiago a Valparaíso por Casablanca.— El estudio definitivo de esta línea está por terminarse, faltando únicamente calcular algunas obras de arte; dibujar en tela la mayor parte de los planos, y confeccionar el presupuesto y especificaciones. Disponiendo de la suma de $ 30,000 y con ayuda del personal de planta, quedar listo, para pedir propuestas públicas, en los primeros meses del próximo año.

El presupuesto aproximado será de 70 millones de pesos m|c.

F. C. de Mocopulli a Dalcahue. —Acaba de terminarse el estudio definitivo de esta línea, que es un ramal del ferrocarril de Ancud a Castro, con una longitud de 11.5 kilómetros y trocha de 0.60 m.

El presupuesto es de $ 1.200,000 m|c.

F. C. Transandino por Lonquimay.— La comisión de ingenieros designada para continuar el anteproyecto de esta línea no ha podido salir al terreno debido a que sólo con fecha 24 de Diciembre se ha dado curso al decreto que concede fondos para este estudio. Como el contrato del personal termina el 31 de Diciembre próximo, se ha estimado conveniente, antes de enviar la comisión al terreno, consultar la opinión del Supremo Gobierno sobre si se dispondrá de fondos en el año próximo para pagar el personal y los gastos que demande este estudio.

F. C. de Río Negro a Maullín.— Con este estudio ha sucedido igual cosa que con el anterior.

F. C. de La Unión a Río Bueno.—Se practican actualmente en el terreno los estudios necesarios para el estacado definitivo de esta línea por el lado Sur del Río Bueno, los que quedarán terminados en el presente mes.

El trabajo de oficina podrá quedar terminado a mediados del próximo año.

INSPECCION GENERAL DE CONTABILIDAD

SU LABOR EN EL AÑO ULTIMO

La Inspección General de Contabilidad de la Dirección de Obras Públicas, oficina a la cual corresponde llevar la contabilidad de todas las obras públicas que se ejecutan por administración o por contratos y ejercer un severo control en la correcta inversión de los fondos destinados a ellas y a los servicios que de esa repartición dependen, ha tenido en el año que acaba de terminar una intensa labor que queda acreditada con las cifras que más adelante se expondrán.

A pesar de las restricciones que han debido sufrir, en el último tiempo, los trabajos que corren a cargo de la Dirección de Obras Públicas o que se llevan a cabo bajo su inmediata vigilancia y responsabilidad, ocasionadas por la situación del Erario Nacional, el movimiento de fondos ha sido crecido y la labor de la oficina de que nos ocupamos, en consecuencia, considerable.

El monto total de las inversiones hechas en 1920, alcanza a 19 millones 418,097.55 pesos en moneda corriente y a $ 1.383,018.08 en oro de 18 d., cifras que se distribuyen en la siguiente forma con indicación en conjunto de las obras y servicios correspondientes:

	M|c.	Oro 18d.
Ferrocarriles	$ 1.520,191.21	$ 1.309,662.90
Obras Hidráulicas	1,413,865.90	54,681.56
Id. Arquitectura	6.366,510.58	18,673.62
Puentes y Caminos	6.107,727.56	
Trabajos Geográficos, Topográficos y Geodésicos . . .	79,649.60	
Obras de Regadío	3.930,152.70	
Sumas totales	$ 19.418,097.55	$ 1.383,018.08

Las cuentas de inversión referentes a los expresados valores totales en moneda corriente y en oro de 18d., han sido examinadas en detalle por la indicada Inspección, estableciendo así la correcta y legal aplicación de los gastos.

Las leyes de Edificación Escolar, de Regadío y las últimamente promulgadas, leyes especiales cuya importancia es de todos conocida, han ocasionado un apreciable recargo de trabajo que la Inspección General de Contabilidad ha continuado atendiendo con el mismo personal anterior.

Para terminar esta breve reseña de la labor del año de la oficina nombrada, diremos que ha expedido contra las diversas Tesorerías Fiscales de la República más de 3,000 giros y que ha despachado 2,300 oficios e informes, habiendo también practicado la liquidación de todos los contratos para la ejecución de diversas obras públicas, terminados en el curso del año 1920.

EL AÑO FERROVIARIO

El problema ferroviario que plantea desde tantos años la explotación de la red central del Estado, tuvo en el año que termina, una importancia excepcional.

A las causas del mal servicio que tenían su origen en la falta de material rodante y de tracción, en la carencia de estaciones adecuadas, en la ausencia de sistemas racionales de seguridad y en muchos otros factores bien conocidos ya, mediante las exposiciones que durante el año ha publicado la Dirección de la Empresa y ha comentado extensamente este diario, se agregaron en el año 1920 dos factores nuevos, que han tenido en los resultados de la explotación ferroviaria las más funestas consecuencias. Es interesante dejar constancia de ellas al hacer el resumen del ejercicio ferroviario del año último.

1.o) Tardanza en proporcionar a la Empresa los fondos que necesitaba para dar cumplimiento al ensanche de sus instalaciones y aumento de su material de explotación.

2.o) Paralización de las actividades en las minas de carbón nacionales, durante un largo período de tiempo.

Al citar como factor nuevo de crisis el atraso en proporcionar a la Empresa los recursos que requería para modernizarse, lo hacemos en el concepto de que esta postergación ha significado en el año 1920 un mal mucho mayor que en los anteriores, atendido el incremento cada día mayor de las necesidades que crea el tráfico.

Pocas veces como en el año que termina, se había dado a conocer al Supremo Gobierno y al país, de una manera mas completa, la situación realmente aflictiva de la Empresa.

En varias comunicaciones que la Dirección del servicio elevó a los Poderes Públicos fué analizado ampliamente este problema, tanto desde el punto de vista de las necesidades actuales, como en lo que respecta a la política que convenía adoptar para el futuro.

Esta tardanza junto con el atraso que sufrieron las autorizaciones pedidas por la Empresa para alzar sus tarifas en forma de poder equilibrar su presupuesto, tuvieron una influencia importante en las operaciones, tanto comerciales, como financieras del servicio; y tal circunstancia, que habría bastado por sí sola para mantener durante el año 1920 el estado de penuria de transportes, se vió agravada todavía en forma mas seria, por las sucesivas huelgas producidas en la región carbonífera desde principios del año.

Todos recordarán, sin duda, cómo desde Enero, en que las minas de Lirquén y de Schwager sufrieron las consecuencias del paro de sus obreros, seguido de otros movimientos semejantes en Lota y Coronel, Arauco y Curanilahue, y más tarde en las minas de Máfil, debió la empresa ver disminuir su provisión de combustible en términos tales que ya en Abril se vió precisada a reducir considerablemente el servicio de trenes, de manera que en dicho mes tenía trenes cuya capacidad de acarreo era apenas de un 60 o|o de la capacidad ordinaria.

Estos movimientos obreros, cuyas causas no tenemos para qué analizar aquí, pudieron seguramente haberse evitado o reducido en importancia y duración, si una acción enérgica del Gobierno se hubiera hecho sentir desde el primer momento; pero como es del dominio público, tal gestión no se llevó a cabo sino muchos meses mas tarde de iniciarse el período de huelgas, cuando una serie de circunstancias desgraciadas hacían imposible ya un arreglo pacífico definitivo.

De nada o de muy poco podía servir en tales condiciones el entusiasmo de la Dirección de la Empresa para afrontar tan delicada situación, ya que faltando el combustible y habiendo de por medio serias dificultades para obtenerlo en breve plazo en el extranjero, los mejores esfuerzos debían estrellarse contra esta verdadera calamidad de la falta de carbón. Es bueno dejar constancia de la forma en que estos movimientos obreros, no solucionados oportunamente, han influído en la capacidad de acarreo de la Empresa, y para ello podremos comparar la movilización efectuada por los ferrocarriles en los últimos cuatro años.

	MILES DE TONELADAS DE CARGA MOVILIZADAS			
	1917	1918	1919	1920
Enero...	381	400	401	387
Febrero...	412	432	404	383
Marzo...	460	426	451	440
Abril.	390	399	387	326
Mayo..	417	398	341	264
Junio.	357	352	336	240
Julio...	377	379	334	300
Agosto...	363	395	333	337
Setiembre...	320	349	331	370
Octubre	385	407	403	
Noviembre...	363	361	378	
Diciembre...	384	390	387	
Total...	4,610	4,691	4,485	

Respecto del cuadro anterior, conviene llamar la atención sobre los siguientes hechos. Los años 1917 y 1918 pueden considerarse normales, y son aquellos en los cuales la Empresa ha hecho el máximum de la movilización, sobrepasando a todo lo hecho anteriormente. El año 1919 fué influenciado por las interrupciones del tráfico ocurridas a causa de la cortadura de los puentes Teno y Achibueno. El año 1920 arroja hasta Setiembre, en que hay datos completos, una disminución apreciable ocasionada por la falta de combustible. En efecto, si tomamos para comparar, lo movilizado entre Enero y Setiembre en cada uno de los años indicados, tendremos:

Miles de toneladas de carga (Enero-Setiembre inclusives)			
1917	1918	1919	1920
3,478	3,533	3,317	3,047

Puede decirse que a partir del mes de Setiembre, la movilización entró en un período de normalidad, lo que se explica por el hecho de haberse recibido desde ese mes una cantidad de carbón equivalente a las necesidades normales de la Empresa, lo que no había ocurrido antes.

En efecto, solucionadas parcialmente los conflictos obreros desde Agosto, debido a las gestiones del Ministro de Ferrocarriles señor Jaramillo, a quien también debe el país la iniciativa para obtener el empréstito ferroviario, y acumulado un pequeño stock de carbón, mediante el servicio prudente realizado en los meses anteriores, fué posible activar la movilización, desde que se supo la próxima llegada de las primeras partidas de carbón contratado en el extranjero.

Conviene observar, que no obstante la gran restricción de los acarreos que la Empresa se vió obligada a establecer, la movilización efectuada durante los nueve primeros meses del año (Enero-Setiembre) fué sin embargo poco inferior a la del año anterior y de los precedentes. En efecto, ella fué inferior en 8.5 o|o a la de 1917; en 14.0 o|o a la de 1918; en 8.0 o|o a la de 1919, lo que manifiesta que el esfuerzo constante de la Dirección del servicio logró, por lo menos, reducir el mal a sus proporciones mínimas. En lo que respecta al trabajo realizado (tonelaje-kilométrico), puede decirse que fué inferior al de 1919 en 11.5 o|o aproximadamente, durante el mismo período, lo que se explica por la reducción que sufrieron los acarreos a larga distancia, en vista de la necesidad que había de economizar combustible.

Aunque no hay todavía datos precisos de la movilización en los meses siguientes a Setiembre, pueden darse algunos aproximados.

En efecto, en el mes de Octubre hubo una movilización que puede estimarse en 18,000 carros de 20 toneladas y en el mes de Noviembre, una de 11,480 carros, lo que equivale a

361,000 toneladas de carga en Octubre; y
230,000 toneladas de carga en Noviembre.

Por estos datos puede verse que la normalización del tráfico continuó en Octubre sin inconvenientes; pero que bajó en Noviembre en una fuerte proporción, a causa de haberse agotado en ese mes las existencias de carbón recibidas del extranjero y que habían servido para restablecer el servicio de trenes.

Este descenso fué felizmente pasajero, pues el mes de Diciembre promete cerrar con una movilización semejante a la de Octubre, debido a que se recibieron en los primeros días del mes nuevas partidas de carbón, y a que las entregas de las minas nacionales mejoran de día en día.

No podríamos terminar esta ligera crónica de los servicios ferroviarios del Estado, sin hacer referencia, aunque solamente sea de paso, a dos hechos que tienen relación con ella.

Nos referimos al funcionamiento, durante el año que comentamos, de una comisión nombrada por el Supremo Gobierno para inspeccionar los servicios de la Empresa.

Como se recordará, los informes evacuados por esta Comisión fueron contestados satisfactoria y oportunamente por la Dirección del servicio en notas elevadas al Ministerio y publicadas en la prensa diaria, lo que nos evita el referirnos nuevamente a ellas.

El otro hecho importante a que nos referíamos, es el de la creación provisoria del puesto de Sub-Director de la Empresa, ocurrida a principios de Agosto.

Las finanzas de la Empresa no han sido en este año mas afortunadas que en el anterior. Las tarifas puestas en vigencia en 1914, cuando los gastos de explotación eran muy inferiores a los actuales, han regido también en 1920, con un recargo general de 30 o|o a partir del 13 de Junio. Este recargo debió estar en vigencia desde principios del año: pero su aprobación se atrasó por diversas circunstancias, ocasionando un desequilibrio no previsto en el presupuesto de la Empresa, ya que ésta se vió obligada a hacer el servicio durante mas de cinco meses con tarifas que no pagaban el costo del transporte.

¡¡SALIO!! EL
"Almanaque Pacífico"
Pequeña enciclopedia práctica.
Al estilo de los grandes almanaques europeos.
De venta en todas las librerías. Precio: $ 4.
Agencia general de Librería y Publicaciones: **S. INAREJO y Cía.**
Galería Alessandri 22, Casilla 746, Santiago
Suscriciones a revistas extranjeras para 1921. Pídase precios.

MUEBLES
Los mejores en calidad y precio los hallará usted en la
FABRICA BRESCIANI
CALLE FREIRE 651
entre Argomedo y 10 de Julio, (Barrio Maestranza).
E-2

LA CONSAGRACION
DEL
"Específico Benguria" en Europa

ESPOSIZIONI RIUNITE DEL LAVORO
EMANCIPAZIONE DELLE INDUSTRIE E DEL LAVORO, MILANO
INVENZIONI MODERNE — RECLAMES
DIPLOMA
GRAN PREMIO MEDAGLIA ORO

Conocidos son los éxitos obtenidos con el "ESPECIFICO BENGURIA", para el Tratamiento de la Calvicie, Caspa, etc., y la curación radical de las canas sin el uso de tinturas, para que queramos reproducirlos, pero no puede pasar desapercibido el gran triunfo obtenido en el presente año en la EXPOSICION UNIVERSAL DE MILAN, en cuyo torneo ha sido premiado con la más alta distinción concedida a las preparaciones medicinales, que es
EL GRAN PREMIO Y MEDALLA DE ORO
Al reproducir los facsímiles del Diploma y el Gran Premio y la medalla de Oro, cuyo diploma lleva las legalizaciones de los Ministros y Consulados de Italia, Bolivia, República Argentina y los Cónsules chilenos en Italia, Argentina, así como del Ministerio de Relaciones Exteriores de Chile, queda ampliamente confirmado que el
"ESPECIFICO BENGURIA"
va conquistando a pasos gigantescos gran fama mundial, y esto queda demostrado por el éxito que día a día va adquiriendo tan merecidamente su inventor, el Dr. Benguria.
Para pedidos, consultas, etc., atiende el Dr. Benguria en su Consultorio de la calle
MONEDA N.o 875, DE 9 A 12 Y DE 1 A 6
Por correspondencia, dirigirse a Casilla 2426.
TELEFONO INGLES 882 :-: SANTIAGO
Agencia para la venta en Valparaíso:
"LE PETIT ELEGANT" -- ESMERALDA, 200

Jabón
Fortuna
A $ 2.40 LA DOCENA
Pídase en todas las buenas boticas.
3-Ene.

Laboratorio Clínico
DEL
Dr. LEONIDAS CORONA T.
Delicias 868. Teléfono 2483
REACCION WASSERMANN
Sección de química, Sección de bacteriología
AUTOVACUNAS
28-E

HOTEL DE FRANCE
En dos cuerpos de edificio contra incendio. Plaza de la República, al frente del Palacio de la Independencia.
Primer Hotel de Valdivia, por su ubicación, seguridad y excelente cocina. — CARLOS LAULHE, CASILLA 745.

MANANA LUNES 3
Empieza la más grande de las
LIQUIDACIONES DE CALZADO
PARA CABALLEROS DESDE $ 22 PAR
EN LA CASA IDEAL
PARA SEÑORAS DESDE $ 13 PAR
13-AHUMADA-13

Trajes y Artículos
- PARA -
BAÑOS
A PRECIOS
MUY VENTAJOSOS

TRAJES de baño en sarga buena na clase, modelos de todo gusto, adornados de galones blancos, para señoras . . . . . $	16.50
TRAJES de baño en sarga superior, modelos de última moda, para señoras, $ 45.00, $ 38.00 y . . . . $	27.00
TRAJES de baño en sarga buena calidad, modelos diversos para niñas, según edad desde . . . . $	15.25
GRAN SURTIDO en trajes de baño para señoras, en jersey de lana y en seda fina, modelos y colores muy elegantes	
GORROS de baño en géneros impermeables, lisos y pintados, modelos de moda, $ 9.50, $ 7.60 y . . . . $	4.25
GORROS de baño enteramente de goma, gran variedad de modelos y colores, $ 6.50, $ 4.50 y . . . . $	2.60
SAQUITOS en géneros impermeables, modelos muy prácticos, desde . . . . . . $	7.60
ZAPATILLAS de baño en tela de hilo o cretona buena calidad, para señoras, $ 6.20 y . . . . $	5.70
ZAPATILLAS de baño en tela de hilo, buena clase, para niñitas . . . . $	4.75
SABANAS de baño en felpudo blanco, buena clase, $ 28, $ 23, $ 16 y . . . . . $	9.50
CAPAS de baño redondas en felpudo blanco, para señoras . . . . $	28.50
CAPAS de baño en felpudo blanco, con mangas, cuello y bocamangas de color . . $	43.50
CAPAS de baño en felpudo de color listado y blanco, clase fina . . . . $	49.00
CAPAS de baño en felpudo de color, con cuello y mangas, clase extra . . . . . . $	62.00
PISOS para el baño en algodón y felpudo de color, $ 8.75 y . . . . $	7.50
PAÑOS de mano, especiales para fricciones, $ 6.00 y . . . . $	5.50
GUANTES de crin para fricciones, muy prácticos, $ 3.90 y . . . . $	2.90
FAJAS de crin especiales para fricciones, $ 8.25 y . . . . $	6.00

GUANTES felpudos, blancos y de color, para fricciones . . . . $	1.20
CALZONCILLOS de baño en algodón, buena clase, en colores lisos y rayados, para caballeros, $ 3.60 y $ 3.00, para niños . . . . $	0.80
MAMELUCOS de baño en algodón fino, modelos diversos, con y sin mangas, colores rayados y lisos para caballeros, $ 22, $ 14.30, $ 13.30 y . . . . $	9.50
MAMELUCOS de baño en algodón, buena calidad, con y sin mangas, para niños $ 7.40, $ 6.60 y . . . . $	6.30
MAMELUCOS en lana clase extra, en marino y negro, especiales para nadadores, con y sin mangas, $ 38.00, $ 35.00 y. $	28.50
ESPONJAS de goma "Sorbo" blancas, verdadera imitación, muy finas, desde $ 22.80 hasta . . . . $	2.90
ESPONJAS de goma colorada, buena clase, según tamaño, desde $ 11.40 hasta. . $	3.00
ESPONJAS de Venecia; gran surtido, desde $ 7.60 hasta . . . . $	0.80
ESPONJAS finas de Siria, surtido muy completo, desde $ 32.50 hasta . . . . . . $	2.90
AGUA DE COLONIA especial para fricciones, superior, marca exclusiva de la Casa, el litro $ 4.50, el medio litro. . . $	2.80
AGUA DE COLONIA muy fina, marca "Exquis", el litro . . . . $	5.50
JABONES exclusivos de la Casa, muy recomendados por su clase y perfumes.	
"GRAN MONOGRAME", 3 panes por $ 1.00; "Harem", 3 panes por $ 1.30; "Malta", el pan . . . . $	0.50
JABONES "Exquis", exclusividad de la Casa, de pasta y perfumes especiales, la caja de 6 panes . . . . $	2.90
JABON "Principal", especial para el baño, perfume muy agradable, la caja de seis panes . . . . $	4.90
JABON "Ross", el mejor Jabón Americano, el pan . . . . $	1.40
REDES para esponjas, clases muy firmes, según tamaño, desde $ 2.30 hasta . . $	1.70
SACOS de goma para esponjas muy prácticos, colores diversos, desde $ 4 hasta. $	2.10

CASA FRANCESA

Avisos de Vapores

GRACE LINE
SERVICIO RAPIDO DE VAPORES ENTRE VALPARAISO Y NEW YORK

Viajes en 18 días. Vía Canal de Panamá, con escalas en Antofagasta, Iquique, Callao y Cristóbal.

Servicio de Primera Clase únicamente.

Camarotes de lujo.

Cuisine inmejorable.

SALIDAS FIJAS SABADO POR MEDIO, A LA 1 P. M.

"SANTA ELISA" saldrá Enero 8.	"SANTA TERESA" saldrá Febrero 5.
"SANTA LUISA" saldrá Enero 22.	"SANTA ANA" saldrá Febrero 19.

Por informaciones y pasajes, dirigirse a sus Agentes en Santiago

GRACE Y Cía. (Chile) S. A.
HUERFANOS 1037. — SANTIAGO

Compañía Nacional de Vapores
VAPORES RAPIDOS DE PASAJEROS CON INSTALACION INALAMBRICA

"ITATA"

LLEGA EL 4 DE ENERO PARA SALIR EL MISMO DIA PARA:

Tomé, Corral (Valdivia)

RECIBE CARGA DESDE EL 4 DE ENERO

"QUITO"

SALDRA EL SABADO 8 DE ENERO PARA:

Coquimbo, Caldera, Chañaral, Antofagasta, Mejillones, Tocopilla, llegando a Iquique el 13 de Enero de 1921

RECIBE CARGA DESDE EL JUEVES 6 DE ENERO

Por fletes, pasajes y demás pormenores ocurran a la oficina de la Compañía.

BLANCO 1169
VALPARAISO

Compañía Sud-Americana de Vapores
Viajes rápidos a CRISTOBAL en conexión con naves para Europa y Estados Unidos.

"AYSEN"

El Miércoles 12 de Enero, a las 4 P. M.

"HUASCO"

El Miércoles 26 de Enero a las 4 P. M.

Vapor para PIMENTEL:

"MAPOCHO"

El Sábado 8 de Enero a las 4 P. M.

AGENTES: Wessel, Duval y Co., Huérfanos esq. Morandé.— **SUB-AGENTES:** Santiago H. Spencer, Huérfanos 946; Expreso Villalonga, Agustinas 840, y Compañía de Transportes Unidos, Estado esquina Delicias.

EL DIRECTOR-GERENTE

LINEA ITALIANA DEL PACIFICO
GENOVA = VALPARAISO

Servicio de vapores establecido por las Compañías: TRANSATLANTICA ITALIANA. — SOCIETA NAZIONALE DI NAVIGAZIONE

Los siguientes magníficos vapores de carga de 12,000 toneladas saldrán próximamente de Valparaíso (Vía Panamá).

"ANSALDO SAN GIORGIO I"

en la segunda quincena de Enero.

"ANSALDO IV"

en la segunda quincena de Febrero.

"ANGELO TOSO"

en la primera quincena de Marzo.

Reciben carga para los puertos de: CHILE, PERU, ECUADOR, COLOMBIA, PANAMA, COLON, VENEZUELA, CADIZ, BARCELONA, MARSELLA y GENOVA

Por fletes y demás pormenores, dirigirse a los agentes generales en Chile:

MOLFINO HERMANOS
DEPARTAMENTO DE VAPORES

Calle Blanco 522, Calle Cochrane N.o 581.— Teléf. Inglés N.o 2032.— Correo, Casilla N.o 279.— VALPARAISO	Calle Morandé N.o 434.— Teléf. Inglés N.o 3080.— Correo, Casilla N.o 3728.—SANTIAGO

BANCO DE LA INDUSTRIA
—Y—
DEL COMERCIO

Autorizado y legalmente instalado por Decreto Supremo de 19 d
Julio de 1918

Consejo de Administración

Don Aliro Montero R. PRESIDENTE	Don Santiago García Huidobro VICE-PRESIDENTE
Don Jorge V. Jenkins	Don Ramón Corbalán Melgarejo
Don Alfredo Johnson Gana	Don Rafael Garmendia Reyes
Don Siegfried Lewin	Don Juan E. Oportot
Don Eduardo Bresciani	Don Tomás Roa Pérez

Don Luis Manuel Rodríguez

Don CARLOS SALINAS O.
DIRECTOR - GERENTE

Don JULIO OSSANDON S.,
SUB - GERENTE

CAPITAL AUTORIZADO	$ 5.000,000.0
CAPITAL PAGADO	$ 2.500,000.0
FONDOS ACUMULADOS	$ 293,246.0

Gira letras sobre: Tacna, Arica, Pisagua, Iquique, Tocopilla, Antofagasta, Taltal, Chañaral, C piapó, Vallenar, La Serena, Coquimbo, Vicuña, Ovalle, Illapel, La Ligua, San Felipe, Los Andes, Q llota, La Calera, Valparaíso, Viña del Mar, Rancagua, Rengo, San Fernando, Curicó, Talca, Chill San Carlos, Tomé, Talcahuano, Concepción, Los Angeles, Mulchén, Lebu, Traiguén, Nueva Impe Temuco, Valdivia, Osorno, Puerto Montt y Ancud, y efectúa cobranzas sobre todas las plazas país.

QUINTA MEMORIA SEMESTRAL
Que el Consejo de Administración presenta a los se ñores Accionistas en 12 de Enero de 1921

En cumplimiento de lo dispuesto en los Estatutos, tenemos el agrado de presentaros el Ba General del Banco, correspondiente al semestre que terminó el 31 de Diciembre último.

La utilidad líquida, después de hacer provisiones para el futuro, asciende a. .		$	193,4
suma que agregada al Fondo para Futuros Dividendos de.			37,3
nos da un disponible de.		$	230,4
Que os proponemos distribuir en la siguiente forma:			
A los señores Accionistas un dividendo de 5%.	$ 125,000.00		
A Fondo de Reserva.	40,000.00		
A Fondo de Castigo.	5,000.00		
A Gratificación de Empleados.	12,600.00		
Y el saldo, a Fondo para Futuros Dividendos.	48,246.60	$	230,4

Aceptada la distribución propuesta, los Fondos quedarían como sigue:

CAPITAL.	$ 2.500,000.00		
FONDO DE RESERVA.	220,000.00		
FONDO PARA CASTIGO.	25,000.00		
FONDO PARA FUTUROS DIVIDENDOS.	48,246.60	$	2.793,24

Han terminado su período los Consejeros señores Rafael Garmendia Reyes, Siegfried Lewi Juan E. Oportot; corresponde a la Junta reelegirlos o nombrarles reemplazantes.

Debe también la Junta designar los Inspectores de Cuentas para el semestre actual.

CARLOS SALINAS O., Secretario	**ALIRO MONTERO R.,** Presidente

Balance General del Banco de la Industria y del Comerci
EN 31 DE DICIEMBRE DE 1920

DEBE

Capital.			$ 2.500,000.00
Fondo de Reserva.	$	180,000.00	
Fondo para Castigos.		20,000.00	
Fondo para Futuros Dividendos.		37,363.15	237,363.15
Depósitos a la Vista y en Cuentas Corrientes. . . .	$	1.939,930.85	
Depósitos por Propuestas. . .		2.253,052.06	
Depósitos a Plazo		3.328,909.89	7.521,892.80
Vales a la Vista (Bancarios). .			140,203.85
Obligaciones por Pagar. . . .		91,181.51	
Dividendos por Pagar. . . .		32,764.76	
Fondo de Ahorro y Retiro. . .		142.30	124,088.57
Ganancias y Pérdidas.			193,483.45
			$ 10.717,031.82

HABER

Billetes.	$	641,465.00		
Metálico (Plata).		3,593.35		
Cheques de otros Bancos. . . .	$	320,000.04	$	1.120,2
Bonos.				231,3
Bienes Raíces. .				[illegible]
Documentos por Propuestas. . .	$	2.268,905.46		
Documentos en cartera y avances en Cuentas Corrientes. . . .		6.204,668.47		
Artículo X de la Ley de Bancos.		269,678.08		8.748,2
Intereses. . . .	$	283,294.86		
Operaciones Pendientes. . . .		12,547.72		
Muebles y Material.		45,781.60		
Timbres.		1,692.00		342,31
			$	10.717,0

GANANCIAS Y PERDIDAS

DEBE

Sueldos, Gastos Generales, y Publicaciones. . .	128,628.42		
Contribución Fiscal sobre Depósitos.	9,523.13		
Muebles y Material (Castigo) .	19,986.19	$	158,137.74
Ganancias y Pérdidas.			193,483.45
		$	351,621.19

HABER

Saldo que resulta al haber de esta cuenta. . .	$	351,6
		351,6

EUGENIO FUENZALIDA F., Contador.	**CARLOS SALINAS O.,** Director-Gerente.

Señores Accionistas:

Cumpliendo con la comisión que nos confirió la última Junta General, tenemos el agrado de informar a ustedes que hemos practicado el Arqueo de Caja, cuyo saldo está conforme con el Mayor.

Hemos revisado igualmente el Balance General, encontrando todos sus saldos conformes y l Cartera que estimamos bien garantida.

JUAN DE D. ROJAS, Inspector de Cuentas.	**LUIS EDUARDO PIZARRO,** Inspector de Cuentas.

EL VINO Y LA CERVEZA EN LAS SALITRERAS

SE PIDE AL GOBIERNO EL NOMBRAMIENTO DE UNA COMISION PARA QUE ESTUDIE SI EL CONSUMO DE ESTAS BEBIDAS ES PERJUDICIAL PARA LA SALUD

El Directorio de la Liga de Defensa Vitícola ha enviado al ministro de Hacienda, la siguiente nota:

"De las muchas cuestiones relacionadas con la viti-vinicultura no hay ninguna que revista actualmente más importancia que la concerniente al consumo del vino y cerveza, en la zona salitrera.

Región ésta de insuficiente y defectuosa agua potable, de muy exagerados trabajos, de ardientísimo y agotante clima, de condiciones de existencia que más parecen de muerte que de vida, es la llamada a consumir esas bebidas que llevan sabiamente combinados el principal de los alimentos, como es el agua, y el primero de los estimulantes del sistema nervioso y no menos importante alimento, el alcohol.

Precisamente en las regiones extremas, en que se agota el organismo humano en una lucha de todos los momentos con la naturaleza y el trabajo es donde los higienistas y fisiólogos han considerado indispensable que el individuo humano consuma esas bebidas que en estricta justicia se han llamado higiénicas y alimenticias.

Como hasta esto se ha discutido en los últimos tiempos, en el afán de desprestigiar industrias que son el honor y el progreso de otros pueblos, y muy en especial de Chile, creemos llegado el momento en que el Gobierno nombre una comisión de personalidades de la ciencia médica, que dictamine sobre una cuestión que es de gran trascendencia para la salud pública y el bienestar económico nacional.

Esa comisión puede ser compuesta del jefe del servicio sanitario y de los profesores de higiene y fisiología de nuestra Universidad, y podría resolver:

1.o—El papel que han desempeñado hasta hoy los vinos y la cerveza en la alimentación de los pueblos;

2.o—Si se debe propiciar su consumo moderado;

3.o—Qué órdenes de personas las necesitan más; y

4.o—Si se debe favorecer prudentemente o estorbar su consumo en la región salitrera.

Podría aún el Gobierno entregar al juicio de esa misma comisión otras cuestiones relacionadas con la higiene pública, como es la del consumo de las bebidas destiladas y con esencias que tan graves males han originado en las regiones no vinícolas.

Sabemos que, fabricantes locales de estas mismas bebidas, en connivencia con agentes pagados por oro extranjero, enviados desde Santiago, organizan y estimulan la resistencia de los obreros de la zona salitrera para que no desembarquen las bebidas fermentadas del sur del país.

El Directorio de la Liga de Defensa Vitícola solicita, pues, del señor ministro el nombramiento de la mencionada comisión, como una deferencia a una industria, cuya importancia como primera industria agrícola nacional, nadie podrá desconocer, sin desconocer la evidencia misma.

Queremos que la ciencia esclarezca un problema que ha oscurecido la obsesión y las falsas o exageradas aseveraciones del sectarismo; queremos defender por la razón lo que otros pueblos han defendido por la fuerza; queremos, en fin, que jamás la ley en este país esté en pugna con la conciencia nacional sacrificando gastos y riqueza por pasión o ignorancia.—**Alejandro Rhesselot**, presidente.—**Juan de Dios Vial**, vice-presidente.—**Fernando Moller B.**, secretario".

EDUCACION

FIESTA A BENEFICIO DE LAS COLONIAS ESCOLARES DE LA JUNTA DE BENEFICENCIA ESCOLAR. — Hoy, en el local de la **Escuela Superior N.o 21, Cumming 735, tendrá lugar la fiesta a beneficio de las colonias escolares anunciada para el 31 del pasado mes de Diciembre. Hora: 9 P. M.**

La primera parte del programa se desarrollará con varios números de canto que ejecutará la señorita Aída Herrera, acompañada al piano por la distinguida señora Amelia Palma.

La segunda parte entrará con la interesante comedia de Hugo Donoso "Los Payasos de van". Trabajarán los señores Sánchez del Pozo y las señoritas Amelia Bouch G., Ana L. Pardo, Amelia Subercaseaux y Virginia Rojas H.

Terminará la fiesta con un baile social.

RIFA A BENEFICIO DE LAS COLONIAS ESCOLARES DE LA JUNTA DE BENEFICENCIA ESCOLAR. — La rifa de libras esterlinas, destinada a reunir lo indispensable con qué llevar a las niñitas de las colonias a Valparaíso y Viña del Mar, como en el año anterior, se ha postergado para el Miércoles próximo, a las 6 y media de la tarde.

Actuará en ella el notario señor Avalos, que concurrió el día 31 señalado para la rifa.

La Blenorragia y su tratamiento

"Revue médicale" Dr. Martin

Cuando Pasteur y Koch revolucionaron la medicina y la cirugía con sus descubrimientos relativos a la existencia de microorganismo, empezó a pensarse que esta enfermedad, esencialmente contagiosa, podría ser causada por un microbio. Efectivamente, el microbio de la blenorragia existía y al sabio alemán Neisser corresponde el honor de haber sido el primero en descubrirlo y el de haberlo aislado y estudiado su evolución, abriendo, por lo tanto, nuevos horizontes a la terapéutica.

Un químico eminente, el doctor Siegfried, ha logrado, después de largas y pacientes investigaciones y de numerosos ensayos, el descubrir un producto, el SYRGOL, elemento principal del SYRGOSOL, el cual no ha tardado en demostrar la práctica, las excelencias de la preparación, y en efecto, los imparciales ensayos efectuados por diversos eminentes especialistas de Alemania, Francia e Inglaterra, han demostrado plenamente que la disolución de SYRGOL, llamada SYRGOSOL, es el remedio ideal contra la blenorragia.

THE MONUMENT CHEMICAL Co.
12 Fish Street Hill, Londres, E. C.

SYRGOSOL se encuentra en las principales farmacias.

Depositario: Alb. Loustalot, Nueva York 71, cerca Bolsa, Santiago.

Folletos gratis, ilustrados, a disposición de los interesados.

CRONICA POLICIAL

MUJER MALETERA. — Ayer fué puesta a disposición del Juzgado Lucía Ahumada, aprehendida por Aída Sánchez, acusada de haberle hurtado una cartera que contenía una suma de dinero.

ATROPELLAMIENTO. — Manuel Tobar pasó ayer a las órdenes del Juzgado respectivo, acusado por Rafael Campos, que con el tranvía que gobernaba el primero, le atropelló el auto que gobernaba, ocasionándole daños por valor de 150 pesos.

HOMBRE LISTO. — Francisco Díaz fué puesto a disposición del Juzgado, a solicitud del señor Ambrosio Salas quien dice que, en circunstancias que se encontraba ausente de su casa, le robó dos catres que avalúa en la suma de 240 pesos.

APREHENSION DE UN DELINCUENTE. — A disposición del 2.o Juzgado, pasó ayer José L. Vegas, a quien se le instruye un sumario en dicha repartición judicial.

Vegas fué aprehendido por la policía en circunstancias que llevaba consigo cinco llaves ganzúas y varios instrumentos peligrosos.

AUTO ATROPELLADO POR UN TRANVIA. — El maquinista de la Empresa de Tranvías Bernardino Moraga, fué aprehendido por la policía y puesto ayer a disposición del Juzgado respectivo, a solicitud del chauffeur José Ireneo Arenas, quien lo acusa de haberle atropellado su máquina ocasionándole daños avaluados en la suma de 250 pesos.

A SESENTA DIAS DE PRISION. — El prójimo Pedro Escobar fué condenado ayer por el juez de turno, a cumplir la condena de sesenta días a consecuencias de haber sido acusado por doña Andrea Ducois, de haberle quitado varias especies que llevaba consigo.

ROBO DE LICORES. — La Comisaría respectiva remitió ayer al Juzgado a Juan González, Juan Aravena y José Moraga, acusados dichos individuos de ser los autores del hurto de varias mercaderías consistentes en su mayor parte en licores, las cuales las avalúa en la suma de 270 pesos.

POR EXPENDER PONCHE EN LA ALAMEDA. — La policía dió cuenta ayer al Juzgado, de haber aprehendidos a numerosos comerciantes que se instalaron en la noche de Año Nuevo, a expender "ponche" en la Alameda de las Delicias.

JUZGADO DE TURNO. — Durante el curso de la presente semana, estará de turno el segundo Juzgado servido por don Fernando Soro Barriga.

La Sección de Investigaciones estará a cargo del inspector de la Sección de Seguridad señor Ernesto Ortiz.

VISITA SEMANAL. — Con motivo de haber sido festivo, ayer pasó visita a los establecimientos penales, únicamente el juez de turno señor Andrés Villaga.

EBRIOS. — En la Sección de Detenidos se encontraban ayer cerca de treinta individuos aprehendidos por la policía por ser infractores al artículo 137 de la ley de alcoholes.

HOMBRE GUAPO. — La policía de la 8.a Comisaría puso a disposición del Juzgado de turno a Froilán Larraín, aprehendido a petición de Blanca Cortínez, quien lo acusa de haberle dado de golpes, ocasionándole varias contusiones en el cuerpo.

Además, mientras daba cumplimiento a su programa de atletismo, quebró numerosas piezas de loza avaluadas en la suma de 50 pesos.

Larraín fué condenado a pagar la suma de cincuenta pesos, como multa.

HERIDO A CUCHILLO. — La policía de la 4.a Comisaría remitió antenoche a la Asistencia Pública a Benjamín Pérez, quien presentaba una herida grave en el costado izquierdo inferida con cuchillo por Armando Cáceres, quien fué detenido.

BOX

El campeón Dionisio Muñoz, nos escribe

Hemos recibido:

"Señor Redactor de Box de LA NACION. — Muy señor mío:

En la sección Box de su importante diario, fecha 24 del próximo pasado, se publica una visita hecha a esa Redación por el manager señor Martínez, representante del boxeador Romero, en la cual expone que yo he rehusado medirme con el campeón nortino por conservar mi calidad de aficionado, que además he desautorizado un contrato de pelea firmado por el señor Emilio Rodríguez. Vuelvo a repetir que no he autorizado al señor Rodríguez para que firme contrato de pelea; tal vez el señor Rodríguez, con muy buena intención, sufrió una lamentable equivocación al tener conversaciones sobre box con el suscrito.

En cuanto a que pierda mi situación de aficionado, me tiene sin cuidado, toda vez que cultivo el box sólo por sport.

Para terminar, señor redactor, pongo en conocimiento del señor Martínez que para evitar se siga tratando en la prensa de este asunto sin fundamento alguno, pronto me trasladaré a esa capital a firmar personalmente las bases de mi próximo encuentro con el señor Romero.

Agradeciendo a usted se sirva publicar estas líneas, queda usted su atento y S. S. — (Fdo.): **Dionisio Muñoz. Casilla N.o 10, Rengo**".

ALBERTO COLEMAN CONTESTA EL DESAFIO DE ROMERO. —Hemos recibido desde San Francisco la carta que a continuación publicamos, del ex-campeón aficionados de Chile, Alberto Coleman:

"Señor Alvaro de la Cruz. — LA NACION. — Estimado amigo:

En la sección Box de LA NACION de hoy día, he leído un desafío que hace Jack Martínez, en representación de Quintín Romero.

La sola lectura de él hace ver claramente que el señor Martínez está dando un golpe teatral, pues no comprendo cómo se atreve a hacer desafíos de esa especie, cuando hay de por medio un desafío revancha que yo le lancé a raíz de la casual derrota que me infligió la noche del 4 del presente.

En el match donde fuí vencido, el señor Romero no salió tan ileso del todo, y creo que el temor de no retener por mucho tiempo ese triunfo casual, lo ha obligado a no aceptar la revancha que con tanta insistencia le he pedido.

Ahora he visto el curioso desafío que lanza Romero, y no he podido menos que reirme de las pretensiones del señor Jack Martínez, que cree que su pupilo Romero no tiene competidor en Chile.

Creo que si el señor Dionisio Muñoz no pelea con Romero, es a causa de las ocupaciones que él tiene, y que le privan hacer un entrenamiento en forma.

Ahora, que se ve que el señor Romero quiere pelear, le sería muy su agradecido si aceptara darme la revancha. Yo acepto cualquiera condición, desde todo el premio al ganador, hasta todo el premio a una institución de beneficencia. Desde luego, le aviso al señor Martínez que si realmente desea que su pupilo pelee nuevamente conmigo, no ponga condiciones inaceptable.

Agradeciéndole la publicación de esta carta, lo saluda muy atentamente su afectísimo S. S. y amigo. — (Fdo.): **A. Coleman.** — 30 Diciembre de 1920".

EL MATCH FUENTES - VARGAS Y LA PRESENTACION DE BILLY PETERS. — El Sábado en el Hippodrome.— La empresa López dará principio a su programa el Sábado próximo ofreciendo a nuestro público 15 rounds entre Manuel Fuentes y Armando Vargas y 3 entre Billy Peters y Carlos Lazo.

El torneo se desarrollará en el Hippodrome Circo y promete ser interesante.

Hay interés por ver expedirse a Manuel Fuentes ante Vargas, después de su jira de triunfos por el Norte del país, y al campeón inglés Billy Peters, contra Lazo, en donde podrán apreciarse sus cualidades y ver si posee la capacidad suficiente para rivalizar con los demás hombres de su categoría.

Los guantes que se usarán en la pelea se exhiben en la Sastrería López, San Antonio 384, local en que también se expenden las localidades.

SOLICITADA. — Hemos recibido:

"Siendo yo fundador del Eddie Polo Boxing Club y del Centro Ursus, quiero solicitar de los demás clubs y deportistas que hagan algo por mí, que me encuentro en la Cárcel por una calumnia que se me levanta, porque me encuentro sin recursos para hacer mi defensa.

Esperando me ha de hacer este gran favor, se despide de usted su S. S. — (Fdo.): **Lorenzo Escárate**, Cárcel, Galería 8."

DESAFIO.—Octavio Baeza, particular, desafía a un match de box a seis rounds al campeón de la Brigada de Scouts Alcibíades Vicencio, don Manuel Salinas.

Para arreglar bases, véase con su representante, señor Enrique Sepúlveda, calle Andes N.o 3459.

Para TEÑIR el CABELLO y BARBA, use usted

Tintura Araucana

Negro, castaño, oscuro, claro y rubio.

FRASCO: $ 3.80

Pídase en boticas.

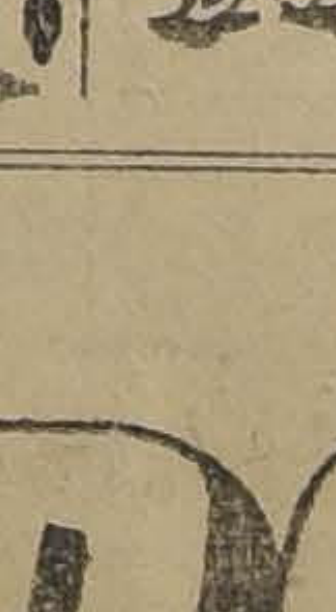

$ 69 y 98

Regios amoblados completos y con mesa de centro realiza la **GRAN FABRICA INGLESA DE MUEBLES DE MIMBRE.**

Teléfono Inglés 1171

SAN ISIDRO 261

8-E

SEDANTE ANALGESICO

HIPNOTICO HIPOCRINICO

SEDOL

ASSOCIACION SCOPOLAMINA - ETILMORFINA
(en **ampollas para inyecciones hipodérmicas**).

NOTA. — El **Sedol** no produce **Euforia**. Una vez el dolor calmado, no incita, como la morfina, a recurrir a nuevas inyecciones.

Su **COMPOSICION**. — Cada ampolla de un centímetro cúbico contiene:

0,02 Sulf. de Esparteina.
0,006 Clorh. de Morfina.
0,0002 Bromh. de Scopolamina.

SUS INDICACIONES. — Fenómenos dolorosos; cólicos hepáticos, nefríticos.
Cánceres dolorosos. Crisis tabélicas, Insomnios.
Espasmos doloroos. Crisis tabéticas, Insomnios.
Anestesia quirúrgica. Partos.

SUS DOSIS. — 1 a 2 ampollas en inyecciones subcutáneas, por 24 horas en el adulto, por **prescripción médica.**
No debe emplearse en el niño.

ESTABLECIMIENTOS ALBERT BUISSON, 157 RUE DE SEVRES, — PARIS —

MUESTRAS Y LITERATURA:
Dirigirse al Depositario **Albert Loustalot**, 71 calle Nueva York 71 (Cerca de la Bolsa), Santiago.

GUIA PROFESIONAL

ABOGADOS

ARTURO ALESSANDRI RODRIGUEZ
FERNANDO ALESSANDRI R.
VICTOR ACEVEDO LECAROS
Abogados
Estudio: Morandé 239 (altos). Teléfono Inglés 3638. Horas de oficina: solamente de 4 a 6 P. M.

ERNESTO BARROS JARPA
CESAR JIMENEZ FUENZALIDA
Gálvez 88. Teléfono 1845.

ERNESTO BIANCHI TUPPER
Oficina: Huérfanos 1112, segundo piso, teléfono 709.
Domicilio: Serrano 174. Teléfono 1034.

LUIS MALAQUIAS CONCHA S.
Asuntos civiles, criminales, accidentes, apelaciones. Compañía 1065. Casilla 1038.

CLARO Y CIA.
Luis Claro Solar, Samuel Claro Lastarria, Héctor Claro Salas, Fernando Claro Salas, Gustavo Claro Salas. Morandé 231. Teléfono 2355.

NAZARIO CHACON DEL CAMPO.
Morandé 466. Teléf. 966. Cas. 3211.

PEDRO DAZA BRANTES
Morandé 440. Casilla 2281.

ALBERTO DURAN B.
LEONIDAS DURAN B.
Santo Domingo 1145. Cas. 2914.

ROBERTO DE PETRIS
San Diego 65. Teléf. 156. Casilla 4044. Juicios civiles, criminales, de comercio, asuntos, jurisdicción voluntaria.

FERNANDO ERRAZURIZ TAGLE
Notario-abogado. Bandera 345. Casilla 928. Teléf. 3224. Desde las 9 A. M., hasta las 6.30 P. M.

JORGE ERRAZURIZ TAGLE
LUIS A. QUINTEROS T.
Amunátegui 301. Teléf. 633. Cas. 2592.

HERMAN ECHEVERRIA C.
Moneda 1148. Teléf. 3421. Domicilio: Carrera 172. Teléfono 1504.

LADISLAO ERRAZURIZ
HERNAN LEIGH BAÑADOS
De 3 a 5. Alameda 1902.

NICANOR ELGUETA N.
Galería Alessandri 19-A (altos). Teléfono Inglés 536.

DANIEL FELIU
Merced 557. Teléf. 532. Cas. 3177

FERNANDO FIGUEROA VIAL
Galería Alessandri 24. Piso 2.o Casa 5.

LUIS FIDEL YAÑEZ
Defensor de Ausentes y de Obras Pías. Moneda 1965.

GALV. GALLARDO NIETO
Ahumada 168 altos. Teléfono 2343.

EDUARDO GREZ PADILLA
Catedral 1425. Teléfono 1144.

MANUEL GAETE FAGALDE
Notario-abogado. Huérfanos 1242. Teléfono Inglés 1355. De 9 a 12.50. Domicilio: Vergara 261.

MARTIN Y HERNAN FIGUEROA ANGUITA
717 San Antonio. Teléfono 1981.

OSVALDO HEVIA L.
Morandé 244. Casilla 1831.

GUSTAVO KALTWASSER DIAZ
Huérfanos 1175. Casilla 855.

RAMON SEGUNDO JIMENEZ
Abogado. Galería Alessandri 17. De 10 a 11 y 4 a 6.

BERNARDINO LEIVA
Abogado. Bandera 552.

MIGUEL LUIS LAGOS
Abogado Banco Hipotecario de Chile. De 11-12 y de 3 a 4. Casilla 1056.

FIDEL MUÑOZ RODRIGUEZ
Y
GUSTAVO CANO PEEL
Oficina: Bolsa Productos, 2.o piso. Huérfanos 1153.

LORENZO MONTT
AMBROSIO MONTT WILMS
Compañía 1207. Teléfono 2307.

MANUEL MERINO E.
LUIS MERINO E.
Agustinas 584. Teléf. 2077. Casilla 2247. De 4 a 5.30.

MANUEL OLIVA
Galería Alessandri 15-A. Juicios civiles, de comercio y criminales.

ALFONSO REVECO
Alegatos, Nueva York 59 (frente Bolsa Comercio). Teléf. 455.

ANTONIO PLANET C.
Abogado. Especialmente cuestiones comerciales. Estudio: Bandera 575, oficina 34. Casilla 4034. Teléfono Inglés 1137. 3 a 5 P. M.

CARLOS SALAS HERRERA
Abogado. Bandera 552. Casilla 3366. Teléfono 2177.

LISANDRO SANTELICES E.
Morandé 450. Especialmente: particiones, juicios sobre propiedades y estudio y arreglo de títulos.

HECTOR SALAS IBAÑEZ
Abogado. Avenida España 430. Teléfono 230. (Parque).

HUMBERTO SALGADO GALLARDO
Causas militares, civiles, criminales. Alegatos Corte Suprema, Apelaciones. Bandera 152.

ENRIQUE TAGLE MORENO
Estudio. Compañía 1293.

EMILIO TAGLE RODRIGUEZ
Abogado. Huérfanos 240. Teléfono 2018. Atiende preferentemente asuntos comerciales y mineros.

LEOPOLDO URRUTIA
Banco Hipotecario de Chile, de 2-5. Domicilio: Santa Rosa 128. Teléfono 2223.

HUMBERTO YAÑEZ VELASCO
Compañía 1293. Teléfono 1614.

INGENIEROS

C. GARCIA CROSS
Ingeniero de minas. Estudios en Estados Unidos. Especialidad minería de oro. Teléfono 1893. Huérfanos 1759.

ALFREDO LEA-PLAZA
Santiago. Huérfanos 2334. Oficina: Moneda 1163. Teléfono 137.

MEDICOS

DR. ARNELLO
Cirugía. Anestesia general. Venéreas. García Reyes 17. De 12-3. Hospital San Vicente 4-6.

DR. LEONIDAS AGUIRRE A.
Especialista enfermedades niños y afecciones pulmonares. De 10-11 y 1.30-3.20. San Francisco 116.

DR. AMENABAR OSSA
Oculista, 14 años Europa. 3 años Médico-Director Hospital de Ojos Condado Stafford (Inglaterra). Merced 494. De 1.30-4. Teléfono 602.

DR. ALONSO ACUÑA R.
Moneda 1035. Consultas de 3 a 4.

DR. ITALO ALESSANDRINI I.
Cirugía y Ginecología. Consultas 1 a 3. Merced 324. Teléfono 3553.

DR. BISQUERT
Vías Urinarias. Sífilis. Moneda 823. De 3 a 6. Casilla 3583.

DR. BORQUEZ SILVA
Estudios Europa. Pulmón, corazón. Estómago. Intestinos. Rayos X. 3 a 6. A. Prat 80. Teléf. 19, Matadero.

DR. CARLOS BOLIVAR S.
Medicina general. Delicias 210. De 1 a 3.

DR. JULIO BUSTOS
Médico de Ciudad de Santiago.— Medicina interna, niños, sífilis. Recoleta 707. De 2 a 4.

DR. GARCES BAEZA
Medicina interna, especialmente corazón, pulmón, riñones, aparato digestivo. Sífilis. Santo Domingo 730. De 2-4.

DR. ARTURO BARRAZA A.
Vías urinarias, sífilis. Puente 557. De 3 a 6.

DR. I. DIAZ MUÑOZ S.
Medicina general. Vías urinarias. Consultas de 2-4. Bandera 574.

DR. ALBERTO RAHAUSEN
Cirugía y Ginecología. Carmen 47.

DR. BRAGA CASTILLO
Rayos X. Merced 136. Teléfono 1393. Consultas: de 9 a 10 y de 1 a 4.

DR. CORREA CORTES
Medicina interna, Sífilis. Afecciones externas de la vista. 2-5. Echaurren 48.

DR. CAMPOS MENDEZ
Medicina interna. Enfermedades y desórdenes sexuales. Ausente en Constitución. Compañía 2855.

DR. MANUEL CALVO MACKENNA
Médico Pensionado San Vicente. 1 a 3. Santo Domingo 1412. Teléfono 596.

DR. PEDRO CONTRERAS A.
Consultas: Lunes, Miércoles y Viernes: 2-4. Compañía 1470.

DR. CHARLIN
Enfermedades de la vista. Compañía 2115. Consultas: de 3 a 6 P. M.

DR. LEONIDAS CORONA T.
Laboratorio Clínico. Delicias 868. (Frente a Estado). Consultas: de 4 a 6. Teléfono 2483.

DR. W. E. COUTTS
Sífilis. Vías Urinarias. Consultas: de 3 a 5. San Martín 372.

DR. CASTRO OLIVEIRA
Garganta, nariz, oídos. Estado 62. De 3 a 6.

DR. ALDO CONTRUCCI
Estudios en Europa. Medicina interna. Sífilis. San Antonio 451. De 2 a 4. Teléfono 188, Providencia.

DR. LUIS CALVO MACKENNA
Profesor extraordinario de medicina infantil. Se trasladó a República 350. Teléfono 2112.

DR. R. CASTAÑON SALINAS
Jefe Policlínica Prof. García Guerrero. Medicina interna. De 5 a 7. Maestranza 374.

DR. CASTAÑEDA IGLESIAS
Ex-médico residente Hospital de Niños. Catedral 1882. Teléfono 254. 1.30 a 3.30.

DR. PAULINO DIAZ
Moneda 1963. Teléfono 1178. De 1 1|2 a 4. Especialmente Piel, Venéreas.

DR. DIAZ VELASCO
Medicina interna Niños. Sífilis. 1 a 4. Vergara 474. Teléfono 236 Parque.

Dr. A. DIMITSTEIN G.
Medicina general, especialmente Corazón, Estómago y Pulmón. De 1 1|2-5. Delicias 1478. Se atienden llamados nocturnos.

DR. EUGENIO DIAZ LIRA
Cirugía de niños y ortopedia.— Agustinas 1270. Teléfono 22 5.

DR. RICARDO DONOSO
Estudios en Europa. Medicina interna, especialmente pulmón, corazón. Agustinas 619. De 1.30 a 3.30.

DR. ESPINA
Rayos X. Medicina interna. Estudios Europa. Delicias 1228 esquina Gálvez. Teléfono 2102. De 1.30 a 4.

DR. JULIO EASTMAN
Catedral 2673. De 1.30 a 3.30. Teléfono 2637. Casilla 1571.

DR. FUENZALIDA BRAVO
Profesor de enfermedades niños. Merced 560. Teléfono 1721. De 2 a 4.

ARTURO FRITZ
Medicina general. Jefe Policlínica. Piel y sífilis. De 3 a 5. Huérfanos 1353.

DOCTOR GIANELLI
ESTUDIOS EUROPA
Sífilis, Piel, Vías urinarias 21 de Mayo 562. Consultas de 2 a 6.

DR. ENRIQUE GONZALEZ H.
Estudios en Europa. Especialmente estómago, intestinos, hígado, diabetes, obesidad y reumatismo. Ejército 660. Consultas: 2-4.

DR. JOSE S. GONZALEZ O.
Médico residente del Hospital de Niños.— Enfermedades de niños y cirugía general. Consultas: de 2 a 4 P. M. Matucana 303. Santiago.

DR. ARISTIDES GONZALEZ C.
Prof. extraordinario. Obstetricia, enfermedades señoras. 1-3. Cas. 1551. Teléfono 2789. San Martín 272.

GONORREA E IMPOTENCIA
Debilidad vital y gonorrea con sus afecciones, prostatitis, supuraciones por más crónicas que sean, se curan en pocos días, garantida. Sistema nuevo. Dr. Winkelmann. Alameda 880.

DR. ERNESTO GREENE
Estudios Europa. Cirugía, ginecología. Consultas: 2-4. San Martín 509, esquina Catedral. Teléfono 2860.

DR. HERRERA ROGER
Médico Hospital de Niños. Teléfono 2679. Delicias 2558. De 1 a 3.

DR. ALEJANDRO INFANTE
Enfermedades niños. Médico Hospital Niños San Luis. Consultas: 1-4. Delicias 253.

Dr. AGUSTIN INOSTROSA
Cirugía, Ginecología, Sífilis. De 4 a 6. Puente 559.

A. ICAZA BARROS
Médico cirujano. Bandera 736. Teléfono 233. Consultas: 5 a 6.30.

DR. ROBERTO JARAMILLO B.
Ejército 707. Teléf. 142, Parque.

RICARDO KUSCHEL S.
Cirugía general. De 3-4, excepto Sábados. Merced 186. Teléf. 1344.

DOCTOR KONIG
Neurastenia, Typhus, Corazón, Bronquitis. Calle Claras 549. 2-4.

DR. A. KORNER ANDWANDTER
Estudios en Estados Unidos. Cirugía, Ortopedia. Consultas: 2-4. Santo Domingo 623.

PROFESOR LUCO
Enfermedades nerviosas y mentales. Merced 336. Consultas de 1 a 3.

DR. LAVAL
Medicina interna, especialmente pulmón. Amunátegui 31. De 2 1|2-4.

DR. MALBRAN
Enfermedades mentales y nerviosas. De 2 a 5. San Antonio 584.

PROFESOR DR. EDUARDO MOORE
Enfermedades sociales, piel y Urología. 110 Vergara, esquina M. Montt. 2 a 6.

DR. MORAGA FUENZALIDA
Medicina y cirugía de niños. Cochrane 113. Teléfono 2804. De 1 a 3.

DR. MEZA OLVA
Estudios Europa. Medicina interna, pulmón, corazón, riñones, sífilis. 3 a 4. Dieciocho 268. Domicilio: Vicuña Mackenna 955. Teléfono Santa Elena 9.

DR. JUAN MONTENEGRO M.
Enfermedades niños. De 2 a 4. Compañía 1770. Teléfono 2120.

DR. ITALO MARTINI Z.
Ojos, oídos, nariz y garganta. Delicias 411. Consultas: 2 a 4.

DR. LUIS G. MIDDLETON CRUZ
Oídos, nariz, garganta. Trasladóse: Miraflores 540. De 4 a 6.

DR. JULIO MOORE F.
1.30-3.30. Niños, sífilis. Vergara 155. Teléfono 3074.

NEUMATORAX ARTIFICIAL
Tratamiento Tuberculosis pulmonar. Dr. Moreno. Estudios Europa. Recoleta 561. De 2.30 a 4.30.

DR. MOUAT S.
Ginecología partos. Ex-Jefe Clínica Genicológica Dr. Korner. Brasil 25. De 1 a 4.

DR. OHLERICK
Titulado Alemania y Chile. Medicina general adultos y niños. Teléfono 332. De 2 a 4. Teatinos 336.

DR. DAVID PULIDO
Enfermedades niños. Santo Domingo 1646. Teléfono 2152. Consultorio: Santo Domingo 1695. 1-4.

DR. OTTO PHILIPPI
Enfermedades niños. Santo Domingo 820 esq. San Antonio. Consultas: 1 a 3. Teléfono 2415.

PROFESOR PARDO
Cirugía y enfermedades de señoras. Consultas: de 2 a 4. Ejército 119.

DR. OSCAR PERALTA C.
Arturo Prat 671. Consultas: 2 a 4. Policlínica: de 8 a 9.30. Teléfono Inglés 194. Matadero.

DR. PAREDES F.
Especialmente enfermedades señoras. Jefe Policlínica Prof. Korner Medicina Cirugía Abdominal. Amunátegui 33. De 2-4.

DR. PRUNES
Estudios en Europa. Jefe de Clínica. Piel, sífilis, venéreas. Merced 490. Casilla 2394.

DOCTOR PANTOJA
Medicina interna, corazón, pulmón, estómago, sífilis, 2-4 y 7-8. Sto. Domingo 1036. Teléf. 574. Domicilio: Monjitas 392.

DR. NACIANCENO ROMERO
Ausente en Europa.

DR. RICARDO PERALTA G.
Cirugía general, especialmente de niños. Claras 471.

DR. MANUEL RODRIGUEZ A.
Medicina interna. Consultas: 4 1|2 a 6. Amunátegui 31.

DR. RAFAEL PEÑARANDA R.
Especialmente corazón, estómago, hígado, riñón, sífilis, venéreas. Llamados nocturnos. 2 a 4. Catedral 2219.

DR. MARCIAL PARADA
Oídos, nariz, garganta. Delicias 1626. Teléfono 2844. De 3 a 5.

DR. QUIROGA
Enfermedades nerviosas y mentales. Puente 559. Consultas de 3 a 5.

DR. F. RAYO RIQUELME
Cirugía. Enfermedades de señoras. Lunes, Miércoles, Viernes, 1 a 3. Martes, Jueves, Sábado, 5 a 6. Moneda 1815. Teléfono 3329.

DR. EDUARDO DE RAMON
Cirugía. Enfermedades señoras. De 1 a 3. Agustinas 1660.

DR. JOEL RODRIGUEZ P.
Estudios Europa. Medicina interna, especialmente estómago, intestinos. Rayos X, de 2-4. Amunátegui 559. Teléfono 2310.

DR. ADOLFO KAPLAN
Rayos y Medicina interna
Ausente en Europa.

Dr. MARCO A. SEPULVEDA R.
Laboratorio
Abierto a toda hora. Bandera 736. Teléf. 233. Exámenes completos: Orina, sangre, desgarro, etc. Investigaciones: tifus, difteria, etc. Hemoculturas. Autovacunas.

DR. OSVALDO SALAS C.
Catedral 2529. Jefe Clínica Niños. Niños, adultos. De 1-3. Teléf. 2791.

DR. SANTANDER
Estudios Europa. Enfermedades corazón, riñón, sífilis, especialmente estómago e intestinos. Examen del enfermo por rayos X y laboratorio. Moneda 821.

SIFILIS
VENEREAS Y PIEL
Doctor Félix Grohnert E.
Castro 238. Consultas: 2-6.

DR. CARLOS A. SOMMERS
Enfermedades del pulmón. De 1-3. Catedral 2099.

SANATORIO
PENSIONADO PARTICULAR
Av. Matta 586.— Tel. 97 (Matadero)
Partos, operaciones, enfermedades de señoras, corazón, digestivas, nervios, **Morfinomanía**; aislamiento y curación. Sala de operaciones, laboratorio electroterapia. Rayos X. Parque, jardines.
Dr. AQUILES RIVEROS

DR. STUARDO
Estudios Europa. Enfermedades niños. De 1 a 4. Agustinas 1684. Teléfono 2245.

J. SCHWARZENBERG L.
Enfermedades niños, 1-3 excepto Jueves y Sábado. Merced 186. Teléfono 1344.

DOCTOR STOLTING
Oculista. Médico recibido en Alemania y Chile. Compañía 1392. De 3 a 5.

Dr. SOTO PARADA
LABORATORIO
CLINICO
Moneda 1035
Exámenes
sangre orina, ect.

DR. SUAREZ ALVAREZ
Oculista. Jefe Clínica Ojos. De 1 a 3. Santo Domingo 1383.

DR. TORRES TORRES
Jefe Clínica Prof. Korner. Enfermedades señoras, cirugía. Catedral 1349. De 3 a 5.

DR. UGARTE MONTES
Medicina interna, cirugía, sífilis. Sotomayor 541. 1.30 a 3.30.

DOCTOR VARGAS SALCEDO
Cirujano. Martes, Jueves y Sábado 3-5. Teatinos 254. Teléf. 1060.

DR. WAUGH ALDUNATE
Estudios Europa. Medicina interna. Venéreas. Sífilis. Reacción Wassermann. 2 a 4. Catedral 1988.
606
914

DR. G. E. VIDAL S.
Consultas 2 a 6. Delicias 2646.

DR. ZUÑIGA C.
Enfermedades señoras. Jefe Clínica Obstetricia. Avenida España 172. De 1-3. Teléf. 111 Parque.

DR. WIBEN
Oído, nariz, garganta. Claras 171. 2-4. Policlínica, no funciona hasta nuevo aviso.

DENTISTAS

A. ARREDONDO REYES
Delicias 2774 (Portal Edwards). Porcelanas, orificaciones, puentes. Trabajos garantizados.

BAHAMONDE INZUNZA
Ex-Ayudante Clínica Esc. Dental. Tratamiento enfermedades boca, 2-5, Huérfanos 1353.

DR. CERDA LOPEZ
Dentista. Trasladóse Santo Domingo 849. Consultas 9-12 y 2-6.

F. CASTRO C.
Ayudante Escuela Dental. Puentes, coronas. Estado 250.

FORTUNATO ENCINA
Dentista.— Avisa a su clientela que desde el 1.o de Enero trasladará su oficina desde Agustinas 849 a Estado 363, al llegar a la Plaza.

MUÑOZ LOBOS HNOS.
Extracciones sin dolor. Sommoformo, puentes, placas, tratamientos rápidos. San Diego 307-448.

PEDRO MENDEZ
Dentista.— Estudios Estados Unidos, Europa. Trasladóse Huérfanos 782.

MANUEL VEAS F.
Trabajos rápidos. Extracciones sin dolor. 9-12 y 3-7. Prat 293.

DR. ROGAT
PIORREA ALVEOLAR
Bolsa de Comercio
Oficina 212-215

ESPECIALISTA EN PIORREA ALVEOLAR
(Encías supurantes, dientes movibles). Consultas en Valparaíso los Sábados. Condell 88.

ENRIQUE MORENO OLEA
Clínica Dental
Especialista en cada sección. Huérfanos 1616. Teléfono 1697.

CARIOLANO LARA VALLE
Trasladará su consultorio a su domicilio: Rosas 1567.

VICTORINO ALONSO
Dentista. Estudios en Philadelphia. Moneda 1164.

J. A. CASTRO OLIVEIRA
R. CASTRO OLIVEIRA
Estado 62

Dra. ELVIRA ROSAS S.
Dentista. Bandera 76.

ALEJANDRO VALENZUELA DIAZ
Ayudante Escuela Dental. Extracciones, sommoformo. Electronización contra Piorrea. Morandé 131.

CESAR VACCARO F.
Dentista.— Merced 778.

ARQUITECTOS

EDUARDO TASSO
Construcciones, transformaciones y reparaciones. Honorarios 8 o|o. Planos, presupuestos. Morandé 131.

ALIRO CORDERO BAÑOS
Arquitecto de la Universidad de Chile. Amunátegui 61.

MATRONAS

M. AVILA
Matrona ginecologista, atiende enfermas todo época embarazo. Consultas gratis. García Reyes 58.

CLINICA
Ana G. de Vargas Barrera. Partos, enfermedades señoras. Recibe pensionistas. Cochrane 985.

CONSULTAS GRATIS
Me dedico en los alumbramientos sin dolor y dolencias femeninas. Las señoras en estado interesante pueden disponer de dormitorios higiénicos, luz, baño y pensión, sólo por $ 5 diarios. —**Avenida Matta 1127. Instituto Doctora Lastarria.**

CELIA CASTILLO
Clínica Privada. Recibo pensionistas. Atiende llamados fuera Santiago. Unión Americana N.o 32.

CONSULTORIO FEMENINO
Sara Novoa, Partos desde $ 35. Curaciones, Inyecciones. Pensionistas. Natániel 588.

Mme. E. FRAGNAUD
Matrona francesa. Consultas de 1 a 5. Manuel Rodríguez 647.

CARMELA TORO G.
Pensionistas. Curaciones. Atiende a toda hora. Matucana 640.

MATRONA ERAZO
Huérfanos 2460. Partos. Enfermedades señoras. Raspaje. Curaciones. Inyecciones. Consultas absolutamente privadas. Recibo pensionistas.

AMELIA GUTIERREZ
Partos, llamados provincias, curaciones. Camilo Henríquez 109, próximo Rancagua.

DELFINA GONZALEZ
Chacabuco 615. Atiendo toda época embarazo, pensionistas, economía, secreto profesional, llamados provincias.

PENSIONADO MENARES
Pensionistas. Partos. Pensión $ 35. Curaciones, masaje médico. Cochrane 846.

J. MORENO
Clínica Especialidad curaciones internas. A. Prat 1579.

ROSA MONTOYA
Enfermas, pensionistas, atención médica permanente. Operaciones. Inyecciones. Curaciones. Maestranza 283.

"PENSIONADO MURFFI"
Especialidad enfermedades señoras. Partos. Pensión desde $ 40. Curación flores blancas. Cobro después mejorada enferma. Inyecciones. Exámenes gratis. San Diego 360.

MERCEDES ROJAS
Matrona. Clínica Privada. Enfermas cualquier tiempo. Precios módicos. San Diego 932.

CLINICA "Dra. VICENTINA"
Especialidad enfermedades de señoras. Curación catarro, flores blancas. Pensionado higiénico. Partos. Asistencia completa: $ 50. Examen gratis. San Diego 57.

R. VARELA
Matrona ginecologista. Recibe pensionistas, toda época embarazo. San Pablo 2025.

VARIOS

VELLO DE LA CARA.— EXTRACCION RAPIDA Y SEGURA
Masaje facial de belleza. Curación de la piel seca o grasosa.
Consultorio Femenino de Cultura Física.— Santo Domingo 849.

ESCUELA NACIONAL DE MASAJISTAS
Policlínica privada. Director: Díaz Gascogne. Estado 259.

AHUMADA 89 IMPORTACION NORTE-AMERICANA 91 AHUMADA

POR SOLO 450 PESOS

Obtendrá Ud. magnífico amueblado de Oficina compuesto de Sofá, 2 Sillones y 2 Sillas.

IMPORTADORES: P. BEZANILLA y Cía

Nuestras GOTAS LIVONIANAS

están preparadas con exactitud científica. Estas cápsulas proporcionan la manera más fácil y segura para tomar la Creosota de Haya : : y el Alquitrán de Noruega : :

Fíjese en la marca **"LABORATORIO CHILE".-Santiago**

LUNES 3

Y DURANTE TODA LA SEMANA

COLOSAL REALIZACION

- DE -

Cretonas y Alfombras Natte de Jonc

Cretona anch 80 cms buena clase, mt. a	$ 4.80 y 3.—
Id. de refinados gustos, clase superior a	6.50 y 5.80
Id. de última novedad, la mejor clase, mt.	7.50 y 7.—
Punto para cortinas, ancho 1.30 ctm., mt. a	4.80
Gasas para cortinas de última creacion, desde mt.	2.80
Stores punto grueso, largo 3.50 mt. a c/u.	24 —
Cortinas punto se liquida un lote, par a	28.—
ALFOMBRAS NATTE DE JONC, Tño. 3x4, c/u	85.—
" " " Tño. 2x3, "	39.—
Cojines liquidamos un saldo desde "	3.—

En alfombras de una pieza y géneros para muebles ofrecemos un variado surtido a precios bajos.

LA RIOJANA

ESTADO 64-72=MARTINEZ, BLANCO y Cía.

AVISO

Llegó la primera remesa de productos **"Rapsodie Sociedad de Perfumes Franceses"**. "Exito sorprendente". Tinturas en todos los colores contra las canas. "Resultado maravilloso". La caspa desaparece a la primera aplicación. Petroline con la caspa y calvicie. Exito seguro. Agua de Colonia de incomparable aroma. Leche de almendras para la belleza y la conservación del cutis. Los médicos la recomiendan. Las damas la prefieren a cualquiera otra preparación.

Depósito: PLACER 1375, SANTIAGO

Unicos concesionarios para Sud América.

JUBERT y VILLEREAL

Casa Matriz: 707, Avenida de la Opera 707; PARIS

Bodega de Frutos DEL PAIS

establecida muchos años, se vende por no poderla atender su dueño.

Escribir:

CASILLA 2556

2826-E-2.

Bananina Mialhe

HARINA DE PLATANOS FOSFATADA

El alimento más sano para niños convalecientes y en general de toda persona de salud delicada.
Se vende en las Droguerías y Boticas.

MIALHE 8 RUE FAVART PARIS

Muestras y literatura gratis a solicitud de los médicos.
Unico concesionario para Chile y Bolivia:

A. DOBRY, Huérfanos 626
SANTIAGO

AMPOLLETAS

100 Buj ½ Watt $ 5.- c/u

CORRIENTES a $ 2.50 c/u

EMP. ELECTRICA CHILENO-ALEMANA Sto DOMINGO 1050

Escuela de Caballería

PROPUESTAS

Se piden propuestas para atender a la provisión de fierro, clavos y carbón para el herraje del ganado del Ejército durante el año 1921.

Las propuestas se abrirán en la Comandancia de la Escuela el Sábado 8 de Enero de 1921 a las 10 A. M., pudiendo consultarse las bases diariamente en la Contaduría del Establecimiento, de 9 a 11 A. M.

EL COMANDANTE.

TOME DEPURATIVO RICHELET

sin cambiar nada en su modo de vivir

Tal es el precioso consejo que dán, actualmente, todos los médicos celosos de su autoridad, cuando se les consulta respecto a una enfermedad de la piel ó una afección de origen artrítico. Efectivamente: por grandes que sean la antigüedad y la gravedad de la enfermedad, siempre se ha obtenido una curación rápida y duradera mediante el uso del

Depurativo Richelet

Este potente purificador y regenerador de la sangre, está justamente considerado como infalible en el tratamiento de las Enfermedades de la piel (Eczemas, Psoriasis, Acné o Barros, Sicosis, Herpes o Empeine, Granos, Comezones, etc.), de las Ulceras de las piernas, de los reumatismos, de la Gota, de los Desórdenes de la circulación (Varices, Flebitis), de las Manifestaciones de origen sifilítico, etc...

Es indispensable, en concepto preventivo, efectuar, por lo menos, dos curas cada año.

El tratamiento Richelet se encuentra en todas las buenas farmacias.
Un folleto ilustrado acompaña siempre á cada frasco.
Laboratorio L. RICHELET de Sedan,
6, Rue de Belfort, Bayona (Francia).

VINOS JOSE LUIS COO

VIÑA SAN CARLOS

Los precios que regirán desde esta fecha son los siguientes:

VINOS TINTOS:	Cajón	BLANCOS:	Cajón
Pinot	$ 27		
Especial	$ 30	Escogidos	$ 30
Pinot Reservado	$ 35	Especial	$ 35
Reservado	$ 45	Reservado	$ 55
Grand Vin	$ 55	Grand Vin	$ 75

En medias botellas, $ 10 más por cajón.
Huérfanos 1276 — Casilla 3515 — Teléfono 093.
BENJAMIN VALLE F.
Representante.

VACAS DURHAM

Todas nuevas y seleccionadas muy lecheras. Paridas y preñadas de mestizaje muy avanzado

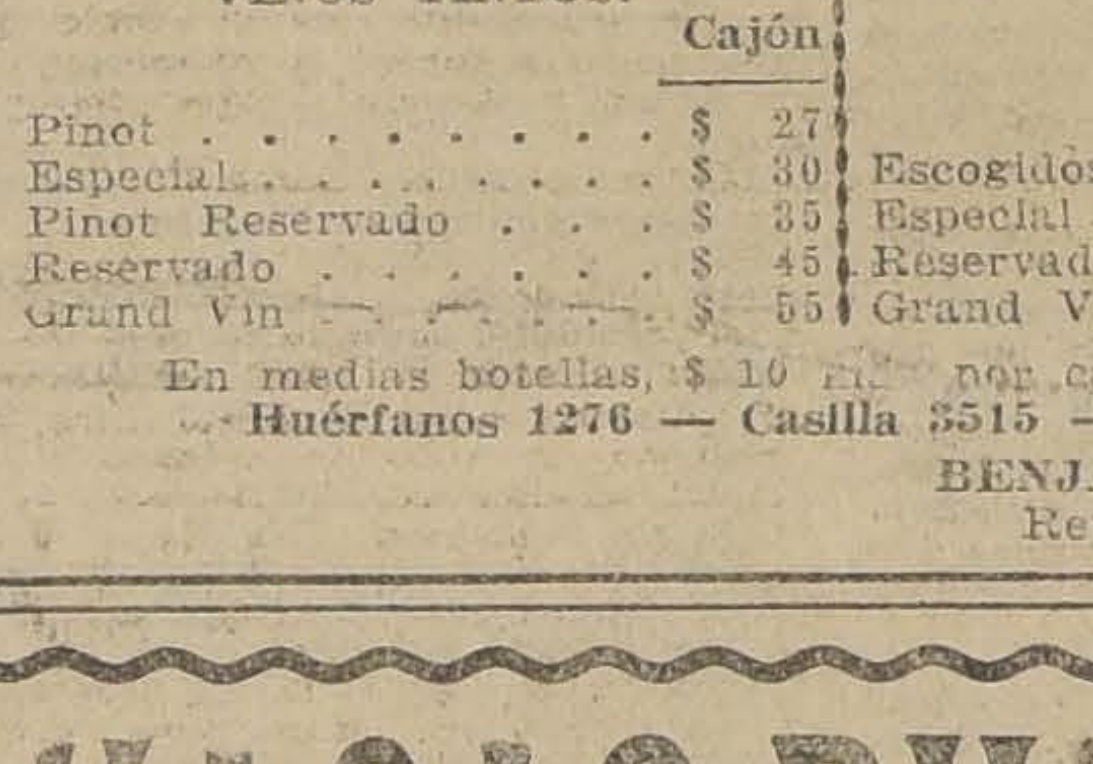

El Martes 4 De Enero de 1921

A LAS 2 P. M.

Por liquidación total de la lechería del Fundo Santa Ana de Chena (Marruecos)

Del señor Raúl Edwards M.

SE VENDERAN

96 VACAS DURHAM PARIDAS, todas nuevas, seleccionadas muy lecheras, de gran mestizaje, siendo la mayoría hijas de toros finos, todas sanas, grandes, de muy buen desarrollo y en muy buen estado de gordura; la mayoría de los terneros son chicos y muchos menos de mes. Todas cubiertas por toros finos.

10 LOTES DE VACAS DURHAM PREÑADAS de toros finos, muchas al parir, igual a las anteriores en calidad y clase, nuevas y sanas.

Todo este vacaje fué comprado el año pasado y seleccionado de la lechería de la sucesión del señor Alberto Covarrubias.

Los animales a la vista el LUNES 3 de Enero. No se reciben inscripciones.

Toros Holandeses del fundo Chacayal, (Osorno)

DEL SEÑOR FLORENCIO VASQUEZ

12 TOROS HOLANDESES, DE 2 AÑOS, criados a todo campo, hijos del toro importado de Holanda "EL TAMBOR", y de vacas de mestizaje muy avanzado y seleccionadas lecheras. Este Criadero obtuvo en la reciente Exposición de Osorno UN PREMIO CHAMPION, CINCO PRIMEROS PREMIOS y VARIOS SEGUNDOS PREMIOS, con sus toros y vacas.

De la Hacienda La Cadena (Graneros)

- 3 Caballos buenos de silla de patrón.
- 1 Pareja de yeguas cocheras.
- 1 Potro percherón hijo de Marmot.
- 1 Potro Clydesdale, importado.
- 1 Lote de caballos y yeguas de servicio.

De otras procedencias

- 10 Mulas mansas de carga y arado, nuevas y sanas.
- 15 Caballos de montura y coche.

Eduardo Rodríguez & Cía.

2855 — HUERFANOS — 2855

La Sociedad Anónima Ferias y Bodegas de Valparaíso

se permite recomendar a los productores de

Queso y Mantequilla

las ventajas que les reporta la consignación de dichos productos a la sociedad en Valparaíso para su venta directamente a los consumidores de la costa y a los de dicho mercado; evitándose, así, inútiles y costosos gastos y obteniendo, al mismo tiempo, las más favorables condiciones para sus ventas.

Los interesados obtendrán todo clase de informaciones, dirigiéndose a la oficina de la

AGENCIA EN SANTIAGO
BANDERA 287. — CASILLA 2757

EL GERENTE.

FERROCARRILES DEL ESTADO

COMBINACION A PAPUDO

Se han restablecido las combinaciones diarias a Papudo.

EL DIRECTOR GENERAL

SERVICIO DE COCHES DORMITORIOS

Modificaciones a partir del 3 de Enero próximo

Desde el Lunes 3 de Enero próximo el servicio de coches dormitorios quedará organizado en la siguente forma:

DIARIO: entre Alameda y Talcahuano y vice-versa.
DIARIO: entre Alameda y Renaico y vice-versa.
Domingos, Miércoles y Viernes, entre Alameda y Temuco.
Domingos, Martes y Viernes, entre Temuco y Alameda.
Jueves y Sábado, entre Alameda y Valdivia.
Lunes y Sábados, entre Valdivia y Alameda.
Lunes y Martes, entre Alameda y Puerto Montt.
Jueves y Viernes, entre Puerto Montt y Alameda.

Prolongación a Puerto Montt de los trenes Nos. 5 y 6

Desde el Martes 4 de Enero próximo el tren N.o 5 prolongará su carrera hasta Puerto Montt los Martes, Miércoles y Jueves, y el tren N.o 6 los días Miércoles, Jueves y Viernes.

Santiago, Diciembre de 1920.

EL DIRECTOR GENERAL

TRENES DE VERANO A SAN ANTONIO Y CONSTITUCION

Desde el Lunes 3 de Enero próximo se restablecerá la carrera de los trenes Nos. 25, 50 y 53, del ramal a San Antonio; y Nos. 43 y 48, del ramal a Constitución.

Tren N.o 25: Alameda sale a las 16.10; San Antonio llega a las 18.51.

Tren N.o 50 Melipilla sale a las 15.35; Alameda llega a las 17.20.

Tren N.o 53 Alameda sale a las 18.34; Melipilla llega a las 20.00.

Tren N.o 43 Talca sale a las 6.40; Constitución llega a las

Tren N.o 48 Constitución sale a las 19.20; Talca llega a las 22.10.

Trenes Nos. 50 y 53, no corren los Sábados y los Nos. 43 y corren solamente los Domingos.

EL ADMINISTRADOR DE LA 2.a ZONA

Santiago, Diciembre 29 de 1920.

Con el objeto de reducir en lo posible las molestias que origina en la actualidad la temprana salida de Talcahuano y Concepción del tren expreso N.o 2, la Dirección de los Ferrocarriles ha dispuesto que, a partir del día 6 de Enero del año próximo se modifique su horario. Esta modificación motiva las de otros trenes que también se indican a continuación:

ESTACIONES	TREN N.o 2 Llega	TREN N.o 2 Sale	TREN N.o Llega	
Talcahuano		7.17	Entre el Lingue y	
Concepcion	7.34	7.45	Fernando no se	
San Rosendo	9.08	9.13	difica.	
Chillán	10.53	11.15		
	Almuerzo			
Talca	13.55	14.01		
Curicó	15.10	15.15		
San Fernando	16.07	16.12		
Pelequén	16.30	16.31	15.58	: 5
Rancagua	17.18	17.22	17.08	: 32
	: 192-A-191		: 192-A-191	
Alameda	10.02		19.42	

El tren N.o 40 saldrá de Pinto a las 8.55; llegará a Chillán a las 10.50 y combina con el expreso N.o 2.

El tren N.o 31-A, de los días Martes, Jueves y Sábados, de Parral a Cauquenes, se SUPRIMIRA.

El tren N.o 31 de los días Lunes, Miércoles, Viernes y Domingos, de Parral a Cauquenes, CORRERA DIARIO.

Los trenes números 32 y 32-A, de Las Cabras a Pelequén, se SUPRIMIRAN, reemplazando a estos trenes un nuevo tren de carrera diaria, con el siguiente horario:

Saldrá de Las Cabras a las 14.41. Llegará a Pelequén a las 15.54 y combinará con el N.o 2 y 10 a Alameda.

EL DIRECTOR GENERAL

Santiago, Diciembre de 1920.

Se solicitan propuestas públicas para el 17 de Marzo de 1921 por accesorios, rieles, cambios y cruzamientos, destinados al servicio de las redes centrales sur y norte.

Bases y antecedentes en el Departamento de Materiales y Almacenes en la Estación Alameda.

Santiago, Noviembre 16 de 1920.

Se solicitan propuestas públicas para el día 11 de Enero próximo, por 70.000 litros de parafina.

Bases y antecedentes en el Departamento de Materiales y Almacenes, en la Estación Alameda.

Santiago, 24 de Diciembre de 1920.

DEPORTES

FOOT-BALL

La actuación del Magallanes F. C. en la temporada de 1920

LA IMPORTANTE LABOR DESPLEGADA POR SU DIRECTORIO

Creyendo de utilidad dar a conocer al público el desarrollo y labor interna desplegada por nuestras más prestigiosas instituciones deportivas, dedicamos hoy estas columnas al glorioso y viejo Magallanes, sobradamente conocido en la capital y talvez en todo el país.

Nacido en la Escuela Normal allá por los años anteriores al 1900, fué desde sus comienzos una institución seria, muy bien organizada y que militó, talvez desde ese mismo tiempo, entre los elementos de primera fila, obteniendo a los pocos años de vida, espléndidas victorias sobre aguerridos y antiguos equipos, tales como el Santiago National, el Thunder, etc.

Han desfilado por sus filas elementos de gran valía como Carlos Hormazábal, Víctor Vergara, Francisco Troncoso, Juan Rochefort, Juan Leiva, Roberto Gellona, Enrique Gutiérrez, Marco Witke, etc., etc., que dentro y fuera del país se han desempeñado con brillo y entusiasmo, defendiendo sus colores en forma por demás encomiástica.

Habiendo ocupado, en esta temporada el puesto de honor en la I División de la Asociación Santiago, pasamos a bosquejar ligeramente la labor desarrollada por el actual Directorio, amplia e interesante por las materias abarcadas en su programa.

A fines de la pasada temporada de 1919 se elegía el Directorio que quedaba constituído como sigue:

Presidente, señor Julio Molina Núñez.
Vice-presidente, señor José Miranda.
Secretario, señor Alberto Arellano M.
Pro-secretario, señor Juan B. Quiñones.
Tesorero, señor Carlos Monreal Lira.
Sub-tesorero, señor Pedro Bahamondes.
Directores: señores Alberto Mandujano, Enrique Abello y Luis Miranda.

La sesión de Directorio de 18 de Marzo se daba por abierta la temporada de foot-ball y atletismo nombrando capitanes de los I, II, y III equipos a los señores Julio Frías, Romeo Tassara y Enrique Callis; y a los señores: Celindo Molina, Manuel Moreno y Pedro Bahamondes para que organizaran la Sección Atlética del Club.

Sesiones.—Se han celebrado sesiones, tanto de Directorio como de Asamblea General con la regularidad debida, tomándose en las de Directorio 64 acuerdos y 100 en las de Asamblea General. Ha habido entre estos acuerdos algunos de verdadera trascendencia para nuestra institución como lo son los relacionados con la Reforma de Estatutos y con la Historia del Magallanes. Se han recibido, además, por secretaría 60 notas, habiéndose enviado 100. Las actas están al día y pueden consultarse en los libros que para ese objeto tiene el Club; todas han sido aprobadas y sus acuerdos en la casi totalidad de las veces se han cumplido.

Reforma de Estatutos.—Estaban en vigencia los antiguos estatutos impresos en 1914, como el Club ha aumentado considerablemente tanto en sus equipos como en el número de sus socios, había la imprescindible necesidad de reformarlos.

Este estudio fué sometido, por primera vez al Directorio, en sesión de 16 de Marzo, se nombró en esa ocasión una comisión compuesta del presidente y de los señores Hormazábal, Salinas y Herrera con el objeto de estudiar, reformar y someter a la aprobación de la Asamblea sus modificaciones. Después de un concienzudo estudio, cuya parte principal tocó al señor Molina Núñez se sometía a la aprobación de la sala, en 12 de Mayo, los nuevos estatutos divididos en los títulos siguientes:

I.—Denominación, objeto y domicilio del Club.
II.—De los asociados.
III.—Del Directorio.
IV.—De los fondos y bienes sociales.
V.—Disposiciones generales.

Por último después de algunas sesiones destinadas casi exclusivamente a Estatutos han sido totalmente aprobados en 10 de Diciembre de 1920, y entre sus artículos hay algunos de gran importancia como los que siguen:

"Propender a la cultura física y moral de sus asociados, como asímismo a la solidaridad y mutualidad.

"Formal promesa de abstenerse del vicio del alcohol, de apuestas y demás juegos ilícitos.

"Se separará de la institución a los socios que observen mala conducta en los campos de juego, o en donde actúen como representantes de la institución, etc. Damos este pequeño extracto de Estatutos porque luego se imprimirán.

Una vez impresos se repartirán entre los socios.

Historia del Magallanes.—Merece una especial citación la parte relacionada con la historia del Magallanes por la íntima relación que existe entre esta historia y el desarrollo del foot-ball santiaguino, toda vez que no ha habido casi ningún acontecimiento deportivo de importancia, en que no haya sido representado el Magallanes por uno, dos o más de sus jugadores, y no sólo en football, sino también, y en forma brillante, en el atletismo. (Recuérdese la forma encomiástica con que se desempeñó el atleta y jugador señor Mateo Rendich.)

La confección de este trabajo se divide en dos etapas. La primera hasta el año 1904 encomendada a los señores Mandujano, Méndez, Monreal, y Garnham y que ya ha sido entregada a la secretaría. La otra parte, desde que el Club se llamó Magallanes, hasta la actual temporada se ha dividido y repartido como sigue: 1905, señor Carlos Monreal; 1906, señor Eliseo Méndez; 1907, señor Alberto Mandujano; 1908, señor Carlos Hormazábal; 1909, señor Celindo Molina; 1910, señor Leonidas Carnham; 1911, señor Luis Estévez; 1912 y 1913, señor Enrique Abellos; 1914 y 1915, señor Oscar Cuadra; 1916, señor Julio Frías; 1917, señor Pedro Bahamondes; 1918, señor Roberto Herrera, y 1919 y 20, señor Alberto Arellano. Varios de estos años también han sido entregados y se espera algunos para revisar e imprimir tan interesante trabajo. Las espléndidas victorias que el Club tiene en su haber, la triunfal jira que hiciera al sur del país, jugando en Talca, Chillán y Concepción, y venciendo en esta última aciudad a un equipo royal de Talcahuano y Concepción unidos, por cuatro antos contra uno; la jira que hizo el equipo chileno al Brasil en donde actuaron en forma brillante los representantes del Magallanes, son dignas de figurar para ejemplo y estímulo. Aparecerán también en esta historia todas las partidas, ya sea oficiales o particulares jugadas por el Club, con los dos equipos y con una relación larga o corta, según sea su importancia. Será ésta, como puede apreciarse la única fuente de informaciones basada en la verdad, ya que todos sus datos han sido tomados, o de los archivos del Club, o de la prensa de la capital o provincia, o del archivo de la misma Asociación Santiago.

Como éste es un trabajo bastante largo, he querido dar este pequeño bosquejo para formar una idea de su importancia y verdad.

Socios.—El Club cuenta en la actualidad con un total de más o menos 120 socios. Tiene inscritos en los registros de la Asociación Santiago unos 60 que militan en tres equipos. Durante la presente temporada han sido presentados y aprobados 25 solicitudes de admisión, habiéndose presentado tres renuncias, dándose sólo curso a una y quedando pendientes las de los señores Luis Soto y Guillermo Díaz, mientras no cancelen al tesorero sus cuotas correspondientes.

Necrologías.—Hemos tenido que lamentar el sensible fallecimiento del distinguido socio señor Ramón Callis, que en innumerables oportunidades había comprometido la gratitud de los asociados; el sensible fallecimiento de la señora madre de nuestro tesorero señor Carlos Monreal Lira, y el de los consocios señores J. Escobar y Andrés Aguilera.

A la lista de anteriores defunciones tendremos que agregar la que probablemtne más dolorosa impresión causara entre los miembros del Club, y fué la de la señora Rosario Jiménez v. de Hormazábal, acaecida en 19 de Diciembre último. Para honrar su memoria el Club celebró, extraordinariamente sesión de Directorio tomando los acuerdos siguientes:

a).—Enviar nota de condolencia al señor Carlos Hormazábal y familia.
b).—Postergar, en señal de duelo, el paseo y fiesta de clausura.
c).—Como homenaje a su memoria, colocar su retrato en el grupo de jugadores de nuestro primer equipo, que publicará el Zig-Zag, con motivo del triunfo por la Copa República.
e).—Llevar insignia de luto en el match Magallanes-Ibérico.
f).—Encomendar a los señores Carlos Monreal Lira y C. Miranda a fin de que hagan uso de la palabra en el Cementerio.
g).—Abrir una suscripción voluntaria y mínima de $ 1, la que integrada con fondos del Club, se destinaría a la Liga de Estudiantes Pobres.
h).—Suspender la sesión en señal de duelo.

Cancha.—Varias han sido las gestiones que el Club ha hecho por conseguir, ya en arriendo o en compra de una cancha o un terreno para destinarlo a este objeto, ya que es éste un punto capital para instituciones de esta clase. La primera, fué el ofrecimiento que los señores Callis hicieron de la cancha comercial, ofrecimiento discutido y aceptado en sesión de Asamblea y que desgraciadamente fracasó por dificultades de última hora entre los dueños. Una comisión encargada de este asunto encontró un nuevo local en Antonio Varas y que fué desechado por su inadecuada ubicación. Se encontró también cerca de los Campos de Sport, lo que fué nuevamente desechado por su distancia. Se gestionó también el arrendamiento de la cancha Gath y Chaves y nuevamente se fracasaba. Por último las gestiones actualmente encaminadas para conseguir un terreno bastante central, están dando buen resultado.

En sesión celebrada en 10 de Diciembre se nombraba en el carácter de permanente una comisión compuesta de los señores Molina, N. Frías, Arellano y Fernández para preocuparse de este importante asunto.

Desafíos.—Se hizo activas gestiones a fin de conseguir fuera el Magallanes a Punta Arenas a tomar parte en las fiestas centenarias de Hernando de Magallanes a celebrarse en Diciembre en esa ciudad. Se envió nota al presidente de la Liga Magallanes. Carta y nota a los señores Munizaga, Ossandón y Urrutia Semir, residentes en aquella localidad. Nota al gobernador de Punta Arenas, telegramas a la Liga. Gestiones y presentación ante la comisión de fiestas nombrada por el Supremo Gobierno y ante su presidente, señor Ismael Pereira. Nota al señor Gellona solicitando premios para disputarlos en Punta Arenas. Gestión ante don Manuel Rivas Vicuña. Todos estos trabajos no obtuvieron el resultado esperado, debido a restricción del programa en Punta Arenas, por falta de fondos.

Hemos mantenido cordiales relaciones con los clubes de la capital y de provincias. Se trabajó activamente a principios de temporada por cumplir el compromiso de ir a Talca, a disputarse con el Talca National, de aquella localidad, el trofeo Alberto Downey, pero dificultades de ferrocarriles y más tarde compromisos con la Asociación Santiago impidieron realizar este anhelo, lo que seguramente se hará a principios de la próxima temporada. También reanudamos relaciones con el Santiago Wanderers de Valparaíso, más debido a postergaciones de nuestras partidas oficiales y alteración del calendario no nos fué posible fijar fecha oportuna. Hemos jugado, además, partidas de practice con los clubs: Gimnástico, Gath y Chaves e Ibérico 1.

Partidas oficiales. — Magallanes-Britania.—En esta partida venció holgadamente el Magallanes por tres tantos contra uno del Britania.

Magallanes-5 de Abril.—En el primer tiempo, triunfó el 5 de Abril por 1 tanto, más en el segundo se impuso el Magallanes venciendo por cuatro goals contra uno del 5.

Magallanes-Arco Iris.—Sin lugar a dudas la partida mejor y más emocionante del año, el Magallanes se presentó en regulares condiciones pues, faltaron a su línea de ataque los mejores elementos: Abello y Arellano, a pesar de esto hubo el siguiente resultado:

Magallanes, 1 tanto.
Arco Iris, 0 tanto.

Magallanes-Gimnástico. — Nuevo triunfo del Magallanes por tres tantos contra 0.

Magallanes-Eleuterio Ramírez.—(Desafío particular por la Copa 12 de Octubre).—Gran match. Equipos completamente entrenados. El Eleuterio con elementos nuevos fué eficiente. Resultado empate a 0 goals por lado.

Magallanes-Eleuterio Ramírez.—Por la Copa República. No era éste el mismo equipo que presentara el Eleuterio en su partida en el Parque. Venció el Magallanes por dos tantos contra cero.

Magallanes-National Star.—Venció fácilmente el Magallanes por cinco tantos contra cero, resultado muy explicable, pues, los National no estaban en condiciones de entrenamiento ni de antecedentes para igualar posiciones.

Magallanes-Liverpool. — Después de incidentes por demás molestos el fallo del referee concedía un empate de dos tantos por lado. Con esto terminaba su temporada oficial el Magallanes obteniendo 13 puntos en un total de 14. El Arco Iris que ocupa el 2.o lugar, tiene sólo 10 puntos. A juzgar por la anterior relación, no puede haber cabido a nuestro primer equipo actuación más honrosa. Hemos triunfado en la competencia por la Copa República en buena lid. Nuestro equipo ha dado gran ejemplo de disciplina asistiendo con religiosa puntualidad a las canchas y acatando en todo momento, aún en contra de sus intereses, el fallo de los árbitros, comportándose siempre con la corrección y caballerosidad de verdaderos sportsmen y prestando su concurso cuando la Asociación lo requería. Uno de nuestros más sobresalientes jugadores, el señor Enrique Abello, dirigía a principios de temporada el equipo de la Santiago, que vencía a todas las ligas de la capital, y más tarde capitaneaba el cuadro de Santiago Unido, llegando por último a figurar como reserva en el cuadro internacional chileno. En sesión de Asamblea General celebrada con fecha 26 de Noviembre último, en atención a los espléndidos triunfos de nuestro equipo, se acordó efectuar a principios de la temporada 1921, una excursión al sur del país, a semejanza de la que se hiciera en años atrás, y cuya organización y estudio quedó encomendada a los señores Mandujano, Hormazábal y Cuadra para que en el carácter de presidente, tesorero y secretario informen a la Asamblea sobre todos los detalles y organicen dicha excursión, dándoseles de plazo hasta el 30 de Diciembre.

El equipo que ha actuado en la presente temporada es el siguiente:

Julio Frías, Carlos Ernts, Otto Ernts, Delfín Lara, Gustavo Pastene, Juan Quiñones, Pedro Crisóstomo, J. Reyes, Enrique Abello, David Arellano, Haroldo Ortega, Atanasio Pardo y Armando Sánchez y los señores Ulloa y R. Ureña, que actuaron en un match cada uno.

El Magallanes ha venido lamentando desde hace tiempo, la conducta inadecuada e incorrecta que observa cierto parte de la barra, durante el desarrollo de las partidas. No se trata ya de piñas y gritos, se trata de palabras groseras, completamente inconvenientes y aún hasta de amenazas. Resultado de estos desmanes han sido: 1.o—Alejar de las canchas al público serio y muy especialmente al elemento femenino, brillo y realce de anteriores encuentros. 2.o—Ahuyentar a buenos elementos que se abstienen de participar en los desafíos por temor de ser insultados y gritados sin razón alguna. 3.o—La escasez de buenos árbitros demuestra claramente que los insultos y aún los atropellos no sólo van dirigidos a los jugadores. 4.o—Han llegado hasta impedir el desarrollo normal de las partidas, cuando el fallo del árbitro no concuerda con sus intereses. 5.o—Han contribuído a desprestigio y retroceso de un deporte que por sus antecedentes y bondades estaba llamado a llenar un gran papel, dentro de la solución de importantes problemas sociales pendientes aún en Chile, tales como el alcoholismo, proporcionando a los individuos entretenciones al aire libre, honestas y cultas, alejándolos de este modo, de las cantinas y tabernas.

Estas y otras razones más, acompañadas de algunas medidas que por lo pronto se pudieron tomar, fueron enviadas a la Asociación Santiago, a fin de que las oyera, las estudiara y pusiera remedio a esta plaga, que a seguir como va, concluiría, en uno o dos años, con el foot-ball en plena capital de la República.

Tenemos la satisfacción de hacer presente, que esta campaña depuradora no sólo la ha emprendido el Magallanes; el Borgoño publicaba hace pocos días los acuerdos tomados en una sesión y en uno decía: "enviar una enérgica nota a la Asociación Santiago para que tome las medidas necesarias a fin de impedir la vergonzosa actuación de parte de la barra en los desafíos oficiales. Por su parte el Ibérico, manifestaba privadamente que se vería obligado a abandonar la Asociación si no se ponía arreglo a estas incorrecciones.

Movimiento de fondos. — Desde principios de temporada hasta la fecha se han cobrado con la debida oportunidad las cuotas anuales y de incorporación, trabajo al que ha dedicado tiempo y gran entusiasmo el tesorero señor Monreal Lira, mereciendo un voto de aplauso a raíz de un balance que leyera en una sesión de Asamblea. En la Memoria anual, figurará en detalle completo el movimiento de fondos habido en la temporada presente.

Citaciones.—1 o—En la prensa.—A principios de temporada estuvieron a cargo del secretario que suscribe, pero debido probablemente a poco interés de la prensa, no aparecieron en los diarios con la oportunidad ni regularidad debidas. Fué éste el motivo, para que el secretario, junto con dar cuenta de esta irregularidad, renunciara a seguir desempeñando este servicio, el que le fué encomendado al señor Bahamondes, que según parece encontró las mismas dificultades anteriormente dichas. Por último el tesorero señor Monreal habló directamente al señor Fanta quien se comprometió a publicar lo enviado por el Magallanes. Normalizado este servicio volvió el secretario a hacerse cargo de él, toda vez que el señor Fanta demostraba voluntad y el señor Bahamondes renunciaba a él por razones de tiempo y dinero.

2.o—En la secretaría.—Especial interés ha dedicado esta secretaría a enviar por escrito las citaciones que signifiquen los acuerdos de Asamblea General y Directorio. Gran labor ha demandado la historia del Magallanes con cuya comisión se ha mantenido una correspondencia continua. También significó tiempo y trabajo la correspondencia empleada en el proyectado viaje a Punta Arenas. Así mismo sucedió en el viaje a Talca. Cada vez que se ha jugado por la primera división, se ha enviado carta a los jugadores recomendándoles asistencia y puntualidad en la hora fijada por la Asociación. Resultado de este trabajo ha sido la espléndida asistencia que siempre hemos tenido en nuestro primer equipo, lo que trajo como consecuencia inmediata la obtención de la Copa República. Se ha enviado también cartas de felicitación al capitán y por intermedio a todo el equipo por las brillantes victorias que obtuviera.

Se han enviado, además, cartas de agradecimiento y felicitación a los señores Gellona, Alvarado y Callis por las donaciones que en algunas oportunidades han hecho al Club, el Directorio se hace un deber en dar estos agradecimientos por los premios donados que además de estímulo para los jugadores, son forma segura y plausible de premiar las victorias. Ojalá estos ejemplos sean imitados.

Se ha enviado, además, cartas de presente memoria y que acompañado de algunas fotografías será publicado en el tercer suplemento deportivo que se publicará resumen que servirá de homenaje al Magallanes por sus triunfos y por la celebración de su aniversario y fiesta de clausura.

Nuestro presidente ha puesto todo su empeño en bien de la buena marcha de la institución, ha dirigido los debates de la Asamblea y Directorio con tino e inteligencia procurando siempre concordia, armonía y provecho en las discusiones, hizo el trabajo referente a la reforma de Estatutos, ha dedicado últimamente, preferencia a la adquisición de terreno para cancha del Club, y ha grabado su nombre entre los benefactores obsequiando 13 medallas de oro al primer equipo con motivo de su brillante triunfo en la presente temporada. Ha ofrecido, además, mandar empastar los archivos del Club.

Hemos tenido como delegados ante la Asociación a los señores Roberto Herrera y Oscar Cuadra que en todo momento han defendido a nuestra institución en forma brillante y plausible. Igual felicitación merece el señor José Salinas, que desempeñando el puesto de vicepresidente de la Asociación Santiago ha velado sinceramente por los intereses de nuestra institución, y muy especialmente en estas últimas sesiones, a raíz de nuestro encuentro final con el Liverpool, gestiones todas conocidísimas de la Asamblea.

El capitán del primer equipo señor Julio Frías mediante su celo, constancia y magnífica asistencia dió al cuadro de su dirección un gran ejemplo, sus preocupaciones fueron ampliamente compensadas, pues llevó al Magallanes hasta el puesto de honor.

Por último se acordó, en sesión de 10 del presente mes, celebrar la fiesta de clausura con un paseo campestre que se efectuará el 1.o de Enero en el pueblo de Buin; allí se elegirá el nuevo Directorio para 1921, se leerá los nombres de los socios que tienen derecho a diplomas, para repartirlos en una posterior ocasión, y se repartirán las medallas que han donado a la institución los señores Enrique Callis, Julio Alvarado y Julio Molina Núñez y correspondientes a los equipos III, II y I.

1919. III equipo.—11 medallas de plata donadas por su capitán señor Enrique Callis, como premio por haber ocupado el Cochrane el puesto de honor entre sus demás competidores en la temporada 1919. Tienen derecho a medallas los siguientes jugadores:

Salvador González, Guillermo Vergara, Enrique Callis, Rómulo Jarpa, Pedro Bahamondes, Roberto Herrera, Luis H. Inostroza, José M. Fernández, Juan A. Garet, Carlos Trejo, y Manuel Moreno.

1919. II equipo.—11 medallas de plata donadas por el señor Julio Alvarado para repartirlas entre los jugadores del 2.o equipo ganador de la serie donde militaba en la temporada de 1919 y que corresponden a los siguientes jugadores: Arturo Rivera, Alejandro Reyes, Juan Quiñones, Atanasio Pardo, Roberto Vergara, José M. Cornejo, Romeo Tassara, Alfredo Brignardello, Víctor M. Ríos, Julio Alvarado y Ricardo Mack.

1920.—I equipo.—13 medallas de oro, donadas por el presidente señor Julio Molina Núñez por haber salido vencedor en la primera serie de la Asociación Santiago, Copa República, temporada de 1920. Tienen derecho a medalla los jugadores siguientes:

Julio Frías, Carlos y Otto Ernst, Delfín Lara, Gustavo Pastene, Juan Quiñones, Alejandro Reyes, David Arellano, Enrique Abello, Haroldo Ortega, Atanasio Pardo, Pedro Crisóstomo, Armando Sánchez.

LOS ENCUENTROS OFICIALES DE HOY.—Por la Liga Metropolitana de Deportes.— Tercera división: Arauco II con Santiago Rangers II.

Cancha: Metropolitana; hora 5 P. M.; referee señor F. Viveros.

Carioca III con Submarino II; cancha Metropolitana; hora 10 A. M.; árbitro señor J. L. Huerta.

Directores de turno: en la mañana, señor Miranda, y en la tarde, señor Juan Martínez.

POR LA LIGA INFANTIL DE FOOTBALL. — Primera división.— (Final):

1.o de Mayo I con Brasil I; cancha de la Avenida Valdivieso (final de la línea de los tranvías Recoleta). Hora: 4 3|4 P. M.; árbitro señor Esteban Ensignia II.

CARIOCA I c. 1.o DE MAYO I.— Con entusiasmo se preparan los jugadores de ambos Clubs para defender con éxito sus respectivos colores en el encuentro final por la posesión de la Copa Colonias Escolares Vida y Patria, que se jugará en la tarde del Domingo 9 de Enero.

Estas instituciones terminaron en empate su competencia del año, de manera que este encuentro es el desempate para optar al título de campeón del año.

Reina verdadero entusiasmo entre los adeptos a la Metropolitana por presenciar esta interesante contienda.

GENERAL BULNES I v. CAMILO HENRIQUEZ I.— Este encuentro final por la competencia de la Copa Santiago de la Liga Nacional, se llevará a efecto el Domingo 9 de Enero en la cancha de la Academia de Humanidades.

Los competidores llegan a definir su última etapa, encontrándose en igualdad de condiciones en el cómputo del año, pues ambos sólo llevan un punto en contra. Del resultado de la brega final, depende, pues, la definición de esta interesante competencia.

La homogeneidad de los conjuntos y el valer de los hombres que los componen, hace augurar una brega llena de alternativas brillantes.

VEGA CENTRAL v. LABORATORIO CHILE.— El 9 de Enero próximo se llevará a efecto el encuentro concertado entre estos Clubs por la competencia de once artísticas medallas de plata donadas por el Directorio del Vega Central.

Como preliminar jugarán los segundos equipos del Laboratorio Chile y del Patria y Hogar.

El capitán del equipo vencedor obtendrá como recompensa una medalla.

UNION OBRERO F. C. I Y II (MALLOCO) v. BRITANIA I Y II. —Hoy se jugará el amistoso concertado entre estos cuadros, en la cancha que posee el primero de los nombrados en ese pueblo.

Los jugadores de la capital partirán por el tren que sale a las 8 A. M. de la Estación Central.

S. DUNOGUIER v. UNION STAR DE MELIPILLA.— Hoy se llevará a efecto en la cancha de la Metropolitana este interesante encuentro por la Copa Dunoguier.

INDEPENDENCIA INFANTIL III CON SANTIAGO INFANTIL III. — Hermoso triunfo del Independencia. —El Domingo pasado se llevó a efecto esta partida oficial de desempate por el puesto de honor de la tercera serie de la Asociación Infantil de Football.

Después de una reñida lucha, se impuso el Independencia, venciendo a su tenaz rival, por dos tantos contra cero.

Nuestras felicitaciones al vencedor.

GOLD CROSS F. C.— Hermoso bajo todos sus aspectos promete estar el paseo familiar a La Cisterna con que este Club cierra la temporada sportiva, e inicia la temporada de campo.

En esta ocasión el actual Directorio hará entrega del mando al Directorio que se inicia; además, siguiendo una práctica ya establecida, en este paseo se efectuará el campeonato atlético en que se designará al campeón del año en atletismo, al que se obsequiará una artística medalla donada por el señor Daniel Soto.

En el carro que parte de Alameda esquina San Diego a las 8 A. M. los socios acompañados de sus respectivas familias se dirigirán hoy a La Cisterna, donde, a las 9 1|2 darán comienzo al siguiente programa:

1.—Carrera 100 metros planos (series).
2.—Carrera 200 metros planos.
3.—Carrera 500 metros planos.
4.—Salto alto con impulso.
5.—Salto alto sin impulso.
6.—Salto largo con impulso.
7.—Salto largo sin impulso.
8.—Lanzamiento de la bala.
9.—100 metros planos (final).
10.—Football.

Tanto para las pruebas de atletismo como para el football, hay premios para los vencedores, que consisten en artísticas medallas.

Una vez terminado el programa sportivo, las familias se servirán un almuerzo campestre, después del cual se desarrollará una serie de entretenciones al aire libre que, seguramente, serán del agrado de todos los asistentes.

El Gold Cross F. C. es un Club formado por elementos jóvenes y entusiastas y durante este año le ha correspondido actuar con éxito en las filas de la Liga José Arrieta, donde en el cómputo oficial ocupó el segundo puesto. Ha jugado además interesantes partidas, como ser con la Liga López Maquieira de La Calera, con los Clubs que forman la Asociación de Cultura Popular, y otros, y en todos ha puesto de manifiesto el espíritu deportivo y la cultura de sus miembros.

Con este paseo cierra una de sus más hermosas y fecundas temporadas, donde sus entusiastas miembros recibirán los premios ganados en la Liga José Arrieta y demás trofeos conquistados durante el año. También se repartirán los premios de constancia a que se han hecho acreedores algunos de los dirigentes.

SECCION DEPORTIVA DEL SINDICATO DE CHAUFFEURS.—Paseo a Lo Bustamante.—Hoy a las 6 A. M. se dará la partida para dirigirse al villorrio Lo Bustamante, con el objeto de realizar algunos ejercicios deportivos con los socios de esa localidad.

ATLETISMO

CAMPEONATO ATLETICO DE LOS CENTROS DE LA SOCIEDAD LA UNION NACIONAL.—Se ruega a los Centros que se han adherido por escrito a este campeonato, y a los que no lo hayan hecho hasta hoy, lo hagan cuánto antes, y envíen sus delegados a las reuniones que está celebrando semanalmente el comité organizador.

Con este objeto se recomienda la asistencia a los delegados a la reunión que se efectuará el Lunes 3 del presente, en la secretaría del Círculo Arturo Prat, Avenida Matta 1180.

CENTRO ATLETICO "ARAUCO".—Hoy Domingo en la mañana, se llevará a efecto el campeonato interno organizado por este club en la Quinta Normal.

Las pruebas que se desarrollarán son las siguientes:

I saltos: alto, con impulso, alto, sin impulso, triple, largo, con impulso y largo sin impulso.

100 metros planos, 1.a categoría.
100 metros planos, 2.a categoría.
100 metros planos, 3.a categoría.
200 metros planos, 1.a categoría.
200 metros planos, 2.a categoría.
200 metros planos, 3.a categoría.
400 metros planos, 1.a categoría.
400 metros planos, 2.a categoría.
400 metros planos, 3.a categoría.
1.500 metros planos, para todo competidor.

3.000 metros planos, para todo competidor.

5.000 metros planos, para todo competidor.

En este torneo sólo tomarán parte los socios de este centro.

CENTRO SPORTIVO "EL GLOBO".—Cita a entrenamiento general para hoy, a las 3 P. M., en la Quinta Normal.

TIRO AL BLANCO

EN EL POLIGONO DE RECOLETA

El certamen de hoy

Hoy se llevará a efecto en el polígono de tiro de la capital un certámen, en el cual podrán tomar parte todos los socios activos clasificados y no clasificados. Los competidores serán clasificados por los puntos que hagan.

El concurso se regirá por las siguientes bases:

Distancia: 200, 300 y 400 metros.
Blanco: de cinco anillos.
Rifle: máuser sin agregado, facilitado por el club.
Munición: del club, cinco tiros a cada distancia, con una de prueba opcional.
Handicap: campeones, 40 por ciento, sub-campeones 60 por ciento, 1.a 70 por ciento, 2.a 76 por ciento y 3.a 80 por ciento, sobre los puntos que faltasen para el máximo.
Premios: para el primero una medalla de plata dorada; para el segundo una de plata y para el tercero una de cobre.
Series: dos.
Inscripción: $ 1.60 y la segunda, $ 0.60.

CICLISMO

LA FIESTA DE HOY DEL CLUB CICLISTA CONDOR

Celebrando su 18.o aniversario

CLUB CICLISTA CONDOR.—Todo un éxito promete ser la fiesta organizada por este Club para hoy Domingo en la Quinta "Los Sauces" en celebración del 18.o aniversario de su fundación, y también para festejar a los ganadores de las 24 horas ciclistas, sus socios señores Román y Araya.

Se ruega a los socios encontrarse a las 9 1|2 A. M., en San Pablo, esquina de García Reyes, con el fin de trasladarse al punto ya indicado y desarrollar un programa de entretenimientos y juegos atléticos."

CLUB CICLISTA CHACABUCO. —Con vivas pruebas de regocijo ha sido recibido entre el elemento ciclista el banquete que se le ofrecerá a los corredores señores Domingo Gómez y Juan Rojas, y al masajista Luis G. Flores con motivo de su brillante performance en el campeonato de las 24 horas, adjudicándose el 2.o puesto a escasa distancia del ganador, y la hermosa copa Audax, por las pasadas.

Con este motivo se han hecho acreedores a los hermosos elogios de la prensa y del público en general, pues fueron ellos los que sostuvieron todo el tren de la gran carrera.

Este banquete se efectuará en la Quinta El Pensamiento hoy, Domingo, a las 3.30 P. M.

Además de los inscritos asistirán las familias de los socios y estudiantes del Club, la cual amenizará la fiesta.

CLUB CICLISTA INTERNACIONAL. — El Domingo 9 de Enero próximo, el Club Ciclista Internacional dará una manifestación íntima a sus quipo que con tanto brillo y entusiasmo defendió los colores de la institución en la carrera de las 24 horas, el cual estaba formado por los señores Juan Leiva y Eduardo Jara.

Por ser ésta una manifestación íntima, solamente podrán asistir a ella los socios de este Club e invitados especialmente para dicha comida.

AVIACION

ACERCA DEL PRIMER PILOTO CIVIL TITULADO EN CHILE

El proyecto de obsequiarle un aeroplano

El hermoso deporte de la aviación "civil"—y es preciso dejar bien en claro que la "militar" no es deporte ya que representa el ejercicio de una profesión—obtuvo hace poco en nuestro país un triunfo del cual todos nos felicitamos; pero no se comprende por qué ese primer éxito, a pesar de su trascendencia, no mantuvo vivo por mucho tiempo el entusiasmo de nuestros aficionados, los que a nuestro juicio, deben aprovechar cada acontecimiento sobresaliente de la actividad a que se dedican para imprimirle nuevos impulsos.

Nos referimos al hecho de haberse discernido hace poco por la autoridad competente—el Aero Club de Chile—el primer brevet de piloto aviador. Correspondió, no diremos esta distinción, este certificado de competencia, al ciudadano español señor Camilo Pinal, después de hacer un aprendisaje brillante bajo la dirección de nuestro compatriota señor David Fuentes.

El deporte de la navegación aérea obtuvo así en nuestro país un valioso elemento, formado en el seno de una de nuestras más prestigiosas instituciones y la colonia española residente probó la satisfacción de contar entre sus miembros al primer aviador de aquella nacionalidad titulado en Sur-América.

En esos días en que la Embajada de España a las fiestas magallánicas se encontraba entre nosotros, Pinal hizo su primer vuelo, rindiendo un homenaje a sus connacionales y a su patria. Lanzamos entonces la idea de estimular al nuevo piloto, reuniendo los recursos necesarios por medio de erogaciones entre sus compatriotas y entre los nuestros—que son muchos los que habrían cooperado gustosos a fin de obsequiarle un aparato para que se dedicara de lleno a la aviación.

Numerosas personas nos exteriorizaron sus aplausos con tal motivo y no faltaron algunos entusiastas que ofrecieran ponerse, sin pérdida de tiempo, en campaña para obtener lo que constituía la mayor aspiración de Pidal y lo que sus recursos no le permitían adquirir.

Parece, sin embargo, que todos esos ímpetus no estaban llamados a traducirse en demostraciones prácticas, porque hasta este momento no sabemos qué se haya dado paso alguno en el sentido indicado, ni dentro ni fuera de la próspera colonia española.

Más todavía, parece que a raíz de cierto desgraciado vuelo con un pasajero practicado por Pinal, prueba en que el Talcahuano de Fuentes sufrió un accidente, no por descuido o impericia de aquel piloto; parece, decimos, que se hubiera enfriado por completo el buen propósito que existía de hacer la suscripción a que nos hemos referido.

Hemos creído oportuno volver sobre el asunto porque nos parece justo y necesario ayudar a un muchacho que tiene todas las condiciones requeridas para ser un buen aviador y porque, a la inversa, no hacerlo, importaría una prueba de negligencia lastimosa y más que esto un verdadero desconocimiento de la significación que reviste el hecho de que se trata del primer piloto civil brevetado en Chile de la colectividad, que con tanto celo y acierto dirige la aviación en nuestro país.

SE REALIZAN

Muestrarios de fábricas norteamericanas consistentes en MEDIAS y CALCETINES de seda y algodón, COLLARES de fantasía, JOYERIA falsa de novedad y otros artículos varios. Hay existencia regular de cada uno de estos artículos y los precios son rebajados considerablemente.

Dirigirse a

MENDEZ y Cía.

HUERFANOS 786

MAQUINARIA para
LAVANDERIA
a VAPOR

LAVADORAS
ESTRUJADORAS
PLANCHADORAS
CALDEROS A VAPOR
(VERTICALES)

Toda esta Maquinaria es de procedencia inglesa de Primera Calidad.
Nos encargamos de la instalación de todos estos aparatos.

CASA
Santiago Webb & Co.
ESTADO, 156-170
CASILLA 1767 :: TELEFONO INGLES 3176-3177

Ginger Ale Dry Westminster
$ 60 el ciento ofrece el Depositario
ALFREDO BLANCHARD
Calle La Bolsa 33, frente a la Bolsa de Comercio
Teléfono 1890. — Casilla 254. — Santiago

La Mutual de la Armada
Y SU OBRA

"Valparaíso, 28 de Diciembre de 1920. — Señor Gerente de la Sociedad "LA MUTUAL DE LA ARMADA",
Presente.

Señor Gerente:

Sírvase aceptar mis más sinceros agradecimientos por la prontitud con que ha sido atendido el pago de la Póliza de vida de mi esposo, don Pablo Garriga Borgoño, cuyo monto, de ocho mil pesos, he recibido a entera satisfacción, como tutora de los menores, beneficiarios de dicha póliza.

Mi esposo alcanzó a pagar a esa Sociedad la cantidad de $ 150.— por primas, y creo este solo dato será la mejor recomendación que puede hacerse de una Sociedad tan benéfica.

En nombre de mis pequeños hijos y en el mío propio, acepte, señor, la profunda gratitud de su atenta y S. S.,

ROSA MORENO v. DE GARRIGA".

DESDE MAÑANA

LIQUIDAMOS
a $ 24.80 y $ 34.80

DESDE MAÑANA

"WICHERT"
"FLEUR"
"REGAL"

A estos ínfimos precios puede Ud. adquirir

Calzado Fino

de estas acreditadas marcas

CASA NORTE-AMERICANA

ESTADO 246

PROPIEDADES DE OCASION

$ 33,500 c/u García Reyes próximas á Alameda, cuatro muy buenas casas de un piso, con 621 metros de superficie. Constan de siete habitaciones, tres de servicio, patio y huerto cada una. Deben $ 14,000 al Banco Hipotecario, $ 12,000 al contado resto a un año al ocho por ciento

$ 75,000 García Reyes, gran casa con 1,250 metros de superficie, doce habitaciones y servicio, patio con jardín y árboles y huerto. Debe $ 30,000 al Banco Hipotecario, $ 30,000 al contado y el resto a un año, a ocho por ciento de interés.

$ 7,000 Erasmo Escala próxima a García Reyes. Casita con tres piezas, cocina, cuartito y patio. Producen $ 720. Al contado cuatro mil pesos. Reconoce dos mil al Banco Hipotecario, resto a un año, al ocho por ciento.

NOTA.—En cualquiera de estas propiedades, sólo el terreno sin los edificios representa el ochenta por ciento del precio que se les asigna.

Huérfanos 1247

Sociedad Comercial de Agricultores

COMPRA VENTA DE FRUTOS DEL PAIS

HOY LUNES 1er. DIA
DE LA
GRAN REBAJA DE PRECIOS
en todas las clases de Calzado

Caballeros $ 22 Par — **Casa Ideal** — Señoras $ 13 Par

13 AHUMADA 13

MARMOLERIA
"BOTTINELLI"

Cienfuegos 67. — Teléfono 683

ESPECIALIDAD EN: ALTARES, MAUSOLEOS, GRADAS, PISOS Y MARMOLES IMPORTADOS PARA MUEBLES
PRECIOS SIN COMPETENCIA. — TRABAJO GARANTIDO

Dirección General de Correos

Se llama la atención hacia el aviso publicado en el "Diario Oficial" pidiendo propuestas públicas para la provisión de 10,000 kilos de hilo de cáñamo y un millón de [illegible] de plomo, propuestas que se abrirán el 3 de Enero próximo a las 2 y 3 P. M., respectivamente

EL DIRECTOR

Santiago, 16 de Diciembre de 1920.
3-Ene

Arriendo del Fundo «Coiron»
DE LA JUNTA DE BENEFICENCIA DE SANTIAGO

El Martes 4 de Enero de 1921, a las 4 P. M., se rematará el arriendo del

FUNDO "COIRON"

situado en el departamento de Petorca.

Mínimum: $ 35,000 anuales

Bases y antecedente en la Tesorería de Beneficencia, Monjitas 695, de 2 a 5 P. M.

LUIS LIRA LUCO
Tesorero

ESPEJOS
CON MARCOS DE TODOS TAMAÑOS PARA VERANEANTES REALIZA

Vidriería Italiana

ESTEBAN DELL'ORTO
ESTADO 149 — TELEFONO 1160 — CASILLA 358.

Inversión de Capitales

Tengo magníficas inversiones que ofrecer, desde $ 2,000 a $ 100,000, a buen interés con excelentes garantías de propiedades con títulos perfectamente legales, que son prolijamente revisados por el abogado de mi oficina o por quien el capitalista indique. El pago de los intereses se hace con toda puntualidad. **El capitalista no paga comisión, ni honorario de abogado, ni gasto alguno.**

Para más datos consúltese a mi oficina antes de hacer cualquiera inversión.

FUNDOS

Solicita órdenes de venta de fundos, tiene numerosos pedidos, asegura negocio rápido si su precio es comercial y si está regularmente situado.

Propiedades

Tiene numerosas casas y quintas en venta y en arriendo.

Jorge Cristi S.

HUERFANOS 1153 — SANTIAGO — CASILLA 1936.

LÁPICES VENUS

El "VENUS" de fama Universal es la BASE DE COMPARACIÓN

17 Grados en Negro; 2 de Copiar; Mediano y Duro

LÁPICES VELVET

(Banda Azul)
Considerado el mejor lápiz comercial

American Lead Pencil Co.
Nueva York, E. U. de A.

E. E. WRIGHT

REPRESENTANTE:

MORANDE 342-346
Teléfono Inglés 432
Casilla 1837

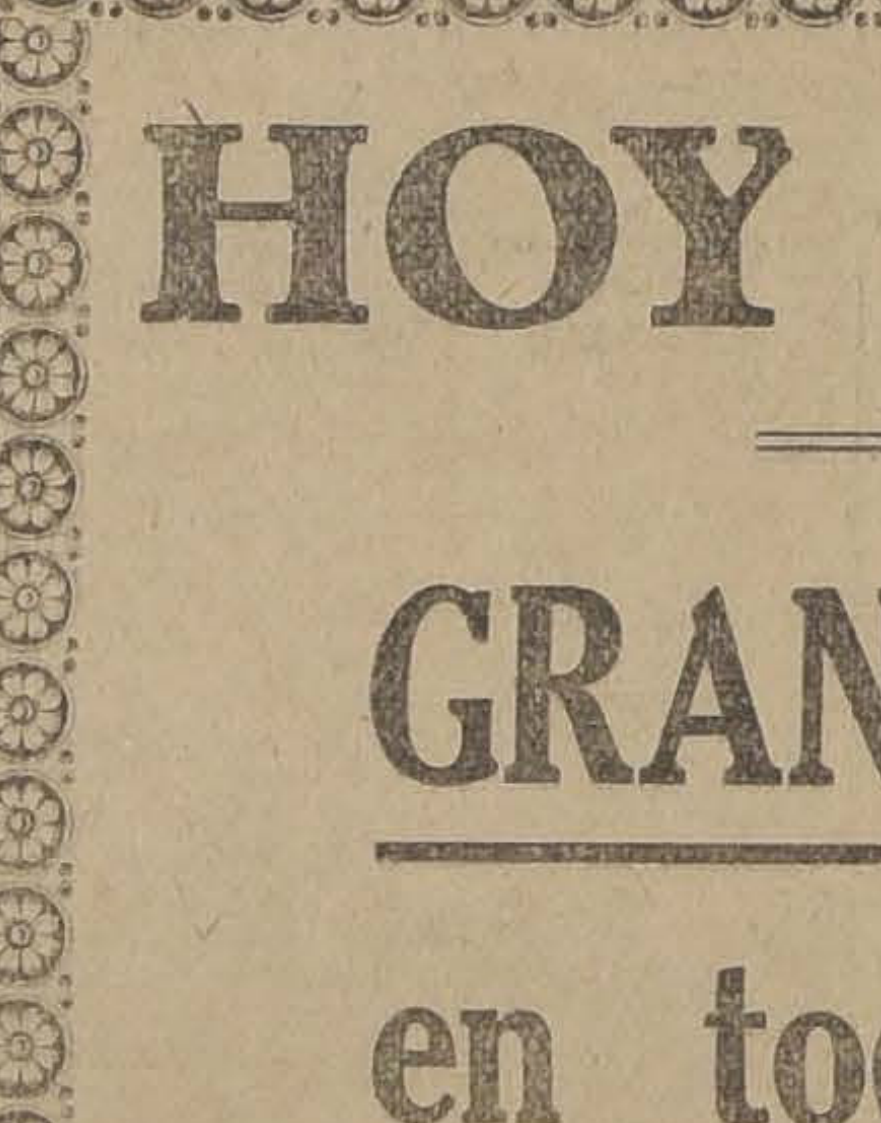

COLIRIO
— DEL —
Padre Constanzo

El mejor específico para todas las afecciones de la vista

Diríjase a:

VICTOR ROSTAGNO

Unico agente para Sud América.

VALPARAISO
Casilla 126

DE VENTA EN TODAS LAS PRINCIPALES DROGUERIAS Y BOTICAS

Premios pagados a sus consumidores por la

"Jabonadura Rexblu"

Isidoro Jerez, Camilo Henríquez 90	3	Premios
Lavandería calle de Lira	1	„
Humberto Méndez, San Francisco 234	1	„
Hotel Moderno, San Pablo	1	„
Hortensia Morales, Av. Quinta esq. Sta. Isabel	3	„
Domingo Buccicardi, Mujica 12	1	„
Vitalicio González, Lavandería calle Agustinas	4	„
José Muñoz, Domínica 160	1	„
Lavandería del Ejército, Camilo Henríquez	5	„
Balvino Vargas, Coquimbo 1064	1	„
Javier Cerón, Retiro 2052	1	„
Elena Nachmann, Madrid 1322	1	„
Fidela Leiton, Av. Antonio Varas 855	2	„

LAVE CON "REXBLU"
SISTEMA MODERNO DE LAVAR ROPAS.

Unico concesionario para Chile

ENRIQUE CANO PEEL

AGUSTINAS 1320 — TELEFONO 3420 — CASILLA 3528 —
SANTIAGO.

TURF

VALPARAISO SPORTING CLUB

LAS CARRERAS DE LA TARDE DE AYER

Valmont en el "Grand National Steeplechase"

Numerosa y distinguida concurrencia se dió cita ayer al hermoso y pintoresco hipódromo de Viña del Mar.

A pesar de que era la reunión inaugural, el programa no careció de interés y de entusiasmo para los aficionados.

Servía de base al mitin el clásico Grand National Steeplechase, sobre una distancia de 4,800 metros, y en el cual el premio de cinco mil pesos al vencedor, se lo adjudicó Valmont.

En general, el lote de adversarios fué presentado en buenas condiciones de training, dejando, por tanto, una impresión favorable.

Cuando el grupo fué puesto en movimiento, tomó el puesto de peligro Glengarry, que rodó en el primer obstáculo, pasando a tomar la delantera Valmont, seguida de Platón, Pillín y Gravina, quedando los demás en fila, que cerraba lejos Demetrio. En los puestos delanteros se alternaron: Platón, Pillín y Gravina, conservando siempre Valmont el puesto de leader. Con algunas variantes en el centro de la fila y saltando la mayoría de los rivales en forma favorable, se acercó la puntera a la tierra derecha, altura donde la carrera adquirió un tono más interesante, pues Platón allí atacó con energías, consiguiendo únicamente escoltar a la hija de Burgomaster en el disco a un cuerpo. Tercero remató, a cinco cuerpos, Pillín, el que precedió a Tamarindo.

Tiempo: 5.57 (record en este clásico).

En la prueba inicial de la tarde, sobre un tiro de 1,400 metros, obtuvo la victoria Porro.

Dada la señal, picó al frente Daventry con Matadora, quedando dueño del campo el primero de los nombrados, mientras quedaba tercero Porro, delante de los restantes. En la recta atropelló Porro con energías y logró pasar al frente de sus rivales, consiguiendo en esta forma cruzar el disco precediendo a Matadora. Tercero remató Sensata y cuarto Gacetilla.

Tiempo: 1.25 3|5.

En los 1,000 metros disputados a continuación, alcanzó el puesto de honor Provenza, en forma muy estrecha.

Ordenado el movimiento, tomó la delantera Belle Hellene, segundo se colocó Provenza y tercero Eton. Llegados a la recta y una vez enfrentadas las galerías, Provenza pasó a comandar el pelotón, siendo amagada en los tramos decisivos por Eeton, el cual sólo consiguió vencer por media cabeza de ventaja. El tercer puesto lo conservó Belle Hellene, precediendo a Kerensky.

Tiempo: 0.58 3|5.

Matadora se asignó los tres mil pesos de recompensa señalados al ganador en la milla del Premio Ambush II.

Levantadas las cintas salió a dirigir el pelotón Matadora, seguida de Márques de Rical, Queñe, Ocampo, Chateau Gonthier y quedando a fondo Bismuto.

Sin variantes y a un tren violento, llegó la puntera a la tierra derecha, altura donde Chateau Gonthier avanzó hasta el segundo puesto, y a pesar de sus esfuerzos, no pudo evitar que la hija de Le Roi d'Is, lo venciera en la meta por un cuerpo. El tercer lugar lo conservó Ocampo, delante de Marqués de Rical.

Tiempo: 1.38 3|5.

En el Premio Aboyeur, sobre una distancia de 1,000 metros, correspondió a Flaminia el primer lugar del marcador.

Dado el paso por el juez, tomó la punta Merengue H, con Virgilio, quedando por fin dueño del campo Virgilio, perseguido por El Controversia y Flaminia. Enfrentadas las tribunas, atropelló sobre el puntero Flaminia, la que, exigida, consiguió en un supremo esfuerzo media cabeza de ventaja sobre Virgilio. Tercero, a u ncuerpo, El Controversia, delante de Fiolette.

Tiempo: 0.59 2|5.

Bonita resultó la sexta carrera de la tarde, Premio Austerlitz, sobre un tiro de 1,000 metros, donde triunfó nuestro favorito Esparceta.

Alzadas las huinchas, apareció comandando el pelotón Esparceta, con Marialva, entrando a reemplazarlos Sergio, seguido de Rústico y King's Ferry.

Enfrentadas las galerías, entró Esparceta, hostilizado de cerca por King's Ferry, a tomar los puestos delanteros. En los últimos metros, la carrera fué de intensa emoción, pues Esparceta, requerido al látigo, pudo dominar a su tenaz rival por sólo una cabeza. Tercero remató Kipsol y cuarto Marialva.

Tiempo: 0.59 1|5.

Terminó la fiesta hípica con el Premio Anatis, sobre 1,600 metros, prueba que tuvo un desarrollo muy interesante.

Dada la partida por el starter, tomó la vanguardia Baylen, situándose segundo Gamma, tercero Gloriola con Don Alvaro y último Glass. En esta forma llegaron los competidores al codo final, avanzando poco después la pupila del corral Jackson a los flancos de Baylen, para dominarlo pronto y obtener en el disco medio cuerpo de ventaja sobre él. Tercero llegó Don Alvaro, precediendo a Gloriola. Tiempo: 1.37.

RESULTADOS GENERALES

Primera carrera

Premio, ALLY SLOPER.—1.400 metros.—$ 2,500 al 1.o y $ 400 al 2.o

	G.	P.
1.o Porro, 60 kilos, y años, por Rolando II y Fougere del señor L. Lois, jinete, G. Aravena.	285	109
2.o Matadora, 56, C. Cruz	172	114
3.o Sensata, 53, R. Piérola.	148	72
4.o Gacetilla 55, U. Núñez.	245	121
Daventry, 54, M. J. Silva.	44	23
	894	469

Ganado por 1 cuerpo; el 3.o, a medio pescuezo.

Tiempo, 1,26 3|5.

No corrieron: Germán, 57, y Girl, 65.

Apuestas mutuas en tribunas, unidad de $ 10.00

Ganador de Porro.	$ 28.20
Placé de Id.	17.90
Id. de Matadora.	17.50

Apuestas mutuas en galerías, unidad de $ 5.000

Ganador de Porro.	$ 15.00
Placé de Id.	9.50
Id. de Matadora.	10.60

Apuestas mutuas en Viña del Mar Unidad de $ 10.00

Ganador dePorro.	$ 39.60
Placé de Id.	19.30
Id. de Matadora.	20.90

Segunda carrera

Premio, ASCETIC'S SILVER.—1.000 metros.—$ 3,000 al 1.o, y $ 450 al 2.o

	G.	P.
1.o Provenza, 48.4 kilos, 3 años, por Marte II y Bárbara, del stud Los Avellanos, jinete, M. J. Silva.	826	390
2.o Eton, 53,4, M. Pérez.	307	184
3.o Belle Helene, 48, C. Cruz.	194	139
4.o Kerensky, 50,4, R. Piérola.	145	91
Clavileño, 50, J. Pinto.	26	20
Queen's Ferry, 51,2, J. Oregón.	69	51
	1567	875

Ganado por media cabeza; el 3.o, a dos cuerpos.

Tiempo, 58 3|5.

No corrieron: Ensenada, 54; Virgilio, 53; Nodriza, 48; Pinganilla, 48 y Pispirita, 48.

Apuestas mutuas en tribunas, unidad de $ 10.00

Ganador de Provenza.	$ 17.10
Placé de Id.	12.70
Id. de Eton.	15.80

Apuestas mutuas en galerías, unidad de $ 500

Ganador de Provenza.	$ 9.50
Placé de Id.	6.90
Id. de Eton.	9.00

Apuestas mutuas en Viña del Mar Unidad de $ 10.00

Ganador de Provenza.	$ 16.40
Placé de Id.	15.70
Id. ed Eton.	19.90

Tercera carrera

Premio, AMBUSH II.—1.600 metros.—$ 3,000 al 1.o y 450 a 12.o

	G.	P.
1.o Matadora, 49 kilos, 4 años, por Le Roi D'ys y Amica, del señor L. A. González, jinete, C. Cruz.	161	124
2.o Chat Gontier, 54, J. Vergara.	314	204
3.o Ocampo, 51, L. Japia.	562	237
4.o M. de Rical, 54, J. Oregón.	412	133
Queñe, 53, J. Arancibia.	120	65
Bismuto, 51, J. 2.o Aravena.	158	97
Germán, 54, H. Michaels	81	42
	1808	902

Ganado por un cuerpo; el 3.o, a medio cuerpo.

Tiempo, 1.38 3|5.

Apuestas mutuas en tribunas, unidad de $ 10.00

Ganador de Matadora.	$ 101.10
Placé de Id.	39.50
Id. de Chot Gontier.	21.90

Apuestas mutuas en galerías, unidad de $ 5.00

Ganador de Matadora.	$ 39.80
Placé de Id.	6.90
Id. de Chot Gontier.	9.00

Apuestas mutuas en Viña del Mar Unidad de $ 10.00

Ganador de Matadora.	$ 105.10
Placé de Id.	39.50
Id. de Chot Gontier.	21.60

Cuarta carrera

Premio, GRAND NATIONAL STEEPLECHASE.—4.800 metros.—$ 5,000 al 1.o, $ 1,000 al 2.o, y $ 500 al 3.o

	G.	P.
1.o Valmont, 71 kilos, 4 años, por Burgomaster y Marcassite, del señor I. Valdés, jinete, P. Guerrero.	417	119
2.o Platón, 64, C. Rosa-	76	43
3.o Pillín, 66, C. Miranda.	92	62
4.o Tamarindo, 65,2, L. Tapia.	69	46
Fioma, 72, J. Jara.	106	61
Glengarry, 70, C. Quezada.	191	117
Trajano, 63, J. Zapata.	36	26
Huancayo, 61,1, M. Soto.	91	59
Demetrio, 60, A. Leblanc	60	44
Gravina, 60, S. Rojas.	113	74
	1251	651

Ganado por 1 cuerpo; el 3.o, a 5 cuerpos.

Tiempo, 5.57.

Apuestas mutuas en tribunas, unidad de $ 10.00

Ganador de Valmont.	$ 27.20
Placé de Id.	20.10
Id. de Platón.	38.00
Id. de Pillín.	29.40

Apuestas mutuas en galerías, unidad de $ 5.00

Ganador de Valmont.	$ 16.60
Placé de Id.	10.80
Id. de Platón.	17.10
Id. de Pillín.	12.00

Apuestas mutuas en Viña del Mar Unidad de $ 10.00

Ganador de Valmont.	$ 40.10
Placé de Id.	19.00
Id. de Platón.	28.10
Id. de Pillín.	18.90

5.a carrera

Premio ABOYER.—1,000 metros.—Premios: $ 3,000 al 1.o y 450 al 2.o

	G.	P.
1.o Flaminia, 52 kilos, 5 años, por Jack's Green y Santonina, del señor A. Sabioncello, jinete A. Molina.	237	173
2.o Virgilio, 52.4, J. Vergara.	676	373
3.o El Controversia, 48.4, J. Arancibia.	750	392
4.o Fiolette, 42, S. Jiménez.	27	16
Girl, 54, M. J. Silva.	184	119
Urbs, 53, H. Contreras.	96	82
Costanera, 51, G. Aravena.	122	77
Sunlight II, 47, H. Ramírez.	127	94
Luminosa, 46, Arm. Silva.	55	41
Merengue II, 45, C. Cruz	185	136
Pinganilla, 44, G. Guerra.	12	17
	3471	1520

Ganado por 1 cabeza; el 3.o a 1|2 cuerpo.

Tiempo: 59 2|5.

No corrieron: Quepe, 68; Pispirita, 47; y Exeter, 42.

Dividendos de Tribunas, unidad de $ 10.00:

Ganador de Flaminia.	$ 96.00
Placé de id.	18.30
Id. de Virgilio.	13.80
Id. de El Controversia.	13.60

Dividendos de Galerías, unidad de $ 5.00:

Ganador de Flaminia.	$ 39.90
Placé de id.	9.70
Id. de Virgilio.	6.90
Id de El Controversia.	7.30

Dividendos de Viña del Mar, unidad de $ 5.00:

Ganador de Flaminia.	$ 73.90
Placé de id.	16.60
Id. de Virgilio.	15.00
Id. de El Controversia.	16.10

6.a carrera

Premio AUSTERLITZ.—1,000 metros.—Premios: $ 3,000 al 1.o, 450 al 2.o y 225 al 3.o

	G.	P.
1.o Esparceta, 53 kilos, 5 años, por Eclair II y Catherinette, del señor A. Lyon, jockey J. B. Bernal.	538	428
2.o King's Ferry, 48.3, J. Oregón.	175	89
3.o Kipsol, 44, C. Cruz.	385	268
4.o Marialva, 42, G. Guerra.	118	65
Sergio, 52, G. Aravena.	201	120
Rústico, 51.5, H. Contreras.	412	305
Mormón, 49, Armando Silva.	88	79
Alejo II, 44, J. Pinto.	[illegible]	[illegible]
Eylau, 45.3, H. Ramírez.	221	[illegible]
	2329	1456

Ganado por 1 cabeza; el 3.o a 2 cuerpos.

Tiempo: 58 1|5.

No corrieron: Sensata, 58; y Provenza, 56.

Dividendos de Tribunas, unidad de $ 10.00:

Ganador de Esparceta.	$ 35.60
Placé de id.	14.10
Id. de King's Ferry.	29.70
Id. de Kipsol.	16.50

Dividendos de Galerías, unidad de $ 5.00:

Ganador de Esparceta.	$ 17.60
Placé de id.	8.20
Id. de King's Ferry.	15.00
Id. de Kipsol.	9.90

Dividendos de Viña del Mar, unidad de $ 5.00:

Ganador de Esparceta.	$ 25.50
Placé de id.	14.10
Id. de King's Ferry.	22.00
Id. de Kipsol.	21.10

7.a carrera

Premio ANATIS.—1,600 metros.—Premios: $ 3,500 al 1.o y 500 al 2.o

	G.	P.
1.o Gamma, 54 kilos, 4 años, por Pearl River y Alfa, del Stud Jackson, jinete M. Verdejo.	928	388
2.o Bailén, 50.1, H. Ramírez.	1132	363
3.o Don Alvaro, 62, J. M. Baeza.	611	144
4.o Gloriola, 43, Armando Silva.	259	80
Glass, 50, L. A. Orellana	279	110
	3209	1085

Ganado por medio cuerpo; el 3.o a 1 cuerpo.

Tiempo: 1.37.

No corrieron: Queñe, 46; Matadora, 44; y Vestale, 42.

Dividendos de Tribunas, unidad de $ 10.00:

Ganador de Gamma.	$ 31.10
Placé de id.	12.90
Id. de Bailén.	13.10

Dividendos de Galerías, unidad de $ 5.00:

Ganador de Gamma.	$ 13.40
Placé de id.	6.60
Id. de Bailén.	6.60

Dividendos de Viña del Mar, unidad de $ 5.00:

Ganador de Gamma.	$ 35.70
Placé de id.	14.00
Id. de Bailén.	13.70

CIGARRILLOS
CA INO
con tabaco hebra y boquilla Ambré: 50 centavos el paquete.

Valparaíso Sporting Club

2.as Carreras de Verano

Domingo 2 de Enero de 1921

PRIMERA CARRERA A LAS 2.30 P. M.—Premio BUSHEY PARK.—1,100 metros.—Para no ganadores de $ 10,000.—Peso: 58 kilos con descargos.—Premios: $ 2,500 al 1.o y 400 al 2.o

PREPARADOR	DUEÑO	NOMBRES	PESO	EDAD	SANGRE	PADRE	MADRE	TRAJE DEL JINETE
C. Rodríguez C.	P. Rosselot	1 Virgilio	55	3	F	Sunbar	Laucha	Verde manzana, braz. y G. negra
C. Trincado	Importación	2 Orense	53	3	F	Index	Orlanda	Oro, faja y G. negra
H. Pérez	H. Pérez	3 Shimosa	52	5	7|8	Alanés	Rusia	Blanco y gran. list., M. y G. gran.
O. Fuenzalida	G. Guerra	4 Quepe	51	5	F	L. Atkinson	Frondeuse	Amarilla cruz negra, M. y G. negra
C. Rodríguez S.	I. Valdés	5 Los Robles	50	3	F	Burgomaster	Aute Lice	Verde, G. grosella
A. Muñoz	Ag. León	6 Merengue	50	4	F	Obrizo	Mermaid	Solferino, cuello, puños y G. negra
A. Rodríguez	J. L. Walker	7 Peggy Wood	49	3	7|8	Medallión	Vira	Oro G. negra
D. Vial	A. Gatica	8 Pispireta	49	3	F	Siberien	Progresión	Blanca, brazaletes neg. G. blanca

SEGUNDA CARRERA A LAS 3.10 P. M.—Premio BLACK SAND. — 1,400 metros.—Para 3 años no ganadore sde clásicos.— Peso: 50 kilos con recargos.—Premios: $ 3,000 al 1.o y 450 al 2.o

PREPARADOR	DUEÑO	NOMBRES	PESO	EDAD	SANGRE	PADRE	MADRE	TRAJE DEL JINETE
F. Rojas	Jackson	1 Hispano	54	3	F	Eclair	Chintz	Negra, M. y G. cereza
D. Vial	A. Gatica	2 Kalmuco	54	3	F	Siberien	Rib Rat	Blanca, brazaal neg. G. blanca
P. J. Medina	Taltal	3 Kerensky	54	3	F	Lord Bobs	Australia	Azul y col list, M. col. M. azul y col.
J. Cavieres	G. Valenzuela	4 Vice Versa	54	3	F	Sunbar	Vis a Vis	Rosado G. verde
H. Pérez	Tomás Hurley	5 Bailén	52	3	F	Burgomaster	Pivoine	Gris perla, M. cereza, G. gris p.
J. Celpa	Cocharcas	6 Vestale	52	3	F	Oruro	Ladasette	Azul eléctrico, estrella blanca
C. Trincado	Importación	7 Nodriza	51	3	F	Oquendo	Invasión III	Oro, faja y G. negra

TERCERA CARRERA A LAS 3.50 P. M.—Premio BEPPO.— 1,000 metros.—Para no ganadores de $ 10,000—Peso: 50 kilos con recargos.—Premios: $ 2,500 al 1.o

PREPARADOR	DUEÑO	NOMBRES	PESO	EDAD	SANGRE	PADRE	MADRE	TRAJE DEL JINETE
J. Cavieres	G. Valenzuela	1 Duque de El	60	4	F	Craganour	Lady Helen	Rosada G. verde
J. Cavieres	G. Valenzuela	2 El Controversia	53	3	63|64	Alanés	Aylché	Los mismos con banda
F. Peralta	H. Cortés	3 Kipsol	55	4	1|2	Sir Samuel	Sin anteced.	Azul, G. perla
Propietario	U. Silva	4 Mormón	55	4	F	Meharí	Soirée	Lacre, M. lacre y morada, G. mor.
P. Bagú	C. E. Riofrío	5 Vendimia	55	4	F	Ducato	Victorina	Colorada, cruz turquesa, G. turq.
H. Pérez	G. Scott	6 Eton	54	3	F	Pioneer	Devoted	Amarilla, M. blancas, G. amarilla
F. Rojas	Jackson	7 King's Ferry	53	4	F	Whittington	Cavernie	Negra, M. y G. cereza
C. Rodríguez S.	I. Valdés	8 Don Quijote	50	3	F	Burgomaster	Alucema	Verde musgo, G. grosella
J. Arluciaga	Los Avellanos	9 Provenza	50	3	F	Marte II	Bárbara	Amarilla, M. am. y negro list. G. n.

CUARTA CARRERA A LAS 4.30 P. M.—Premio SCURRY.—1,000 metros.— (Clásico).—Peso: 3 años, 53; 4 años, 56; 5 años o más, 58 kilos con recargos y descargos.—Premios: $ 6,000 al 1.o, 600 al 2.o, 300 al 3.o y 600 al criador del ganador

PREPARADOR	DUEÑO	NOMBRES	PESO	EDAD	SANGRE	PADRE	MADRE	TRAJE DEL JINETE
A. Muñoz	Ag. León A.	1 Campoamor	58	5	F	Pioneer	Transmute	Solf. cuello, puños y G. negra
U. Duque	Unbion	2 Constantino	58	5	27|33	Constant	Meva	Salmón, M. y G. verde
O. Fuenzalida	H. Cortés	3 Girasol	56	6	1|2	Julio César	Sin anteced.	Azul marino, G. gris perla
R. Amaro	J. A. Soto B.	4 Piloche	51	3	31|32	Semproni	Fiole	Amarilla, M. blancas, G. amarilla
L. Navarro	Cruz de Oro	5 Demanda	49	4	F	Mead	Skyline	Naranja, M. y G. negra
P. J. Medina	Arturo Lyon P.	6 Albaycin	48	3	F	Eclair	Catherinette	Azul marino, lunares blan. G. azul
F. Rojas	Jackson	7 Barsaquito	48	3	F	Barsac	Orgullosa	Negra, M. y G. cereza
A. Rodríguez	J. L. Walker	8 Belle Hellene	46	3	F	Fio	Key	Oro, G. negra
C. de la Cerda	San Marcial	9 Endurance	46	3	F	Hallington L.	Brevata	Rosada, M. blancas, G. rosada
J. Arluciaga	Los Avellanos	10 Provenza	46	3	F	Marte	Bárbara	Amarilla, M. am. y neg. list. G. n.

QUINTA CARRERA A LAS 5.15 P. M.—Premio BONAVISTA.— 1,600 metros.—Handicap. — Premios: $ 3,500 al 1.o y 500 al 2.o

PREPARADOR	DUEÑO	NOMBRES	PESO	EDAD	SANGRE	PADRE	MADRE	TRAJE DEL JINETE
F. Rojas	Jackson	1 Giacomo	58	4	F	Crescendo	Chintz	Negra, M. y G. cereza
J. Arluciaga	L. A. Lois	2 Porro	52	5	F	Rolando	Fougére	Negra, M. cel. y neg. en r., G. n.
P. J. Medina	Arturo Lyon P.	3 Esparceta	48	5	F	Eclair	Cátherinette	Azul marino lun. blancos, G. azul
D. Vial	A. Gatica	4 Queñe	45	5	F	Siberien	L'Espingole	Blanca, braz. negros, G. blanca
J. Arluciaga	Los Avellanos	5 Girl	44	4	11|2	Altanero	Sin anteced.	Amarilla, M. am. y neg. list. G. n.
J. Donati	L. A. González	6 Matadora	44	4	F	Le Roy d'Is	Amica	Oro y negro y en ruedas, G. negra
F. Guzmán	Kangaroo	7 Gloriola	43	3	F	Melbourne	Gimena	Rosado, braz. y G. blanca
J. Celpa	Cocharcas	8 Vesatle	42	3	F	Oruro	Ladasette	Azul eléc. estrella blanca
L. A. Ferrera	E. A. Ferrera	9 Bismuto	40	4	3|4	Pisquito	Protesta	Gris acero, faja y G. colorada
J. 2.o Vaccaro	Mirabeau	10 Cadencia	40	3	F	Rosales	Cariñosa	Naranja, alam. braz. y G. verde

SEXTA CARRERA A LAS 6 P. M. —Premio BAYARDO. — 2,400 metros.— Handicap.—Premios: $ 4,000 al 1.o y 600 al 2.o

PREPARADOR	DUEÑO	NOMBRES	PESO	EDAD	SANGRE	PADRE	MADRE	TRAJE DEL JINETE
F. Guzmán	Kangaroo	1 General	58	3	A A	Fio	Red Rose	Rosada, braz. y G. blanca
C. Rodríguez S.	Bristol	2 Gabinete	50	3	F	Olascoaga	Green Cap	Blanca, G. azul
C. de la Cerda	San Marcial	3 Falsete	48	4	F	Melbourne	Cherry Ripe	Rosada, M. blancas, G. rosada
J. Cavieres	Art. Huidobro	4 Vesta	48	3	F	Olascoaga	Nailá	Solferino, pres., galones y bor. pl.
J. Arluciaga	Los Avellanos	5 Girl	47	4	1|2	Altanero	Sin anteced.	Amarilla, M. am. y neg. list. G. n.
J. Cuevas	Espoir	6 Erin	43	3	F	[illegible]	Conservatory	Amarilla, M. y G. azul
F. Rojas	Jackson	7 Saint's Ferry	43	5	F	[illegible]	Alope	Negra, M. y G. cereza

LOS PRODUCTOS CADUM

JABON para la toilette y el baño.

POMADA para toda clase de infecciones de la piel.

PASTA DENTIFRICA, la mejor de todas.

En venta en todas las Boticas, Perfumerías y Paqueterías.

Por mayor: Daube y Cía., Droguería Francesa, etc., etc.

ESTADO, 55 & 59

Gran surtido de Lámparas portátiles, Lamparillas para mineros, Proyectores para faenas nocturnas, Focos, Accesorios, Repuestos, etc.

Soc. Gral. de Gas Acetileno

Instalaciones completas, comprendiendo Gasómetro, Cañerías, Lámparas de bronce, etc.

Todo colocado y funcionando desde

$ 350

Trabajos garantidos.

Carburo de Calcio, únicamente de primera calidad.

Estado, 55-59

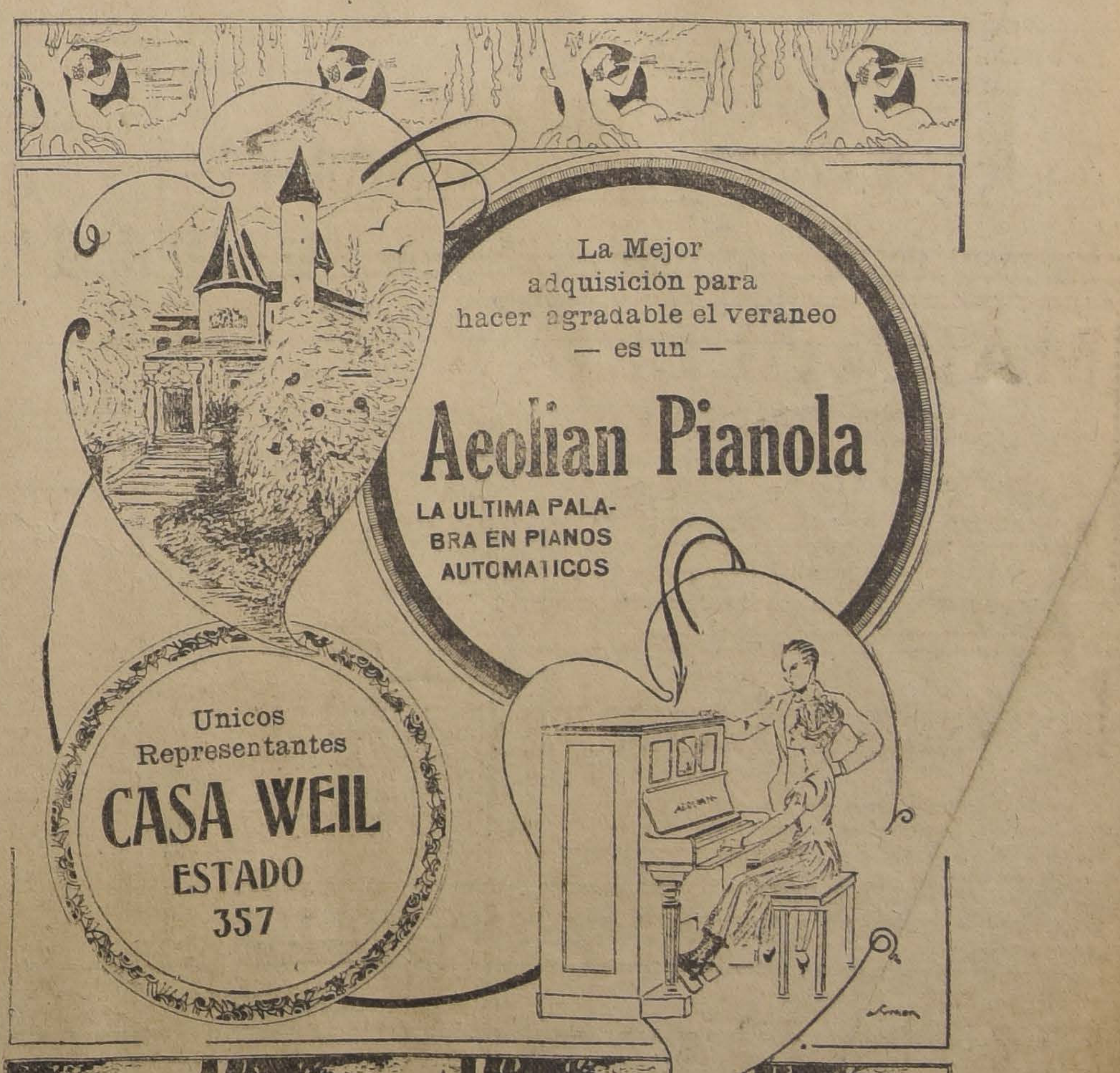

La Mejor adquisición para hacer agradable el veraneo — es un —

Aeolian Pianola

LA ULTIMA PALABRA EN PIANOS AUTOMATICOS

Unicos Representantes

CASA WEIL

ESTADO 357

30.ª MEMORIA DE

"LA SANTIAGO"

Compañía de Seguros Contra Incendios, Riesgos Marítimos y Lucro Cesante

CAPITAL	$ 1.000,000.00
FONDO DE RESERVA (Completo)	300,000.00
FONDO PARA SINIESTROS Y REASEGUROS	150,000.00
FONDO PARA FUTUROS DIVIDENDOS	25,000.00
FONDO DE ACCIONISTAS	400,288.35

Sus pólizas son recibidos en todas las instituciones de Crédito y tiene contrato con:

Banco de Chile
Caja de Crédito Hipotecario
Banco Hipotecario de Valparaíso
Banco Hipotecario de Chile
Banco Hipotecario Nacional
Caja de Retiro y Previsión Social de los FF. CC. del Estado.

DIRECTORIO:

Señor NICOLAS VICUÑA C.
Presidente

Señor BENJAMIN F. BERNSTEIN,
Vice-Presidente

DIRECTORES:

Señor MANUEL BUNSTER
Señor JAVIER ORTUZAR
Señor ENRIQUE PEREZ RIESCO
Señor CARLOS SALINAS G.

Señor GUILLERMO MACKENNA C.,
Director-Gerente

AGENCIAS:

IQUIQUE	Srs. Pinedo Hermanos.
ANTOFAGASTA	Sr. Oscar M. Barrios C.
COQUIMBO	Sr. Carlos Naranjo Díaz.
VALPARAISO	Sr. Héctor González O.
VALPARAISO	Sr. Horacio Davenport.
VALPARAISO	Sr. Rafael Torres.
SANTIAGO	Sr. Daniel López Ossa.
SANTIAGO	Sr. Gabriel Vidal.
MELIPILLA	Sr. Ramón Valdivieso N.
SAN ANTONIO	Sr. Arturo Tagle.
CURICO	Sr. Froilán Morán.
TALCA	Sr. Aníbal Maturana.
CHILLAN	Sr. Carlos Dorlihac.
CONCEPCION	Srs. Campo y Del Río.
TEMUCO	Srs. Ellena Hermanos.
OSORNO	Sr. Galo Montalva.
VALDIVIA	Sres. P. Patten & Co.

OFICINA CENTRAL:

SANTIAGO -:- AGUSTINAS, N.o 1136

Teléfono Inglés N.o 833 :-: Casilla N.o 628

TRIGESIMA MEMORIA

Que el Directorio de la Compañía de Seguros "LA SANTIAGO" presenta a los señores accionistas en 31 de Diciembre de 1920.

SEÑORES ACCIONISTAS:

En conformidad al artículo 12 de los Estatutos, cumplimos con el deber de presentaros el BALANCE GENERAL acompañado de la CUENTA DE GANANCIAS Y PERDIDAS, correspondiente al segundo semestre del año.

Las entradas de la Compañía han sido:

Por Primas de Seguros	$ 305,595.47
Por Intereses de Bonos, Dividendos de Acciones y Arriendos	42,912.65
	$ 348,508.12

Las salidas han sido:

Por Siniestros	$ 48,019.20
Por Reaseguros	$ 121,323.89
Por Comisiones, Contribuciones, Sueldos, Gastos Generales, Publicaciones, Cobranzas, Castigos etc., etc.	78,354.59
Saldo líquido	100,810.44
	$ 348,508.12

El Directorio se propone distribuír la utilidad obtenida, de la manera siguiente:

A repartir a los señores Accionistas un dividendo de $ 12 por acción	$ 48,000.00
A Gratificación y Fondo de Ahorros de Empleados	5,235.00
A Fondo de Accionistas	47,575.44
	$ 100,810.44

Aceptada la distribución propuesta, los Fondos Sociales quedarían como sigue:

CAPITAL	$ 1.000,000.00
FONDO DE RESERVA (Completo)	300,000.00
FONDO PARA SINIESTROS Y REASEGUROS	150,000.00
FONDO PARA FUTUROS DIVIDENDOS	25,000.00
FONDO DE ACCIONISTAS	400,288.35
	$ 1.875,288.35
MENOS RESPONSABILIDAD DE ACCIONISTAS	600,000.00
	$ 1.275,288.35

El Directorio, facultado por el Art. 4.o de los Estatutos, ha fijado el día 11 de Enero del próximo año para cobrar a los señores Accionistas una cuota de 40 por ciento sobre el capital suscrito, o sea $ 100 por acción.

Con el objeto de pagar la cuota solicitada, el Directorio propone repartir un dividendo extraordinario de $ 100 por acción, con cargo a Fondo de Accionistas.

Os corresponde la elección de los Inspectores de Cuentas para el semestre que empieza.

Santiago, 31 de Diciembre de 1920.

BENJAMIN F. BERNSTEIN,
Vice-Presidente.

GUILLERMO MACKENNA C.
Secretario.

Balance de la Compañía de Seguros "LA SANTIAGO"

EN 31 DE DICIEMBRE DE 1920

DEBE		
CAPITAL	$ 1.000,000.00	
FONDO DE RESERVA	300,000.00	
FONDO DE SINIESTROS Y REASEGUROS	150,000.00	
FONDO PARA FUTUROS DIVIDENDOS	25,000.00	
FONDO DE ACCIONISTAS	352,712.91	$ 1.827,712.91
DIVIDENDOS POR PAGAR	$ 822.00	
REASEGUROS Y COMISIONES POR PAGAR	28,945.99	
SINIESTROS POR LIQUIDAR	18,631.25	
CUENTA CORRIENTE CANJES	24,693.09	
FONDO DE AHORRO Y RETIRO DE EMPLEADOS	1.640.00	$ 74,733.02
GANANCIAS Y PERDIDAS		$ 100,810.44
		$ 2.003,256.37

HABER		
RESPONSABILIDAD DE ACCIONISTAS		$ 600,000.00
BIENES RAICES:		
Propiedad calle Agustinas N.os 1128|36		400,000.00
ACCIONES Y BONOS:		
$ 272,000 Bonos 8 o|o-1 o|o. Banco Hipotecario de Chile, a $ 94	$ 255,680.00	
$ 108,000. Bonos 8 o|o-1 o|o. Caja de Crédito Hipotecario a $ 100	108,000.00	
$ 99,000. Sociedad Habitaciones para Obreros 8 o|o a $ 100	99,000.00	
2,000 Acciones Banco Nacional a $ 60	120,000.00	
50 Acciones La Nacional de Seguros, a $ 700	35,000.00	
100 Acciones de Seguros La Mapocho, a $ 150	15,000.00	
1,000 Acciones Banco de Chile, a $ 185	185,000.00	
500 Acciones Banco Hipotecario Nacional, a $ 88	44,000.00	
Varias acciones	1.00	$ 861,681.00
MUEBLES Y UTILES		$ 30,000.00
AGENCIAS	$ 26,082.42	
PRIMAS POR COBRAR	49,870.21	75,952.63
BANCO NACIONAL Cta. Cte.	$ 32,332.39	
CAJA	3.290.35	35,622.74
		$ 2.003,256.37

GANANCIAS Y PERDIDAS

DEBE	
SINIESTROS	$ 48,019.20
REASEGUROS	121,323.89
COMISIONES, CONTRIBUCIONES, GASTOS GENERALES, SUELDOS Y CASTIGOS	78,354.59
UTILIDAD	100,810.44
	$ 348,508.12

HABER	
Suma que resulta al Haber de esta Cuenta por Primas, Intereses	$ 348,508.12
	$ 348,508.12

STUARDO BAHAUSEN J.
Contador.

GUILLERMO MACKENNA C.
Gerente.

SEÑORES ACCIONISTAS:

Cumpliendo el encargo que nos confirió la última Junta General de Accionistas, hemos revisado el Balance y los comprobantes que acreditan las inversiones de los fondos de la Compañía, y nos es grato manifestaros que, todo lo hemos encontrado en perfecto orden y la cartera avaluada con prudencia.

Santiago, 31 de Diciembre de 1920.

ANTONIO HIDALGO
Inspector.

JUAN CALVO MACKENNA
Inspector.

11.a MEMORIA

DE

"LA MAPOCHO"

COMPAÑIA DE SEGUROS CONTRA INCENDIOS, RIESGOS MARITIMOS, LUCRO CESANTE Y ACCIDENTES DEL TRANSITO

CAPITAL	$ 1.000,000.00
FONDO DE RESERVA	225,000.00
FONDO DE SINIESTROS Y REASEGUROS	100,000.00
FONDO DE DIVIDENDOS	30,000.00
FONDO DE ACCIONISTAS	58,151.25

Sus pólizas son recibidas en todas las instituciones de Crédito y tienen contrato con: Caja de Crédito Hipotecario, Banco Hipotecario de Chile y Banco Hipotecario Nacional.

DIRECTORIO:

Señor MANUEL BUNSTER,
Presidente

Señor ENRIQUE MORANDE VICUÑA,
Vice - Presidente

DIRECTORES:

Señor BENJAMIN F. BERNSTEIN
Señor JAVIER ORTUZAR.
Señor CARLOS SALINAS G.
Señor JOSE URETA.
Señor NICOLAS VICUÑA C.
Señor RODOLFO WEDELES

Señor GUILLERMO MACKENNA C.
Director - Gerente:

OFICINA CENTRAL: SANTIAGO, AGUSTINAS N.o 1136

Casilla N.o 628 :-: Teléfono Inglés N.o 833

AGENCIAS:

IQUIQUE	Srs. Pinedo Hermanos.
ANTOFAGASTA	Sr. Oscar M. Barrios.
COQUIMBO	Srs. Castex Hermanos & Co.
VALPARAISO	Sr. Horacio Davenport.
VALPARAISO	Sr. Rafael Torres.
QUILLOTA	Sr. Oscar Mac-Clure.
SANTIAGO	Sr. Eduardo Undurraga.
SANTIAGO	Srs. Carlos Rivas Vicuña y Co.
MELIPILLA	Sr. Armando Reyes.
SAN ANTONIO	Sr. Arturo Tagle.
CURICO	Sr. Pedro L. Carrasco.
TALCA	Sr. Arturo Muñoz Silva.
CHILLAN	Sr. César Navarrete.
CONCEPCION	Sr. Alejandro del Río.
LOS ANGELES	Sr. Oscar Rojas.
TEMUCO	Sr. Francisco Negroni.
VALDIVIA	Srs. P. Patten & Co.

UNDECIMA MEMORIA

Que el Directorio de la Compañía de Seguros "LA MAPOCHO" presenta a los señores accionistas en 31 de Diciembre de 1920

SEÑORES ACCIONISTAS:

Cumpliendo con lo dispuesto en los Estatutos sociales, tenemos el honor de daros cuenta de los negocios de la Compañía, correspondiente al semestre que hoy termina y presentaros el Balance General acompañado de la cuenta de Ganancias y Pérdidas.

Las entradas han sido:

Por Primas de Seguros	$ 254,274.
Por Intereses de Bonos y Dividendos de Acciones	20,938.
	$ 275,212.

Las salidas han sido:

Por Siniestros	$ 57,91
Por Reaseguros	88,82
Por Comisiones, Gastos Generales, Arriendos, Sueldos, Contribuciones, Castigos etc.	63,90
Saldo líquido	64,57
	$ 275,212.

El Directorio os propone distribuír la utilidad obtenida, de la manera siguiente:

A Fondo de Reserva	$ 13,000.
A repartir a los señores Accionistas un dividendo de $ 7. por acción	35,000.
A Gratificación y Fondo de Ahorros de Empleados	4,835.
A Fondo de Accionistas	11,744.
	$ 64,579.

Aceptada la distribución propuesta, los Fondos Sociales quedarían como sigue:

CAPITAL	$ 1.000,000.
FONDO DE RESERVA	225,000.
FONDO DE SINIESTROS Y REASEGUROS	100,000.
FONDO DE DIVIDENDOS	30,000.
FONDO DE ACCIONISTAS	58,151.
	$ 1.413,151.
Menos Responsabilidad de Accionistas	750,000.
SALDO	663,151.

Os corresponde la eleción de los Inspectores de Cuentas para el semestre que comienza.

Santiago, 31 de Diciembre de 1920.

BENJAMIN F. BERNSTEIN.
Director de Turno

GUILLERMO MACKENNA C.
Secretario

Balance de la Compañía de Seguros "La Mapocho"

EN 31 DE DICIEMBRE DE 1920

DEBE		
CAPITAL	$ 1.000,000.—	
FONDO DE RESERVA	212,000.—	
FONDO DE SINIESTROS Y REASEGUROS	100,000.—	
FONDO DE DIVIDENDOS	30,000.—	
FONDO DE ACCIONISTAS	46,406.46	$ 1,388,406.46
SINIESTROS POR LIQUIDAR	$ 14,220.35	
REASEGUROS Y COMISIONES POR PAGAR	20,134.52	
DIVIDENDOS POR PAGAR	70.—	
FONDO DE AHORRO Y RETIRO DE EMPLEADOS	1,150.—	$ 35,574.87
GANANCIAS Y PERDIDAS		64,579.79
		$ 1.488,561.12

HABER		
RESPONSABILIDAD DE ACCIONISTAS		750,000.-
ACCIONES Y BONOS:		
$ 362,000 Bonos 8-1 Banco Hipotecario de Chile, a $ 94	$ 340,280.—	
$ 196,000 Caja de Crédito Hipotecario 6-2, a $ 84	164,640.—	
400 Acciones Banco Francés de Chile, a $ 55	22,000.—	
60 Acciones de Seguros "La Santiago", a $ 250.	15,000.—	
500 Acciones Banco Hipotecario Nacional, a $ 88	44,000.—	$ 585,920.-
AGENCIAS	$ 32,765.79	
PRIMAS POR COBRAR	40,812.47	$ 73,578.
Operaciones pendientes		$ 17,484.
BANCO ESPAÑOL DE CHILE Cta. Cte.	$ 59,050.01	
CAJA	2,526.76	$ 61,576.77
		$ 1,488,561.

GANANCIAS Y PERDIDAS

DEBE	
A SINIESTROS	$ 57,910.08
A REASEGUROS	88,820.18
A COMISIONES, CONTRIBUCIONES, GASTOS GENERALES, SUELDOS Y CASTIGOS	63,902.40
UTILIDAD	64,579.79
	$ 275,212.45

HABER	
SUMA QUE RESULTA AL HABER DE ESTA CUENTA POR PRIMAS, INTERESES	$ 275,212.
	$ 275,212.

STUARDO BAHAUSEN J.
Contador

GUILLERMO MACKENNA C.
Gerente

SEÑORES ACCIONISTAS:

Hemos examinado los libros y títulos en cartera, y los hemos encontrado conformes.

Santiago, 31 de Diciembre de 1920.

SAMUEL GUZMAN A.
Inspector.

VICTOR BEZANILLA
Inspector.

LAS CARRERAS DE LA TARDE DE HOY

Apreciaciones y pronósticos

Aún cuando el programa que el Valparaíso Sporting Club ofrece para esta tarde, es un tanto reducido, no carece de interés para los numerosos aficionados.

Constituye la prueba principal el clásico Scurry, sobre una distancia de 1,000 metros, y en la que la asignación al vencedor asciende a seis mil pesos.

Ha conservado su anotación un lote escogido de competidores especialistas en el tiro.

Desde el primero de los inscritos, que es Constantino, hasta Provenza, cualquiera puede ganar, pues las equitativas condiciones de peso, permiten a casi todos los rivales tener justas pretensiones al triunfo.

Nuestro favorito es Constantino, a pesar de que lleva enemigos que pueden derrotarlo sin dificultades.

Para el primer placé nos gusta Albaycin, que está muy bueno y que lleva buena monta. En tercer término vamos a recomendar a Provenza, que atraviesa por un estado sobresaliente.

Comienza la tarde con el Premio Bushey Park, sobre 1,000 metros, donde sobresalen Quepe, Virgilio y Shimosa.

De los nombrados preferimos para el primer lugar de la tabla a Quepe, que tiene sobradas dotes para imponerse sin dificultades. En el placé vamos a dar nuestros votos a Virgilio.

En la prueba siguiente, hay varios adversarios con justos títulos para aspirar al puesto de honor.

Hispano, puede imponerse; Vice Versa está en condiciones de training sobresalientes, y por fin, Kalmuco, que corre bien la distancia en cuestión. Nuestro pronóstico es el que sigue: Hispano y Vice Versa.

En la tercera carrera del programa, sobre un tiro de 1,000 metros, nos gusta a nosotros para el primer lugar del marcador, Duque de El, que está en excelente estado, y que posee condiciones de velocidad bastante recomendables. En el placé indicaremos a Eton, que le acomoda el tiro.

En la milla del Premio Bonavista, se han congregado algunos buenos elementos para la distancia, y el pronóstico, por tanto, se presenta difícil.

Parece Giacomo el candidato más calificado para optar a los tres mil quinientos pesos de recompensa. Nos resolvemos por él para ganador, dejando en los placées a Matadora y Esparceta.

Termina la fiesta hípica de esta tarde con los 2,400 metros del Premio Bayardo, carrera que promete un hermoso desarrollo.

Sobresalen: General, que no obstante de cargar 58 kilos, puede triunfar; Vesta, que está en un estado sobresaliente de preparación, y Falsete, que puede alcanzar una colocación inesperada. Nuestros candidatos son: General y Vesta.

RESUMEN

1.o carrera. — Quepe y Virgilio.
2.a carrera. — Hispano y Vice Versa.
3.a carrera. — Duque de El y Eton.
4.a carrera. — Constantino, Albaycin y Provenza.
5.a carrera. — Giacomo, Matadora y Esparceta.
6.a carrera. — General y Vesta.

PRONOSTICOS DE ALGUNAS PUBLICACIONES

VALPARAISO SPORTING CLUB

Deutsche Zeitung

1.a Quepe. Virgilio.
2.a Hispano. Kaluco.
3.o Corral. Kipsol.
4.a Girasol. Albaycin. Constantino.
5.a Girl. Matadora, Giacomo.
6.a Falsete. General.

El Mundo Policial

1.a Virgilio. Quepe.
2.a Ballén. Hispano.
3.a Corral. Eton.
4.a Albaycin. Provenza.
5.a Queñe. Giacomo.
6.a General. Vesta.

PROBABLES MONTAS Y COMPETIDORES PARA LAS CARRERAS DE ESTA TARDE EN VIÑA DEL MAR.

1.a carrera.—1,000 metros

Virgilio, M. J. Silva; Shimosa, H. Contreras; Quepe, J. Vergara; Orense, no corre; Los Robles, J. Morán; Merengue II, G. Guerra; Pispirita, J. Arancibia; Peggy Wood, C. Cruz.

2.a carrera.—1,400 metros

Hispano, M. Verdejo; Kerensky, R. Piérola, Vice-Versa, J. Arancibia; Bailen, M. Pérez; Kalmuco, A. Molina; Vestale, E. Cruz; Nodriza, H. Ramírez.

3.a carrera.—1,000 metros

Duque de El, U. Núñez; Vendimia, J. Arancibia; Kipsol, J. Vergara; Mormon, R. Hernández, Eton, M. Pérez, King's Ferry, J. Oregón; El Controversia, no corre; Don Quijote, J. Morán; Provenza, no corre.

4.a carrera.—1,000 metros

Constantino, J. M. Baeza; Campoamor, M. J. Silva Girasol, J. Vergara; Filoche, H. Contreras; Demanda, R. Hernández; Albaycin, H. Ramírez Barsaquito, J. Oregón; Belle Hellene, C. Cruz; Endurance, J. Pinto; Provenza, D. 2.o López.

5.a carrera.—1,600 metros

Giacomo, M. Verdejo; Vestale, no corre; Esparceta, H. Ramírez; Queñe, N. N.; Girl, D. 2.o López; Matadora, C. Cruz; Glorioia, Arm. Silva; Bismuto, G. Guerra; Cadencia, J. Pinto.

6.a carrera.—2,400 metros

General, J. Salfate; Gabinete, A. Molina; Falsete, J. Pinto; Vesta, J. Arancibia; Girl, N. N.; Erin, Arm. Nieto; Saint Ferry, G. Guerra.

HIPODROMO CHILE

LAS CARRERAS DE LA MAÑANA DE AYER

Ante escasa concurrencia se desarrolló el programa de ayer en este Hipódromo, y al mismo tiempo con muy mala suerte para la cátedra, pues uno sólo de los favoritos correspondió a sus apostadores.

La prueba inicial, premio Amur, fué de Belmonte, que venció a sus rivales holgadamente por tres cuerpos de punta a punta.

Dada la señal, Belmonte tomó más de dos cuerpos de ventaja a sus rivales, llevando tras de sí a Novicia y Alianza.

Al desembocar en tierra derecha, Belmonte aumentó más aún esa distancia y, sin emplearse se vino tras el disco, pues sólo Tenebrosa hizo algo por alcanzarlo, logrando únicamente ocupar el primer placé.

Tercero fué Novicio, a tres cuartos de cuerpo, y cuarto Deutschland.

Tiempo: 48 3|5.

Los 1,100 metros del premio Azul se los adjudicó Mía Cara.

Alzadas las huinchas, lució sus colores a la punta Roderick Dhu, delante de Hellium, Roseta y Mía Cara, cerrando la marcha Oliveto.

Al desembocar en el derecho, atacó Oliveto con Mía Cara, esta última, con tales bríos que rebalzó la línea de carrera de Hellium, por un cuerpo.

El tercer lugar lo ocupó Oliveto delante de Roderick Dhu.

Tiempo: 1.9 3|5.

Siguió en el orden el premio Acero, en el cual la favorita, Catilina, no fué placé.

Candelilla se encargó de señalar el camino a los competidores seguida de Najerino, Epping y Tabernera.

[illegible] los primeros trescientos metros, Epping pasó resueltamente al frente y conservó esa situación hasta la meta.

En las últimas distancias, se hicieron presentes Tabernera y Personaje, los cuales no pudieron alterar ese orden y ocuparon el segundo lugar respectivamente.

Cuarta fué Catilina.

Tiempo: 55 1|5.

Los mil pesos asignados al ganador del premio Arizona fueron de Fagra, que, algo olvidada en la cotización, pagó un dividendo bastante regular.

Cuando se dió paso al lote, picó al frente Finlandia, seguida de cerca por Fagra, Foquita y Dual.

La puntera se mantuvo en su puesto hasta enfrentar las galerías, altura a la cual se le dejó caer Fa- [illegible] la dominó con relativa facilidad.

[illegible] segundo placé lo obtuvo Turpinita que reaccionó al final de la carrera.

Tiempo: 55 3|5.

El gran favorito Merchant obtuvo la victoria en la carrera siguiente, premio Alma.

Puestos los competidores en carrera, Oregón apareció adelante, por muy breves momentos, pues inmediatamente fué liquidado por Merchant.

Ambos no se alteraron en el orden en el resto de la prueba y sólo en el tercer lugar Detonación y Cultura logrando la primera conservarlo hasta el término de ella.

Cuarto entró Viana.

Tiempo: 1.33 1|5.

La prueba de clausura fué la única de la mañana que proporcionó una llegada llena de emociones por su forma estrecha.

Gregorita imprimió el tren a la carrera llevando en su persecución a Etervina, Macacho y Caramandel.

Etervina dejó correr a la puntera sin molestarla hasta enfrentar las galerías en donde cargó sobre ella junta con Gregorita, y se vinieron al disco en hermosa competencia, pues no lograban aventajarse y corrieron a parejas como cincuenta metros hasta que Etervina en un último esfuerzo le sacó media cabeza de luz sobre la misma meta.

Tercero fué Carboncillo a un pescuezo y cuarto Macacho.

Tiempo: 1.14 3|5.

Los últimos Grandes Temblores

CHILE CONDENADO A SUFRIR CONTINUAMENTE. — SEIS TEMBLORES EN VALPARAISO EN UN SOLO DIA.— EL GRAN TEREMOTO EN MENDOZA.— COMO EVITAR SUS EFECTOS DESASTROSOS.— REGLAMENTEMOS NUESTRAS CONSTRUCCIONES.— EL FAMOSO TECHADO "REVART", (DE FABRICACION NACIONAL, AVENID AMATTA 375), SALVARIA LA SITUACION.

Por su situación topográfica es nuestro país continuamente azotado por fuertes movimientos sísmicos que, afortunadamente, hace algún tiempo, no causan daños materiales de consideración, aparte de los consiguientes pánicos sufridos por los moradores de nuestras pésimas viviendas, como sucedió hace pocos días a los amedrentados habitantes de Valparaíso.

Sin embargo no podemos estar tranquilos ante las continuas amenazas que sufrimos por parte del caprichoso globo terráqueo que ha dado en bailar tan enérgicamente y con tanta frecuencia.

El fuerte terremoto habido últimamente en la región Andina del lado argentino, nos hace temer, y con justificadas razones, posibles y cercanos trastornos en nuestro país.

Es necesario, de una vez por todas, que se reglamente con severidad la construcción de nuevos edificios, uno de los factores principales para evitar muchos futuros accidentes.

Una de las cosas que influyen mayormente en los derrumbamientos de los edificios cuando se producen estos fenómenos sísmicos, son seguramente los techos de las casas; sistemas antiguos, usados en los tiempos de colonización, y aún en la actualidad otros materiales similares en cuanto a su enorme peso, no son seguramente los más convenientes para nuestras frágiles viviendas.

Supongamos por ejemplo una casa de 15 metros de ancho por 20 de fondo, son 300 metros cuadrados que techados con teja romana con su correspondiente tapa de madera y barro para su colocación pesa 60 kilos por metro cuadrado o sean 18,000 kilos en un techo. ¿Qué enorme peso no significan 18 toneladas sobre el techo de una casa? Y si comparamos otros techados ya sea de cemento o aún de fierro, que en la mayoría de los casos es necesario también el barro, tendremos 30 a 40 kilos por metro cuadrado o sean 10 a 12 toneladas en un techo. ¿No es verdaderamente un crimen tener, y aún más, permitir construcciones de esta naturaleza? ¿Por qué no exigir a nuestros arquitectos y constructores el empleo de otros materiales más liviano? Por ejemplo el famoso techado "REVART" el más liviano de todos, pues, sólo pesa 3 kilos 800 gramos por metro cuadrado, que en un techo de 300 metros sólo habría un peso de 1,140 kilos o sea poco más de una tonelada, o lo que es igual el 10 por ciento de peso de otros techos. ¿No ayudaría esto enormemente a salvar nuestro país de estar constantemente amenazado de los desgraciados efectos de los temblores? Además, la gran economía que significaría tal adopción, pues, tenemos entendido que dicho material es el más barato, y además de su bajo precio, se economizaría mucho en las construcciones, pues, lógicamente se necesitan, vigas, pilares y murallas menos costosos y pesadas para sostener un techo más liviano.

La Dirección de Obras Municipales tiene la palabra.

ARQUITECTO.

LAS LLEGADAS DE AYER

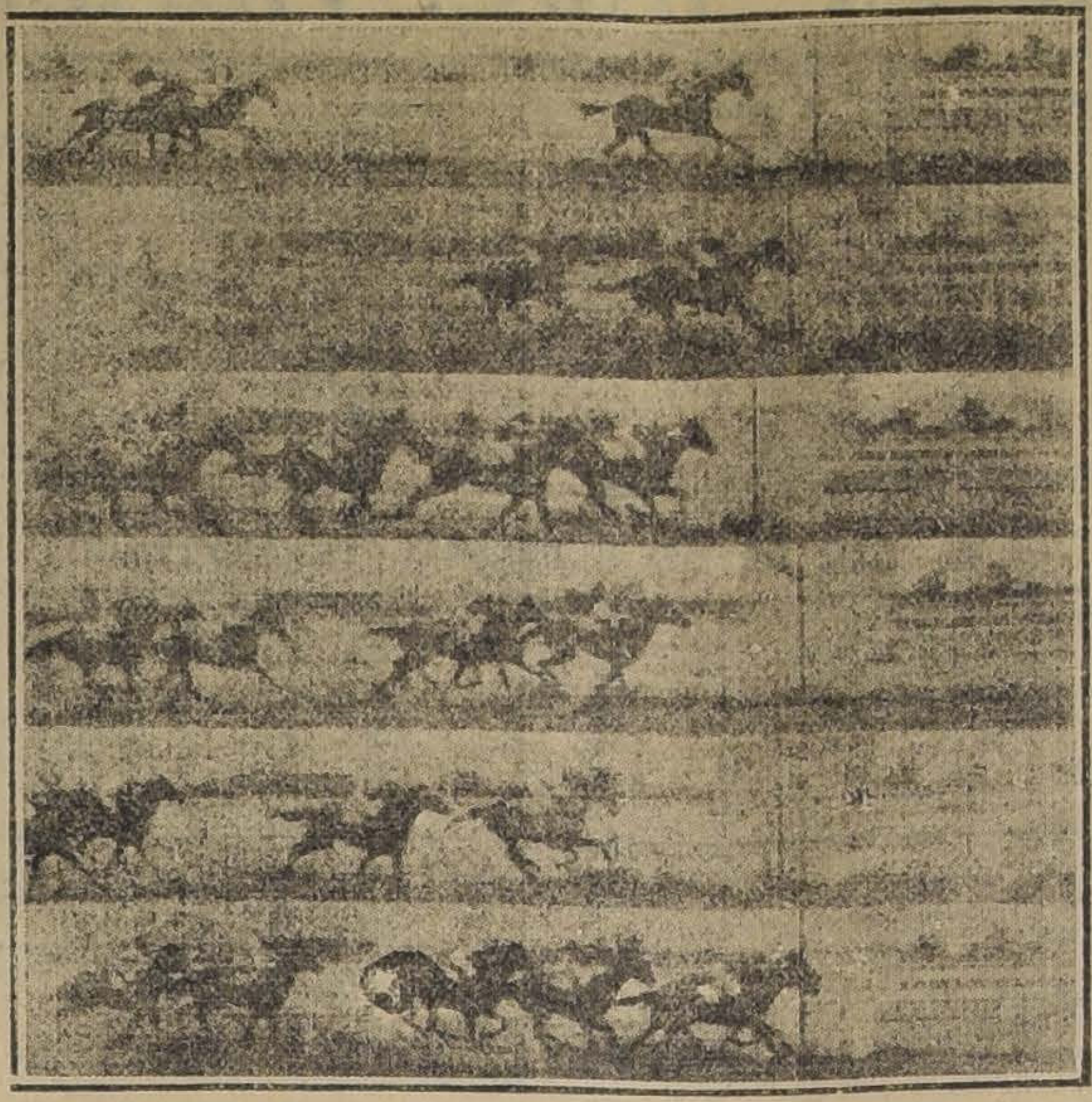

1.a carrera: Belmonte, Tenaza, Novicia.—2.a carrera: Mía Cara, Hellium, Olivoto.—3.a carrera, Epping Tabernera, Personaje, Catilina.—4.a carrera: Fagra, Finlandia, Turpinita.—5.a carrera: Merchant, Oregón, Detonación, Viana.—6.a carrera: Etervina, Gregorita, Carboncillo, Macacho

RESULTADOS GENERALES

Primera carrera

Premio AMUR.— 800 metros.— Premios: $ 800 al 1.o y 100 al 2.o.

	G.	P.
1.o Belmonte, con 51.9 kilos, 3 años, por Alcázar y Lanse, del Corral Seudónimo, jockey, M. Reyes	151	97
2.o Tenaza, con 50 kilos, L. A. Zúiña	265	214
3.o Novicia, con 52 kilos, M. Vergara	75	55
4.o Deutschland, con 54.3 kilos, S. Miranda	185	143
Cuyinco, con 62 kilos, H. Córdova	2	1
Sumac, con 56.3 kilos, J. Pinto	3	8
Bock Ale, con 56.1 kilos, D. Maturana	29	23
Artois, con 54 kilos, J. Garay	3	3
Fanon, con 54 kilos, E. Suárez	8	15
Diabolilla, con 52 kilos, L. Montero	2	5
Siciliana, con 51 kilos, G. Carrasco	31	21
Burguesa, con 51 kilos, P. Morales	328	153
Patas de Lana, con 49 kilos, L. Carrasco	2	5
Rucato, con 49 kilos, L. A. Soto	2	4
Happsy Lass, con 50 kilos, R. Flores	60	48
Alianza, con 40.4 kilos, H. Ramírez	55	42
	1201	837

Ganado por 3 cuerpos; el 3.o a 3|4 de cuerpos.

Tiempo: 48 3|5.

No corrieron: Silbatina, con 58 kilos; Japonés, con 56; Delegada, con 45.

Dividendos: Tribunas, unidad de $ 5.00

Ganador de Belmonte	$ 35.80
Placé de id.	11.60
Id. de Tenaza	8.00
Id. de Novicia	16.70

Dividendos: Galerías, unidad de $ 2.00

Ganador de Belmonte	$ 12.20
Placé de id.	6.20
Id. Tenaza	3.70
Id. de Novicia	5.70

Dividendos: Viña del Mar, unidad de $ 5.00

Ganador de Belmonte	$ 107.50
Placé de id.	22.20
Id. de Tenaza	8.50
Id. de Novicia	25.70

Segunda carrera

Premio AZUL.— 1,100 metros.— Premio: $ 1,500 al 1.o.

	G.	P.
1.o Mía Cara, con 53 kilos, 3 años, por San Marcos y Minecombe, del señor P. Polanco, jockey J. Polanco	289	186
2.o Hellium, con 53.1 kilos, M. Vergara	446	210
3.o Oliveto, con 58 kilos, S. Miranda	268	131
4.o Roderick Dhu, con 42 kilos, M. Silva	85	45
Essex, con 54.4 kilos, M. Gamboa	505	203
Roseta, con 41 kilos, N. Ramírez	56	50
	1649	885

Ganado por 1 cuerpo; el 3.o a medio cuerpo.

Tiempo: 1.9 3|5.

No corrieron: Finlandia, con 57 kilos; Tiradente, con 52; Ron, con 48.

Dividendos: Tribunas, unidad de $ 5.00

Ganador de Mía Cara	$ 25.70
Placé de id.	10.40
Id. de Hellium	9.80

Dividendos: Galerías, unidad de $ 2.00

Ganador de Mía Cara	$ 9.10
Placé de id.	4.00
Id. de Hellium	3.60

Dividendos: Viña del Mar, unidad de $ 5.00

Ganador de Mía Cara	$ 18.50
Placé de id.	6.70
Id. de Hellium	7.60

Tercera carrera

Premio ACERO.— 900 metros. — Premio: $ 1,500 al 1.o.

	G.	P.
1.o Epping, con 52.9 kilos, 3 años, por Olascoaga y Yokohama, del Corral El Bosque, jockey C. Pombet	200	161
2.o Tabernera, con 51 kilos, R. Flores	168	157
3.o Personaje, con 55 kilos, M. Gamboa	96	84
4.o Catilina, con 50.9 kilos, L. A. Zúñiga	652	458
Locura II, con 58 kilos, S. Miranda	323	150
Candelilla, con 55 kilos, E. Ulloa	203	161
Nagerino, con 51.7 kilos, J. Reyes	178	132
Edimboro, con 49.1 kilos, M. Vergara	114	102
Cadeneta, con 44 kilos, V. Ramírez	199	149
Teruca, con 44 kilos, L. A. Soto	105	86
Santísima, con 41.5 kilos, E. Aguilera	29	24
	2267	1664

Ganado por 3|4 cuerpos; el 3.o a 3|4 cuerpos.

Tiempo: 55 1|5.

No corrieron: Guaraña, con 48 kilos; Fumée, con 45.

Dividendos: Tribunas, unidad de $ 5.00

Ganador de Epping	$ 51.00
Placé de id.	16.30
Id. de Tabernera	16.60
Id. de Personaje	26.70

Dividendos: Galerías, unidad de $ 2.00

Ganador de Epping	$ 15.00
Placé de id.	5.70
Id. de Tabernera	8.00
Id. de personaje	9.00

Dividendos: Viña del Mar, unidad de $ 5.00

Ganador de Epping	$ 29.60
Placé de id.	9.80
Id. de Tabernera	12.20
Id. de Personaje	12.20

Cuarta carrera

Premio ARIZONA.— 900 metros. —Premios: $ 1,000 al 1.o.

	G.	P.
1.o Fagra, con 51 kilos, 4 años, por Alanés y Spat, del señor J. J. Munita, jockey Daniel López	462	315
2.o Finlandia, con 50 kilos, M. Vergara	965	398
3.o Turpinita, con 57 kilos, P. Morales	236	128
4.o Dual, con 46.2 kilos, L. A. Zúñiga	224	193
Daintie Lassie, con 42.7 kilos, M. Ramírez	49	54
Foquita, con 56 kilos, M. Gamboa	673	450
Plumilla, con 53 kilos, C. Pombet	476	307
Chichí, con 48 kilos, E. Ulloa	70	82
Compiegne, con 42 kilos, L. Carrasco	129	111
	3284	2038

Ganado por 1 cuerpo; el 3.o a medio cuerpo.

Tiempo: 55 3|5.

No corrieron: Capucine, con 58 kilos; Brest, con 47; Tancredo, con

Dividendos: Tribunas, unidad de $ 5.00

Ganador de Fagra	$ 32.00
Placé de id.	10.80
Id. de Finlandia	9.20
Id. de Turpinita	17.90

Dividendos: Galerías, unidad de $ 2.00

Ganador de Fagra	$ 15.40
Placé de id.	4.50
Id. de Finlandia	3.60
Id. de Turpinita	6.30

Dividendos: Viña del Mar, unidad de $ 5.00

Ganador de Fagra	$ 35.10
Placé de id.	9.20
Id. de Finlandia	8.20
Id. de Turpinita	29.50

Quinta carrera

Premio ALMA.—1,500 metros. —$ 2,000 al 1.o.

	G.	P.
1.o Merchant con 55 kilos, 6 años, por Celso y M. Comfrey, del señor S. Ahues, jockey M. Gamboa	976	403
2.o Oregón con 50, P. Morales	534	263
3.o Detonación con 59, S. Miranda	187	71
4.o Viana, 48.2, L. A. Zúñiga	348	282
ow, 58, J. A. Pinto	118	70
ord Beryl, 53, C. Pombet	608	337
Cultura, 48, J. A. Pinto	467	255
	3183	1682

Ganado por 1 cuerpo; el 3.o a cuerpo.

Tiempo: 1.33 1|5.

No corrieron: Rasputin, 49; Tiradente, 43; Ter[illegible], 40.

Dividendos de Tribunas, unidad de $ 5.00

Ganador de Merchant	$ 14.70
Placé de id.	10.30
Id. de Oregón	13.10

Dividendos de Galerías, unidad de $ 2.00

Ganador de Merchant	$ 7.70
Placé de id.	4.10
Id. de Oregón	5.10

Dividendos de Viña del Mar

Ganador de Merchant	$ 18.70
Placé de id.	11.70
Id. de Oregón	14.50

Sexta carrera

Premio AFRODITA.—1,200 metros. —$ 1,000 al 1.o

	G.	P.
1.o Etervina con 43.4 kilos, 3 años, por Jerjes II y Casquivana, del Corral Popeta, jockey N. Ramírez	290	207
2.o Gregorita con 52.5, C. Pombet	626	320
3.o Carboncillo, con 53.9, M. Gamboa	710	372
4.o Macacho con 50, D. 2.o López	387	221
Caramandel, 58.7, A. Godoy	1301	355
Chulinga, 48, L. A. Zúñiga	296	195
Gandiosa, 42.2, L. Canales	117	50
Asiático, 41, J. 2.o Aravena	192	137
	3919	1857

Ganado por media cabeza; el 3.o a pescuezo.

Tiempo: 1.14 3|5.

No corrieron: Sebastiana 49, Gaitero 46.

Dividendos de Tribunas, unidad de $ 5.00

Ganador de Etervina	$ 60.80
Placé de id.	11.20
Id. de Gregorita	9.00
Id. de Carboncillo	8.50

Dividendos de Galerías, unidad de $ 2.00

Ganador de Etervina	$ 22.40
Placé de id.	4.50
Id. de Gregorita	3.20
Id. de Carboncillo	3.40

Dividendos de Viña del Mar

Ganador de Etervina	$ 30.50
Placé de id.	9.70
Id. de Gregorita	8.50
Id. de Carboncillo	8.90

PREPARADORES DE LOS GANADORES DE AYER EN EL VALPARAISO SPORTING CLUB E HIPODROMO CHILE.

44.

Valparaíso Sporting Club

1.a Porro.—J. Arluciaga.
2.a Provenza.—J. Arluciaga.
3.a Matadora.—J. Donati.
4.a Valmont.—C. Rodríguez.
5.a Flaminia.—J. 2.o Vaccaro.
6.a Esparceta.—P. J. Medina.
7.a Gamma.—F. Rojas.

Hipódromo Chile

1.a Belmonte.—S. Avila.
2.a Mía Cara.—P. Polanco.
3.a Eping.—E. Cuevas.
4.a F[illegible]a.—C. Ruz.
5.a Merchant.—A. Zúñiga.
6.a Etervina.—L. A. Ramírez.

LAS CARRERAS DE LA MAÑANA DE HOY

Apreciaciones y pronósticos

Un programa mucho más atrayente que el de ayer se ofrece esta mañana a los habitúes del Hipódromo Chile, pues aun cuando él consta sólo de siete pruebas, es abundante en inscripciones, a pesar de que muchos de los competidores desertarán, ya que figuran en varias de ellas.

Encabeza el programa el premio Berna, sobre un tiro de 1,200 metros para no ganadores de cuatro mil pesos en premios, en el cual, a nuestro juicio, se destaca Santa Tecla, pues sólo carga 43 kilos peso que le es muy cómodo y a la cual hace buen tiempo que no corre.

La distancia no le es desfavorable, pues en ella ha obtenido los honores del triunfo en forma holgada a 50 kilos.

Le damos nuestras preferencias para ganador, dejando los placees a Mía Cara y Centolla.

Don Gustavo es nuestro candidato en el premio Bizancio sobre 750 metros, y si lo indicamos para ganador es en atención a la performance que produjo el Domingo último en el premio Veguero en el cual le quedó larga la distancia, pues Centolla le arrebató el triunfo después de corridos ochocientos metros.

Hoy se trata de cubrir ciento cincuenta metros menos y aun cuando carga diez kilos más que en aquella ocasión, la inferioridad de sus enemigos compensa esta circunstancia.

Para los placees nos gustan Finlandia y Molibdeno.

Sigue en el orden el premio Barricada, que presenta un pronóstico bastante difícil dada la forma en que van handicapeados los competidores en él inscriptos y que les da opción a todos ellos.

Catilina puede ser la ganadora. Va en condiciones que le son favorables a sus medios de acción, con un peso soportable y en la distancia que más le acomoda.

En caso de empacarse, tiene sobrados títulos para ocupar el primer lugar y no dudamos que habrá de hacerlo.

En los placees señalamos a Nagerino y Vallenar.

La carrera de fondo, cuarta en el programa, deberá ser de Baldramina, que demostró encontrarse en todas sus formas en el Premio Aficionados, corrido el Domingo último en el Club Hípico, en donde, con 72 kilos, tuvo la confianza del público, que la hizo favorita y supo corresponder a ella ganando por cuatro cuerpos a enemigos tan temibles como Henry Clay y Vittel.

Si conserva su estado de salud, creemos se impondrá sobre sus competidores de hoy.

En los lugares siguientes dejaremos a Balaclava y Tucano.

De los inscritos en la quinta carrera, se midieron ayer Gregorita y Etervina, ganando esta última en forma muy estrecha, lo cual indica que ambas se encuentran en igualdad de training; pero como la relación en el peso no será la misma y favorecerá a Gregorita, le damos a ésta nuestras preferencias para el ganador, dejando para los placées a Etervina y Yaquil, que es una brava carta.

Se pone término a la reunión con los 1,100 metros del premio Bebé, en el cual, para designar nuestro pronóstico, hemos recurrido al sorteo, a fin de salvar sus dificultades.

El resultado que nos arrojó fué el siguiente: Dual, Foquita, Rasputín, a los cuales señalamos en ese orden.

RESUMEN

1.a carrera. — Santa Tecla, Mía Cara, Centolla.
2.a carrera. — Don Gustavo, Finlandia, Molibdeno.
3.a carrera. — Catilina, Najerino, Vallenar.
4.a carrera. — Baldramina, Balaclava, Tucano.
5.a carrera. — Gregorita, Etervina, Yaquil.
6.a carrera. — Dual, Foquita, Rasputín.

HIPODROMO CHILE. PRONOSTICOS DE ALGUNAS PUBLICACIONES

"Deutsche Zeitung"

1.a carrera. — Caramandel, Santa Tecla, Kopa.
2.a carrera. — Don Gustavo, Tenaza, Finlandia.
3.a carrera. — Najerino, Elda, Fumée.
4.a carrera. — Baldramina, Oregón, Pérfido.
5.a carrera. — Achibueno, Yaquil, Etervina.
6.a carrera. — Foquita, Dual, Andanza.

"El Pronóstico"

1.a carrera. — Centolla, Santa Tecla, Kopa.
2.a carrera. — Don Gustavo, Finlandia, Tenaza.
3.a carrera. — Elda, Catilina, Vallenar.
4.a carrera. — Baldramina, Pérfido, Tucano.
5.a carrera. — Yaquil, Achibueno, Alpino.
6.a carrera. — Andanza, Plumilla, Dual.

"El Mundo Policial"

1.a carrera. — Centolla, Santa Tecla, Mía Cara.
2.a carrera. — Don Gustavo, Finlandia, Tenaza.
3.a carrera. — Catilina, Vallenar. Elda.
4.a carrera. — Pérfido, Baldramina, Balaclava.
5.a carrera. — Yaquil, Gregorita, Carboncillo.
6.a carrera. — Furiana, Andanza, Dual.

HIPODROMO CHILE

AVISO

Durante los meses de Enero, Febrero y Marzo, la Secretaría permanecerá cerrada los días Jueves y Viernes.

Los premios y porcentajes se pagarán los días Miércoles, y las entradas de propietarios se entregarán los Miércoles, y los Sábados de 2 a 3 P. M.

HIPODROMO CHILE

2as. Carreras de Verano
Domingo 2 de Enero de 1921

PRIMERA CARRERA A LAS 9.00.—Premio BERNA. —Para no ganadores de $ 4 000 en premios.— Peso de Reglamento. — Descargo de 1 kilo por cada $ 250 menos ganados.—Inscripción: $ 20.—Premios: $ 1,500 al 1.o y 200 al 2.o—Distancia: 1,200 metros

PREPARADOR	DUEÑO	NOMBRES	PESO	EDAD	SANGRE	PADRE	MADRE	TRAJE DEL JINETE
F. Peralta	Columbia	1 Kopa	54	4	F	Ginger Ale	Condesita	Rosada, M. y G. blanca
D. Galaz	E. Petit	2 Deshabillé	52	4	F	Duc d'Albe	Chalana	Naranja, M. naranja, G. azul
C. Morris	R. Bories	3 Caramandel	43	5	F	Craganour	Caledonia	Morado obsc. M. y G. naranja
U. Duque	Urbion	4 Nagerino	46	3	53|64	Etolo	Meva	Salmón, M. y G. verde
E. 2.o Soto	Alcázar	5 Martos	45	4	127|128	Alcázar	Queen Mary	Acero, alam. la., M. acero, G. lacre
A. Allen	F. Kojakorie	6 Tiradente	45	3	15|16	Filipo	Inmortelle	Paja, M. y G. paja
Propietario	L. Devenas	7 Gentile	45	4	F	Eclair II	Primauté	Azul, M. amarillas, G. tricolor
A. Donati	M. Sáez	8 Santa Tecla	43	4	F	March Flower	Almira	Azul, M. granates, G. amarilla
O. Fuenzalida	E. E. Reyes	9 Centolla	43	4	F	Jou Jou	Miss Chile	Lacre y negro por mitad
A. Rodríguez	D. Lara	10 Demacrada	43	4	F	Prinze Florizel	Rosa Thé	Plomo, M. y G. negra
G. Casanova	B. Albizú	11 Rubia	43	3	F	London	Rodhesia	Guinda, M. blancas, G. verde esm.
Propietario	P. Polanco	12 Mía Cara	43	3	F	San Marcos	Mimecombe	Azul, M. coloradas, G. blanca
P. P. Cancino	L. Cifuentes E	13 Ninfa	41	3	F	London	Nimphala	Azulino, M. negras, G. azulino y n.

SEGUNDA CARRERA A LAS 9.30—Premio BIZANCIO. — Handicap. —Para animales de 3 años. — Inscripción: $ 20.—Premios: $ 1,000 al 1.o y 100 al 2.o—Distancia: 750 meeros.

PREPARADOR	DUEÑO	NOMBRES	PESO	EDAD	SANGRE	PADRE	MADRE	TRAJE DEL JINETE
F. Peralta	M. Avila	1 Finlandia	53	3	F	Marte II	Hosanna	Azul cruz cr., M. azules, G. crema
P. Rojas	D. Hernández	2 T[illegible]lilla	54	3	15|16	Turín	Rosquilla	Ver. b. y c. ca. M. ver. p can. G| c.
Propietario	P. Polanco	3 Don Gustavo	54	3	1|2	Alanés	Chilena	Azul, M. coloradas, G. blanca
Art. Rodríguez	J. F. Romo	4 Molibdeno	51	3	1|2	Oidor	Chilena	Negra, M. y G. salmón
Propietario	J. Rojas	5 Atlética	50	3	1|2	Huechún	Chilena	Azul est. am. M. azules, G. amar.
E. Cuevas	El Bosque	6 Epping	50	3	F	Olascoaga	Yokohama	Negra faja v., M. n. f. v. G. verde
F. Martin	M. Troncoso	7 B[illegible]rbi	49	3	3|4	Oidor	La Prenda	Azul, M. lacres, G. oro
J. Arluciaga	Las Baleares	8 Tenaza	46	3	3|4	Turín	Prudencia	Ace. y br. e nr., M. acero, G. bronce
S. Silva	B. Moreno	9 Ron	44	3	1|2	Rosicler II	Chilena	Verde nilo, M. y G. verde nilo
A. Donati	Choapa	10 Cochar[illegible]ina	41	3	3|4	Julio César	La Puchoca	Salmón y lacre listado, G. negra
A. Rodríguez	P. Leiva	11 Happy Lass	40	3	1|2	Sea Blaze	Sin anteced.	Lacre, M. blancas, G. lacre

TERCERA CARRERA A LAS 10.00.—Premio BARRICADA. — Omnium Handicap. — Inscripción: $ 20. —Premios: $ 1,500 al 1.o y 200 al 2.o Distancia: 1,100 metros

PREPARADOR	DUEÑO	NOMBRES	PESO	EDAD	SANGRE	PADRE	MADRE	TRAJE DEL JINETE
Propietario	F. Peralta	1 Mackenzie	62	4	F	Rolando II	Marcelle	Rosada cue. v., M. rosadas G. v.
P. P. Cancino	Tally Ho.	2 Personaje	55	5	F	Key West	May Rose II	Blanco y lacre e nruedas, G. azul
J. Rojas	Indígena	3 Longo	53	5	15|16	Leonardo	Josiana	Morada, M. moradas, G. oro
D. Galaz	D. Petit	4 Deshabillé	52	4	F	Duc d'Albe	Chalana	Naranja, M. naranja, G. azul
A. Donati	Fibro	5 Colón	51	5	F	Etolo	Kirry	Negra. M neg. y lila en r., G. lila
U. Duque	Urbion	6 Nagerino	50	3	53|64	Etolo	Meva	Salmón, M. y G. verde
A. Huerta	M. Henríquez	7 Catilina	50	4	F	Constant	Dapper	C. d ev. y o. e nr., M. oro, G. oro
S. Avila	E. Carvacho	8 Elda	48	5	7|8	Le Rappel	Pirouette	Verde, M. verde br. sal. G. café
A. Zúñiga	Veleta	9 Guaraña	43	4	F	Etolo	Elsa	Paja y m. en r. M. paj aG. mor.
F. Villa	Vizcaya	10 Fumée	45	5	F	Eclair II	Yolanda	Azul obscuro, M. az. obs., G. solf.
L. A. Ramírez	Titán	11 Cadeneta	44	5	F	Orán	Skyline	Verde, M. verdes, G. café
A. Zúñiga	San Vicente	12 Vallenar	44	3	F	Pioneer	Lady Love	Morada, f. oro, M. y G. oro
A. Allen	R. Demarchi	13 Teruca	43	4	F	Burlesco	Bellaria	Morada y b. en r., M. y G. lacre
S. González	G. Mujica	14 Roxana	42	3	31|32	Posseur	Mostaza	Negra faja oro, M. v. f. oro, G. oro
E. Cuevas	El Bosque	15 Encanto	40	4	F	Melbourne	Gioconda II	Negra f. v., M. n. f. v. G. verde

CUARTA CARRERA A LAS 10.30. —Premio BIO-BIO. — Omnium Handicap —Inscripción: $ 30. —Premios: $ 2,500 al 1.o y $ 30 0al 2.o—Distancia: 1,900 metros

PREPARADOR	DUEÑO	NOMBRES	PESO	EDAD	SANGRE	PADRE	MADRE	TRAJE DEL JINETE
Propietario	L. Araya	1 Pérfido	61	6	1|2	Le Rappel	Sin anteced.	Lacre, M. moradas, G. morada
Propietario	F. Peralta	2 Baldramina	60	6	F	Barsac	Berta	Rosada p. c. v., M. ros. p. v., G. v.
Propietario	L. A. Benítez	3 Bahía	53	6	F	Rolando II	Dapper	Lacre, M violeta, G. lacre
Propietario	S. González	4 Balaclava	51	6	F	Jou Jou	Camarro	Verde M. oro br. v., G. oro
F. Martin	M. Troncoso	5 Oregón	50	5	1|2	Oidor	Sin anteced.	Azul, M. lacres, G. oro
F. Martin	M. Troncoso	6 Duelo	49	5	1|2	Oidor	Chilena	Los mismos con banda
J. Cuevas	Espoir	7 Erin	45	3	F	Pioneer	Conservatory	Amarilla, M. azules, G. azul coc. o.
L. A. Ramírez	Los Aliados	8 Tucano	42	5	7|8	Turín	Euskara	Azul eléc. M. solf. G. azul eléc.
A. Allen	F. Kojakorie	9 Tiradente	43	3	15|16	Filipo	Inmortelle	Paja M. y G. paja

QUINTA CARRERA A LAS 11.00— Premio BIANTE. — Handicap. —Para hacks. — Inscripción: $ 15.—Premios: $ 800 al 1.o y 100 al 2.o—Distancia: 900 metros

PREPARADOR	DUEÑO	NOMBRES	PESO	EDAD	SANGRE	PADRE	MADRE	TRAJE DEL JINETE
J. Rojas	A. B. C.	1 Angina	64	E	1|2	Almendro	Sin anteced.	Colorada M. y G. negra
J. Rojas	E. Cifuentes	2 Así sí	57	5	1|2	Fío	Chilena	Oro cruz ne. M. y G. oro
Propietario	P. Polanco	3 Don Gustavo	57	3	1|2	Alanés	Chilena	Azul, M. coloradas G. blanca
E. Urbina	M. Henríquez	4 Carboncillo	56	3	1|2	Ogro	Chilena	C. de v. y e no en r. M. y G. oro
Art. Rodríguez	J. F. Romo	5 Molibdeno	54	3	1|2	Oidor	Chilena	Negra, M. y G. salmón
Propietario	J. Rojas	6 Gregorita	53	5	1|3	Vite	Chilena	Azul est. am. M. azules, G. amar.
S. González	V. M. Herrera	7 Yaquil	52	4	31|32	Lord Bobs	Hebe II	Acero v. y bra. negros G. negra
D. López	F. Bravo	8 Macacho	52	6	7|8	Pic me up	Troika	Blanca, M. negras, G. granate
A. Huerta	R. Moreno	9 Sebastiana	51	7	15|16	Billy Boy	Seabeach	Amarilla, M. gran. l. amar. G. neg.
J. Arluciaga	Las Baleares	10 T[illegible]maza	49	3	3|4	Turín	Prudencia	Ace. y br. en r., M acero, G. bron-
M. Godoy	J. M. Quijada	11 Achibueno	48	E	1|2	Alanés	Chilena	Azul y lacre en ruedas
M. Collao	S. Castillo	12 Dresden	47	4	1|2	Abismo	Chilena	Azul y am. a c. M. amarillas G. az.
A. Zúñiga	H. Fleureau	13 Tucapel	45	E	1|2	Oidor	Chilena	Lacre y oro e nruedas G. oro
Propietario	M. Rojas S.	14 Novicia	44	4	3|4	Edecán	Calumniadora	Morada M. verdes, G verde
L. A. Ramírez	Popeta	15 Etervina	44	3	F	Jerjes II	Casquivana	Morada M y G blanca
C. de la Cerda	G. de la Cerda	16 Alpino	40	5	15|16	Pirapó	Yola	Rosa seca l. a. M. [illegible]

SEXTA CARRERA A LAS 11.30.— Premio BEBE. —Omnium Handicap —Inscripción: $ 20. — Premios: $ 1,500 al 1.o y 200 al 2.o — Distancia: 1,100 metros

PREPARADOR	DUEÑO	NOMBRES	PESO	EDAD	SANGRE	PADRE	MADRE	TRAJE DEL JINETE
A. Zúñiga	Chandler	1 Furiana	59	5	F	L'Aiglon	Fricka	Solf. cruz bl. M. solf. G. solferina
E. Polanco	Vizcaya	2 Foquita	56	6	F	Barsac	Estrella II	Azul obscuro M az. obsc. G solf.
S. González	Chacabuco	3 Plumilla	53	6	F	Billy Boy	Instant	Colorada, M. azules, G. blanca
S. Rojas	I. B. Ramírez	4 Rasputin	51	3	7|8	Rob Roy III	Clepia	Azul y ner l. M. azules p. y G. n.
C. Ruz	J. J. Munita	5 Fagra	51	4	7|8	Alanés	Sfax	Bronce, M. solf br. br G. solf.
F. Peralta	M. Avila	6 Finlandia	50	3	F	Marte II	Hosanna	Azul cr. cr., M. azules, G. crema
E. Molina	L. Valle	7 Brest	47	3	F	Pioneer	Macora	Salmón lun. negros, G. blanca
Propietario	C. A. Gómez	8 Dual	46	5	15|16	Burlesco	Anunciadora	Verde M. blancas, G. verde
F. Peralta	L. Schenone	9 L[illegible]slo	44	6	3|4	Altanero	Pavía	Cereza, M. azules G. azul
E. 2.o Soto	Alcázar	10 Andanza	43	4	127|128	Alcázar	Glenatura	Acero, alam. la M. acero, G. lac.
U. Duque	Urbion	11 Compiegne	42	5	F	Marte II	Corteiada	Salmón. M. verdes, G. verde
A. Zúñiga	Film	12 Daintie Lassie	40	4	F	Pioneer	Allegiance	Bl. y neg. a c., M. y G. lacres

INFORMACIONES COMERCIALES, INDUSTRIALES Y AGRICOLAS

LA SEMANA BURSATIL

Títulos transados durante la semana

Bancos. — Chile, Santiago, Hipotecario y Nacional.

Salitreras.—Antofagasta.

Ganaderas.—Tierra del Fuego.

Mineras. — Llallagua, Caylloma, Marta de pago, Marta liberadas, Lota y Coronel, Tocopilla, Totoral, Demasías, Lebu, San José de Oruro y Disputada.

Industriales. — Gas de Santiago, Telégrafo Comercial, Malvoa, Viñas, Vidrios y Electricidad.

Diversas.—Club Hípico.

Petrolíferas. — Nacional de Petróleos.

Bonos. —Caja 8-1, 7-1, 6-1%; Hipotecario 8-1%, Garantizador 8-7% y Municipalidad privilegiados, Abril 8.

VALOR DE LO OPERADO EN ACCIONES

Lunes	853,145.30
Martes	776,102.40
Miércoles	1,254,737.50
Jueves	1,090,263.08
Viernes	2,406,086.80
	6,375,586.59

VALOR DE LO OPERADO EN BONOS

Lunes	250,670.44
Martes	164,780.00
Miércoles	150,120.40
Jueves	127,090.60
Viernes	1,066,909.69
	1,759,[illegible]

FLUCTUACIONES

SUBIERON

BONOS

Hipotecario 7-1%, de 85½ a 87.

BANCOS

Chile, de 185 a 189.50.
Hipotecario de Chile, de 610 a 630.
Nacional, de 60 a 60½.

MINERAS

Araca, de 40 a 40½.
Caylloma, de 5⅝ a 5¾.
Disputada, de 15½ a 17½.
Llallagua, de 180 a 210.
Marta de pago, de 5½ a 6½.
Marta liberadas, de 9⅝ a 10.
Tres Puntas, de 5¼ a 5½.
Tocopilla, de 27 a 27½.
Totoral, de 6 a 7.

SALITRERAS

Antofagasta, de 146 a 151½.
Galicia, de 29½ a 33.
Lastenia, de 44 a 48.
Loa, de 79½ a 80.

GANADERAS

Tierra del Fuego, de 59 a 64.

SEGUROS

Mundial, de 95 a 112.

INDUSTRIALES

Electricidad, de 111 a 117.
Gas de Valparaíso, de 81 a 82½.
San Bernardo, de 140 a 145.
Viñas, de 38½ a 40.

PETROLIFERAS

Nacional de Petróleos, de 0.70 a 0.85.

BAJARON

BONOS

Caja 61-%, de 83 a 82.
Caja 7-1%, de 90 a 89½.
Garantizador 8%, de 78½ a 77½.
Municipalidad, Abril 8, de 82 a 85.

BANCOS

Español, de 176 a 173.

MINERAS

Gatico, de 9½ a 9.
Lebu, de 80 a 78.
Monte Blanco, de 7 a 4½.
San José de Oruro, de 6¾ a 3.

SALITRERAS

Agua Santa, de 205 a 175.
Boquete, de 9 a 7½.

SEGUROS

Chilena Consolidada, de 75 a 72.

INDUSTRIALES

Cervezas, de 37 a 38.
Gas de Santiago, de 109 a 106.
Industrial, de 27 a 26½.
Vapores, de 182 a 181.

DIVERSAS

Club Hípico, de 6,400 a 6,000.
Club Viña, de 440 a 420.

EL ESTAÑO DURANTE LA SEMANA

Lunes. — No se recibió cotización.

Martes. — £ 200.0.0 contado, £ 205.15.0 plazo.

Miércoles. — £ 200.0.0 contado, £ 206.0.0 plazo.

Jueves. — £ 207.0.0 contado, £ 213.0.0 plazo.

Viernes. — No se recibió cotización.

El Viernes de la pasada semana cerró a £ 198.0.0 al contado y £ 205.0.0 a plazo, subiendo £ 9.0.0 al contado y £ 7.0.0 a plazo.

EL COBRE DURANTE LA SEMANA

Lunes.— oN se recibió cotización.

Martes. — £ 71.0.0 contado, £ 73.0.0 plazo.

Miércoles. — £ 70.10.0 contado, 72.5.0 plazo.

Jueves. — £ 72.0.0 contado, £ 73.5.0 plazo.

Viernes. — No se recibió cotización.

El Viernes de la pasada semana cerró a £ 72.5.0 al contado y £ 73.0.0 a plazo, bajando £ 0.5.0 al contado y subiendo £ 0.5.0 a plazo.

EL ORO DE 18 DURANTE LA SEMANA

Lunes

1.a rueda. — Vendedor, 103.50; comprador 103.

2.a rueda. — Vendedor, 104.50; comprador, 104.30.

Martes

1.a rueda. — Vendedor, 106; comprador, 105.50.

2.a rueda. — Vendedor, 109; comprador, 108.50.

Miércoles

1.a rueda. — Vendedor, 111.50; comprador, 111.20.

2.a rueda. — Vendedor, 110; comprador, 109.50.

Jueves

1.a rueda. — Vendedor, 108.50; comprador, 108.

2.a rueda. — Vendedor, 108; comprador 107.50.

Viernes

1.a rueda. — Vendedor, 109; comprador, 109.

2.a rueda. — Vendedor, 105; comprador 103.50.

REVISTA COMERCIAL DE PRODUCTOS Y FRUTOS DEL PAIS

(Especial para LA NACION de Santiago)

El mercado no ha manifestado reacción durante la semana, manteniéndose deprimido por falta de órdenes del exterior.

Tristes recuerdos dejará el año que termina a los agricultores y comerciantes de productos en general, porque el movimiento ha sido tan limitado durante los doce meses, que ha deprimido el mercado a tal que la cosecha del año está en bodegas y en las haciendas yos dueños sostienen sus precios tos en la esperanza que mejo situación, lo que no ocurrirá luego.

Durante la semana, se han tuado algunos embarques de jas, frejoles, cebada y cueros.

PRECIOS PUESTOS EN CA VALPARAISO

Arvejas petit-pois.—Ha teni guna demanda en el sur. Aq existencias están intactas en b por falta de demanda. Los p se mantienen flojos. Cotizo:

EL CAMBIO INTERNACIONAL DURANTE EL AÑO 1920

	Abrió	Cerró	Tipo más alto	Tipo más bajo
MES	Vend.	Vend.	Vend.	Vend.
Enero	13 7/16	14 29/32	14 29/32	12 9/32
Febrero	14 29/32	14 31/32	16 1/8	14 11/32
Marzo	14 27/32	13 15/16	14 29/32	13 1/16
Abril	13 23/32	13 3/16	13 23/32	11 5/8
Mayo	12 9/32	11 7/8	12 17/32	11 21/32
Junio	11 7/8	13 3/32	13 3/16	10 15/16
Julio	13 1/32	11 1/4	13 1/32	10 31/32
Agosto	11 7/16	12 1/8	12 19/32	11 23/32
Setiembre	12 1/8	11 3/16	12 9/32	10 25/32
Octubre	11 1/32	10 7/32	11 1/16	10 7/32
Noviembre	10 3/32	9 9/16	10 1/8	9 1/2
Diciembre	9 23/32	9 11/32	10 3/32	9 3/16

EL ORO DE 18 d. DURANTE EL AÑO 1920

	Abrió	Cerró	Tipo más alto	Tipo más bajo
MES	Vend.	Vend.	Vend.	Vend.
Enero	87.50	83.30	91	77
Febrero	78.50	82	91.20	76
Marzo	81.80	73.50	85	73.50
Abril	73.50	77.50	81.50	71
Mayo	75.50	82.50	86	75.50
Junio	82.50	73.50	87	71.50
Julio	75.50	94	94	75.20
Agosto	93	90.20	93	82
Setiembre	89	95	94.60	87
Octubre	97.70	106.50	106.50	94
Noviembre	107	114.50	122.80	105
Diciembre	111	109	111.50	101.80

ESTAÑO DURANTE EL AÑO 1920

MES	ABRIO Contado	ABRIO Plazo	CERRO Contado	CERRO Plazo	SUBIO Contado	SUBIO Plazo	BAJO Contado	BAJO Plazo
Enero	347.10.0	349.10.0	383.15.0	383.15.0	38.5.0	34. 5.0		
Febrero	383. 5.0	383.10.0	399. 0.0	402. 0.0	15.5.0	18. 5.0		
Marzo	403. 0.0	406. 5.0	348. 0.0	348. 0.0			51. 0.0	54. 0.0
Abril	351.10.0	351.10.0	345. 0.0	348. 0.0			3. 0.0	3.15.0
Mayo	345. 0.0	344.10.0	274.10.0	344. 5.0			70.10.0	64. 5.0
Junio	272.10.0	279.10.0	246.10.0	280. 0.0			28.10.0	29. 0.0
Julio	249.10.0	254. 0.0	268. 5.0 5.0	251. 0.0 273. 5.0	22.5.0	22. 5.0		
Agosto	273. 0.0	278. 0.0	272. 0.0	279. 0.0	3.5.0	5.15.0		
Setiembre	268.10.0	276. 0.0	268.				4. 0.0	5. 0.0
Octubre	271.10.0	276.10.0	267. 5.0	269.10.0			0.15.0	4.10.0
Noviembre	266.10.0	267.10.0	207.10.0	212. 0.0			59.15.0	57.10.0
Diciembre	208.15.0	213.15.0	207. 0.0	212. 0.0			0.10.0	

COBRE DURANTE EL AÑO 1920

MES	ABRIO Contado	ABRIO Plazo	CERRO Contado	CERRO Plazo	SUBIO Contado	SUBIO Plazo	BAJO Contado	BAJO Plazo
Enero	116. 0.6	118. 5.0	120. 0.0	121.10.0	4. 0.0	3. 5.0		
Febrero	118.17.6	120.12.6	120. 5.0	122.15.0	0. 5.0	1. 5.0		
Marzo	120. 5.0	122.15.0	107. 5.0	110.10.0			13. 0.0	12. 5.0
Abril	108. 0.0	111. 0.0	101.15.0	104. 5.0			5.10.0	6. 5.0
Mayo	102. 0.0	104.15.0	95. 0.0	98.10.0			6.15.0	5.15.0
Junio	96. 5.0	98.10.0	86.10.0	89. 0.0			8.10.0	9.10.0
Julio	87. 0.0	89.10.0	92. 5.0	94.10.0	5.15.0	5.10.0		
Agosto	92.10.0	94.15.0	95. 0.0	96. 5.0	2.15.0	1.15.0		
Setiembre	95. 0.0	96. 5.0	94. 5.0	95. 5.0			0.15.0	1. 0.0
Octubre	94. 5.0	95.10.0	89. 0.0	88.16.0			5. 5.0	6.15.0
Noviembre	91. 0.0	88.15.0	75. 5.0	75.15.0			13.15.0	12.15.0
Diciembre	76.15.0	77. 5.0	72. 0.0	73. 5.0			3. 5.0	2.10.0

DIFERENCIAS DE PRECIOS QUE EXPERIMENTARON VALORES, COMPARANDO EL PRECIO DE CIERRE DE DE DICIEMBRE DE 1919 CON EL 31 DE DICIEM 1920

Títulos	1919	1920	Diferencia a favor de 1919
BONOS			
Caja 6-1	87	82	5
Caja 6-2	91	82½	8½
Caja 7-1	93½	89½	10
Caja 7-2	100	92	8
Caja 8-1	100¾	98	4¼
Caja 8-2	100¾	96½	3¾
Garantizador 6	94	91	3
Garantizador 7	82½	68½	14
Garantizador 8	98	77½	11½
Hipotecario 7-1	98	87	6
Hipotecario 7-2	94	87	7
Hipotecario 8-1	100¼	94	6¼
Hipotecario 8-2	100	84½	15½
Hipotecario Valparaíso 8	100¾	98½	7¼
Municipalidad, Dic. 8	97	92½	4½
Nacional 7-1	93¾	87	6¼
Nacional 8-1	99	92	7
BANCOS			
Chile	213	189½	23½
Español	198	173	25
Francés	68	57½	10½
Garantizador de Valores	15	17	
Hipotecario de Chile	730	630	100
Hipotecario Nacional	107	88	19
Ind. y Comercio	28½	20	8½
Nacional	62	60½	1½
Popular	128	127	1
Santiago	161	139	22
Italiano	60	24½	35½
MINERAS			
Antequera	3½	1½	2
Araca	77	40½	36.50
Caylloma	20¾	5⅝	15⅝
Colquiri	3¼	2¼	1
Coronel	8	5	3
Chañarcillo	60	10¾	49¾
Choleas	19½	8	11½
Demasías	27½	17	10½
Disputada	31	17½	13.50
Gatico	43¼	9	34¼
Huanuni	137	41	96
Llallagua	490½	210	280½
Mañi	155	178	
Monte Blanco	12	4½	7½
Oruro	47	19	28
Pargas	29½	23	6½
Pintados	4½	2	2½
San Bartolo	57	15	42
Santa Rita	11	5	6
Taltal	25	10	15
Totoral	44¾	7	37¾
Vacas	8	3½	4½
SALITRERAS			
Antofagasta	208	151½	56½
Agua Santa	200	175	25
Chilena	31	28	3
Castilla	11	17¾	
Lastenia	67	48	19
Los	76	80	
GANADERAS			
Tierra del Fuego	116	64	46
Vallenar	56½	55	1½
Anglo Ch. Pastoril	14	5½	8½
Gente Grande	103	80	23
Laguna Blanca	120	65	55
INDUSTRIALES			
Austral	1⅞	1¼	⅝
Buques	58	50	38
Cerves	68	92	
Cemento Melón	44	27	17
Chebos	85	60	25
Gas Valparaíso	120	82½	37½
Gas Santiago	109	106	3
Laboratorio Chile	88	60	28
Peuco	69	39½	29½
San Bernardo	126	145	
Tabacos	87	80	7
Tattersall	176	152	24
Telégrafo Comercial	47	50	
Transportes Unidos	40	32	8
Vidrios	240	120	120
Viñas	140	49	100
VARIAS			
Bolsa de Comercio	200000	130000	70000
Bolsa de Corredores	300000	210000	90000

PRECIOS MAS ALTOS Y BAJOS OBTENIDOS EN RUEDA DE LOS TITULOS DE MAYOR MOVIMIENTO, DURANTE LOS 12 MESES DE 1920

	Banco Chile		Banco Nacional		Lota y Coronel		Caylloma		Tocopilla		Gatico	
	Altos	Bajos	Altos	Bajos	Altos	Bajos	Altos	Bajos	Altos	Bajos	Altos	Bajos
Enero	216	198	64 1/2	60 1/2	250	230	22 1/2	19			45	41
Febrero	210	192	61	54	225	185	21 1/2	15 3/4	58 1/2	50	43 3/4	33
Marzo	202	198	56	54	75	63 1/2	17 1/2	12 3/8	49	37	35 1/2	24
Abril	200	196	56	54	74	70	15	12 1/2	36	32	24	20
Mayo	198	194	56 1/2	54 1/2	72	60 1/2	13 1/4	10 1/2	45	28	25	19
Junio	201	193	56 1/2	56	63	56 1/2	10	8 3/4	40	35	20 1/2	19 1/2
Julio	195	185	56	43	63 1/2	56 1/2	9 3/4	7 7/8	43 1/2	36 1/2	18	17
Agosto	193	186	52 1/2	48 3/4	61 1/2	58	10 1/2	8	40 1/2	38 1/2	17 1/2	15 1/2
Setiembre	195 1/2	193	63	60	60 3/4	58	7 1/4	6 1/2	41	37	15	14
Octubre	194 1/2	188	62	60	72 1/2	58 1/2	12	7 3/4	47	40	14 3/4	14
Noviembre	200	193 3/4	62	60 3/4	70 3/4	63 1/2	9 1/2	7	41 3/4	35 1/4	13 1/4	18
Diciembre	196	185	61	60	65 3/4	54	7 1/4	5	30	26	16 3/4	9

	Huanuni		Llallagua		Mañi		Lebu		Totoral		Antofagasta		Los
	Altos	Bajos	Altos	Bajos	Altos	Bajos	Altos	Bajos	Altos	Bajos	Altos	Bajos	Altos
Enero	145 1/2	134	549	487 1/2	156	136			47	37	250	206	128 1/2
Febrero	127	117	529	439	148	148			41	37 1/2	245 1/2	214	123
Marzo	112	80	469	350					37 3/4	29 1/2	228	200	110
Abril	91	85	377 1/2	274	113	108	96	81	32 1/2	25	216 1/2	198	112 1/2
Mayo	89	78	310	244	130	118	90	83	29	22 3/4	206 1/2	193 1/2	110
Junio	72 1/2	54 1/2	286	248	128	120			25	20	238 1/2	190	132
Julio	64	50	255	172	120	120	81 1/2	80	26	18	231	187 1/2	128
Agosto	65	53	226 1/2	186	175	175	88	76	22	16	226 1/2	200	127
Setiembre	62	48	237	180	175	170	87 1/2	81	22	17 1/2	211	189 1/2	121 1/2
Octubre	71 1/2	60	308	211	182	170	95	80	16 1/2	15 1/2	202	175 1/2	
Noviembre	54	46	298	180	186	173	92 1/2	88	9 1/2	7 1/2	189	156 1/2	90
Diciembre	49	49	218	176	186	180	85	78	5	4.50	166 1/2	145	90

	T. del Fuego		Refin. de Viña		Cemento Melón		Electricidad Ind.		Vidrios		Gas de Stgo.	
	Altos	Bajos	Altos	Bajos	Altos	Bajos	Altos	Bajos	Altos	Bajos	Altos	Bajos
Enero	131 1/2	116	74	68	45	43 3/4	114	105	245	253	103	102
Febrero	107	107	68	63.50	41	32 3/4	115	110	245	230	103	100
Marzo	105	91	66 3/4	62 1/2	34	31 1/2	102	100	185	150	102	100
Abril	105	100	64	60	32 1/2	31	104	102	138	138	102	101
Mayo	106	101	61 1/4	57 1/2	32	31	115	102	125	120	106 1/2	101
Junio	101	95	61	55	31	28	115	110	150	150	107	105
Julio	94.50	91	60	52	31	27 5/8	110	100	135	185	108	105
Agosto	97	92	53 3/4	48	28 1/2	27 3/4	104	102	135	126	106	101
Setiembre	96	80	50	46	27 1/2	27 1/2	110	108	120	120	104	100
Octubre	83	73 1/2	50	43	31 1/2	28 1/2	120	107			106 1/2	101
Noviembre	78.50	72	47	40	33	29	120	120			109 1/2	101
Diciembre	71 1/2	59	41	30	27	25.50	119	104	120	107	110	103 3/4

	Malvoa		Vapores		Petróleos		Caja 8-1		Caja 7-1		Hip. 8-1		Gdor. 8
	Altos	Bajos	Altos	Bajos	Altos	Bajos	Altos	Bajos	Altos	Bajos	Altos	Bajos	Altos
Enero	37 1/2	32 1/2	230	230			101 3/4	101	101 3/4	94 3/4	102 1/4	100 1/2	85
Febrero	35	32	218	218			101 1/2	100	94 1/2	90 1/4	102 1/2	100 3/4	87 1/2
Marzo	33 3/4	28	230	230			102 3/4	100	94	91 1/4	101 3/4	100 1/4	85 1/2
Abril	29 3/4	27 1/2	223	222	3.40	2.35	101 1/2	100 1/4	92 1/4	90	96 1/2	95 3/4	84
Mayo	32 1/2	28			3.10	2.80	102 1/2	100 3/8	94	92	97 3/4	96	84
Junio	32	28 1/2	222	220	3.10	2.90	102 1/2	101	96	93.25	99 1/2	97 1/2	84 1/2
Julio	33 3/4	29 1/2	213	210	3.10	2.60	101 1/2	98 7/8	97 1/2	89 3/4	99	97 1/4	86
Agosto	31	26 1/2	216	216	3.20	2.60	100 3/4	99 3/4	90 1/2	89 3/4	99	97 7/8	83
Setiembre	26	24 3/4	218	202	2.64	1.70	100 1/2	99 1/4	93	90	100	95.50	84
Octubre	25	24 1/2	220	216	2.48	1	101 1/4	99	93 1/2	90	98	94	90
Noviembre	24	21 1/2	220	216	1.37	0.70	101 1/4	99 1/8	92	89	95	94 1/2	83 1/2
Diciembre	23	20	207	207	0.98	0.80	101 1/2	99	93	88 3/4	94 1/4	93 1/2	83

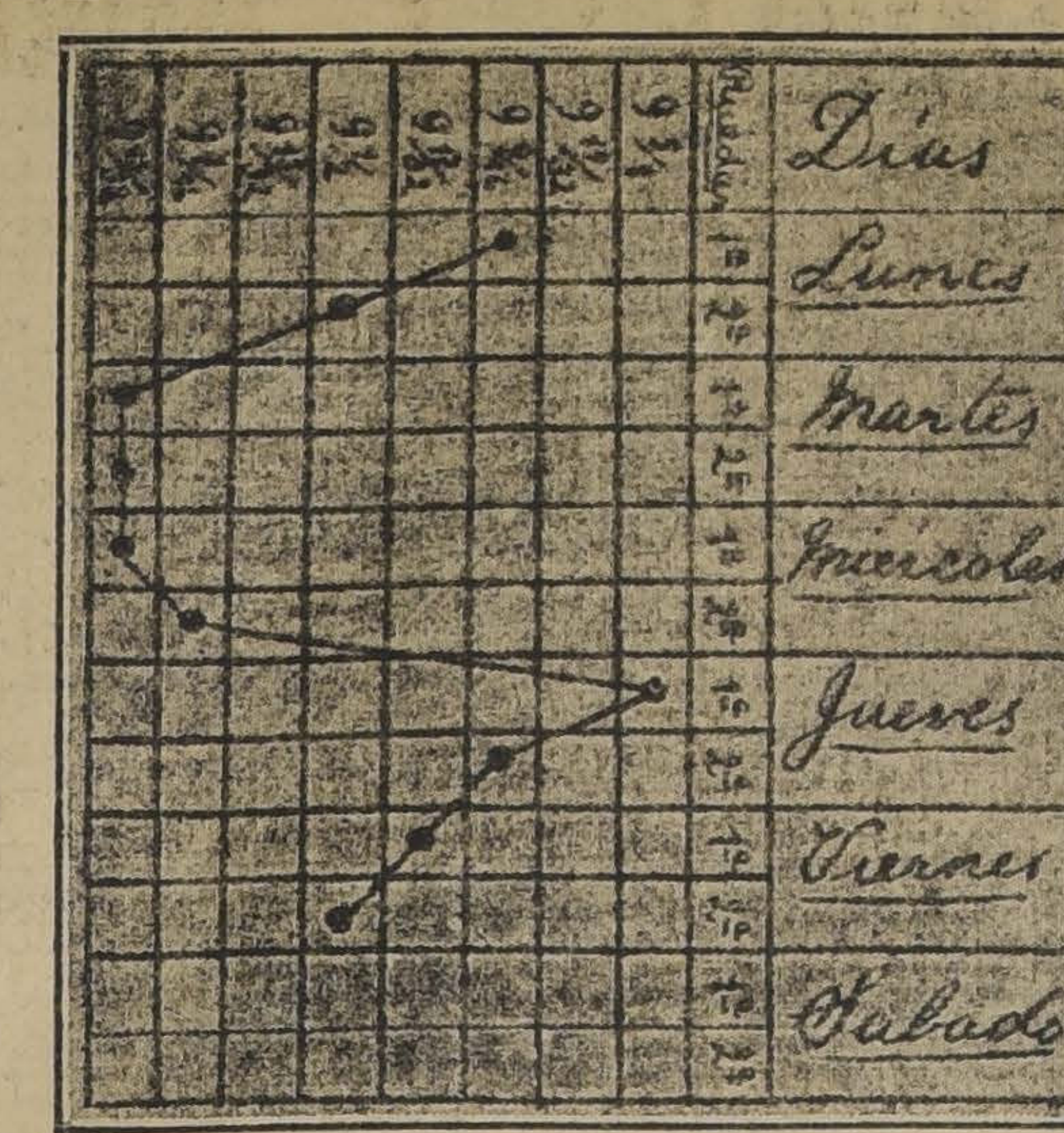

GRAFICO DEL CAMBIO INTERNACIONAL DESDE EL 27 DE DICIEMBRE DE 1920 AL 1.o DE ENERO DE 1921

ls sanas, a $ 20 los 100 kilos; pidas, a $ 14 id.

Avena.—Sin alteración que anotar sus precios. Cotizo: $ 15 los 100 os a bordo en Talcahuano.

Cebada.—Las existencias son escasas y la nueva cosecha aún no entra mercado. En el vapor "México" se ibarcaron 8,938 sacos para Liverpool. Cotizo: $ 20 los 100 kilos de la eva cosecha.

Frejoles.—Sigue la absoluta falta demanda del exterior, lo que hace antener los precios flojos y muy jos. Cotizo: Caballeros, a $ 20 los 0 kilos.

Coscorrones, a $ 25 los 100 kilos.

Triguitos, a $ 19 los 100 kilos.

Burritos, a $ 26 los 100 kilos.

Frejoles pallares, a $ 25 los 100 los.

Frejoles bayos, fluctúan entre 35 40 pesos los 100 kilos.

Harinas.—Han llegado al mercado portantes partidas de harina de indro de primera clase, lo que ha luido en los precios que han bajado. Cotizo: $ 25 los 46 kilos.

Lana.—En vista que no hay interés por el artículo, los precios han jado. Cotizo: $ 40 los 46 kilos lana ino mestiza, enfardada.

Lentejas.—Se han embarcado alnas partidas para Nueva York y Havre. Ya están entrando al mercado las de la nueva cosecha, que estima será bastante buena. Coso: $ 56 los 100 kilos.

Maíz amarillo.—Los precios han jado en conformidad a la escasa manda. Cotizo: $ 25 los 100 kilos.

Miel de abejas.—Se principian a recer de la nueva recolección, al ecio de $ 25 los 46 kilos.

Papas.—El precio ha bajado. Coti: $ 19 el saco puesto en Barón, por rros completos.

Quillay.—No se conocen embarles para el extranjero. El precio los 46 kilos, es de $ 25.

Trigo blanco.—El de la cosecha, ofrece puesto en las estaciones de ocedencia, a $ 40 los 100 kilos sin co.

Se ha vendido un pequeño cargamento de 3,000 toneladas de la nue cosecha para Liverpool, al precio le fluctúa alrededor de $ 40 los 100 los con entrega en la cosecha Maro Abril.

Trigo candeal.—La nueva cosecha rdará algunas semanas en entrar. redondo fino queda puesto en esciones, a $ 45 los 100 kilos.

EXPORTACION

Durante la semana, se han efectuado los siguientes embarques por vía marítima de artículos para la exportación:

Cebada: 8,898 sacos en vapor "México" a Liverpool.

Frejoles: 600 sacos por "Ansaldo San Giorgio", a Barcelona.

30 sacos por el "Derblay", a San Francisco.

Lentejas: 400 sacos por el "Honduras" a El Havre.

168 sacos por el "Santa Ana", a Nueva York.

Ajos: 250 cajones por el vapor "Ebro", a Cuba.

Semilla de cáñamo: 281 sacos por el vapor "México" a Liverpool.

Semilla de trébol: 1,200 sacos por vapor "México", a id.

Cola: 400 sacos por el "Santa Ana" a Nueva York.

Fideos: 200 cajones por el id. a Callao.

Legumbres: 100 cajones por el id. a Callao.

Cobre: 1,407 barras por el "Santa Ana", a Nueva York.

3,447 barras por el "Ralwhaite", a Baltimore.

Cueros: 500 sacos por el vapor "Honduras" a El Havre.

AGUSTIN GAZITUA.

Corredor de Comercio, establecido el año 1898. Agente general de las Solfataras de Tacora en Valparaíso. —Oficina: calle Blanco 944. Casilla 291. Teléfono Inglés 950.—Dirección telegráfica: "Gazitúa".

Valparaíso, 31 de Diciembre de 1920.

VIDA OBRERA

LAS INSTITUCIONES OBRERAS Y EL AÑO NUEVO

A múltiples y simpáticas manifestaciones ha dado lugar entre los gremios obreros la celebración del Año Nuevo.

Estas fiestas, que se han caracterizado por un sello de ostensible cultura y buen gusto, han dejado de relieve el progreso alcanzado por las diversas instituciones obreras de la capital.

Son muchos los centros federados obreros que en el día de ayer continuaron desarrollando el programa confeccionado especialmente para conmemorar esta tradicional fiesta. En todos ellos se notó inusitado entusiasmo y alegría, dando motivo al cumplimiento de dichos programas, a escenas de marcado regocijo.

En algunos centros filarmónicos se desarrollaron animados bailes que se prolongaron hasta altas horas de la madrugada.

Así, por ejemplo, en el Centro Recreativo La Ilustración, se efectuó anoche un baile, al cual habían sido invitadas instituciones congéneres, baile que alcanzó un brillante éxito.

Durante esta manifestación, el Directorio, especialmente su presidente, don Juan B. González, prodigó especiales atenciones, tanto a los invitados, como a los socios.

Otra de las manifestaciones efectuadas ayer, que revistió especial simpatía, fué la que el secretario de la Mutual de Comerciantes, señor Daniel Castañeda, ofreció a uno de nuestros redactores.

Además concurrieron a este acto miembros de la institución de la cual es secretario el señor Castañeda.

FEDERACION DE OBREROS DE IMPRENTA.—Hoy Domingo 2, a las 9.30 A. M., se llevará a cabo la anunciada asamblea, a la que tiene el gremio el deber de concurrir, dada la importancia que tiene la entrega de la Dirección al Directorio elegido el Domingo 12 de Diciembre último.

Además de esto, el secretario general dará un detalle de la marcha de la corporación durante el año 1920.

El tesorero hará una reseña del estado financiero de la institución.

Preferente atención ocupará la huelga que sostiene la Federación Gráfica de Valparaíso.

Se recomienda mucho la asistencia.

—Como ha sido costumbre, la tesorería será servida por el señor tesorero durante el desarrollo de la asamblea. Los delegados tienen el deber de dar cuenta de su cometido en cada día de sesión, cuando más tarde.

—A las 10 de la mañana se reunirá la comisión de fiestas a fin de ultimar todo lo relacionado con la matinée del Domingo venidero.

Los compañeros que puedan actuar en el desarrollo del programa, pueden hacerlo presente al presidente de la comisión.

FEDERACION DE PINTORES.—Con numerosa asistencia celebró sesión el Jueves 30, tomando entre otros, los siguientes importantes acuerdos:

Citar a una asamblea amplia para el Domingo 2, con el objeto de tratar el alza de los tranvías y sobre el Comité Pro Presos.

Se acordó hacer presente que en todo momento han sido ayudados los presos por cuestiones sociales, habiendo sido ayudados también los señores Vidal y Alarcón a pesar de que cuando fueron arrastrados a la cárcel se encontraban fuera de la institución.

La asamblea de hoy es por demás interesante. Local: San Francisco 670.

CENTRO RECREATIVO "FEDERACION INSTRUCTIVA OBRERA".—Como hemos anunciado, esta noche en el intermedio del baile familiar se bailará el desafío concertado entre los señores Oscar Desplane y señor Luis Reyes, de One-Step, por competencia. Formarán el tribunal para declarar al vencedor los siguientes señores: Juan Fco. Castillo, Guillermo Kergall y señor Antonio Ruiz, personas que han sido designadas por los mismos competidores. El curso del baile será siempre el de mayor atracción en vista de las características de gran adelanto que ha tomado el Centro en la modernización de los bailes. Mañana, la clase especial que se ha estado dando a los socios atrasados con el fin de que puedan tomar parte en los concursos internos que entrarán en el programa de celebración de nuestro aniversario social que será el 22 y 23 del presente.

CONSEJO FEDERAL N.o 31.—Con motivo de la recepción del Año Nuevo ha acordado celebrar un baile general que se llevará a efecto el 2 de Diciembre, a las 9 1|2 P. M., para lo cual hay invitadas varias señoritas. La cuota de entrada es de valor de $ 0.60, con derecho a señorita.

A LAS INSTITUCIONES OBRERAS.—Federación de Obreros de Imprenta.—Hoy Domingo, a las 8 1|2 P. M., tendrá lugar una reunión de las delegaciones pro-protesta contra el alza de tarifas de los tranvías. A esta reunión podrán asistir todas las instituciones de carácter obrero y otras que se crean afectadas con el alza; pero se advierte que sólo tendrán derecho a deliberar las personas que presenten poderes autorizados por corporaciones que tengan vida, con el fin de dar a esta justa campaña toda la seriedad que merece, por tratarse de una empresa que está vinculada y controlada por la Administración Local (La Municipalidad), quien está en el deber ineludible de prestar atención honradamente en pro de los intereses del pueblo de Santiago.

CIRCULO "ARTURO PRAT" DE LA UNION NACIONAL.—Reseña de la última sesión ordinaria de Directorio, celebrada el Martes 28 de Diciembre, bajo la presidencia del señor Julio Toledo, y con asistencia de los directores señores Farías, Rodríguez P., Navarro, Guzmán, Rojas, Miranda, Mazuela, Rodríguez Romelio y Elgueta.

Después de leída y aprobada el acta de la última sesión, se dió lectura a dos notas del Consejo Provincial, que pasaron al archivo.

Cuenta.—El señor presidente da cuenta de la inasistencia de los señores Barrantes y Abarca, que habían sido comisionados para asistir a dos reuniones de vital importancia.

La comisión de sport, dió cuenta que se encontraba ya muy próxima la fecha del campeonato atlético y era conveniente que los socios desplegaran la mayor actividad posible en prepararse para el torneo.

Incidentes.—El señor Farías pregunta si fué enviada la nota a la S. de O. de San José, a lo que contestó el señor pro-secretario que ya había sido enviada.

Orden del día.—El señor Rojas continúa en sus observaciones sobre un acuerdo tomado en una junta general pasada, y después de un largo debate se acordó enviar una nota a los directores cada vez que incurrieren en dicho acuerdo.

Después de tomar importantes acuerdos relacionados con la buena marcha de la institución, se levantó la sesión a las 10.50 P. M.

El Directorio del Círculo Arturo Prat, le desea un feliz y próspero año a todos sus asociados y centros congéneres de la capital, durante el que hoy se inicia.

VELADA.—Hoy Domingo 2 de Enero se llevará a efecto una gran velada literario-musical y baile en honor del personal del Depósito Victoria, organizada por el director señor Miguel Molina, tomando parte el Cuadro Carlos Cariola de este Consejo, que pondrá en escena los juguetes cómicos "Como se pide, don Vito", "El Choclo y la Humita", tomando parte el tonadillero a transformación Polo Jorquera; con monólogos cómicos por los compañeros Ayala y Maturana. Local: Victoria 617, Consejo N.o 5.

ATENEO DOMINICAL.—El Centro de Estudios Sociales "Alborada" invita a los trabajadores a una importante reunión cultural que se llevará a efecto hoy Domingo, a las 4 de la tarde, en el salón social, calle Sargento Aldea casi esquina de Arturo Prat. Habrá declamación, conferencia, controversias y canciones proletarias.

UNION GREMIAL DE OBREROS PANADEROS.—Avisa a sus asociados que el salón social de esta institución se trasladó a Porvenir esquina Cuevas.

También se hace extensiva a los señores dueños de panaderías.

SOCIEDAD DE SOCORROS MUTUOS "MANUEL RODRIGUEZ".—Centro Exequiel Vilches.—Como es costumbre, hoy habrá matinée con batalla de serpentinas, de 5 1|2 a 9 P. M.

—En la última sesión del Centro se tomaron los siguientes acuerdos:

1.o Cancelar con los próximos beneficios, todas las cuentas pendientes.

2.o Que el director del cuadro Exequiel Vilches pida la autorización necesaria cada vez que el cuadro sea solicitado por alguna sociedad. Unicamente tienen facultad para dar este permiso el presidente del Centro, el vice-presidente, secretario y el tesorero.

3.o Las clases de los días Martes principiarán a las 9 para terminar a las 11 1|2 P. M., y las matinées se efectuarán de 6 a 9 P. M.

SOCIEDAD DE SOCORROS MUTUOS "MANUEL RODRIGUEZ".—Esta Sociedad, con personería jurídica, fué fundada el 21 de Mayo de 1893. Su lema es: el socorro mutuo, y sus dirigentes han estado siempre pendientes por el bien de la clase trabajadora. Bajo la presidencia de don José Tomás Rojas Vera en el año 1899 fué fundada la Escuela Nocturna para obreros que mantiene esta Sociedad con el nombre de "21 de Mayo". Colaboraron en la fundación los socios don Zenón Torrealba, don Sergio Gallo, don David Basten, don Exequiel Vilches y varios otros socios. El año 1902 se le cambió el nombre a la Escuela de "21 de Mayo" por el de "Exequiel Vilches", en memoria de su fallecimiento y como un recuerdo por los servicios prestados a esta institución.

Los jóvenes que se han educado en esta Escuela y bajo los auspicios de la Sociedad, han formado un Centro que lleva el mismo nombre de la Escuela. Este Centro es educativo y está dividido en varias secciones, siendo las principales la Sección estudiantina, academia literaria, baile y la sección sport. En esta última sección están incluídos todos los juegos tal como el ping-pong, pushimball, box, foot-ball, etc.

La Sociedad Manuel Rodríguez cuenta hoy día con más de 250 socios, entre jubilados, activos y pasivos. En el año 1911 y bajo la presidencia de don Eduardo Guzmán Alvares, se pensó en la necesidad que había en tener un local propio para nuestra institución. El señor Guzmán, desplegando toda su actividad que le caracteriza y ayudado por el Directorio, llevó a la práctica la compra del local que poseemos actualmente en San Francisco 748. A él se le debe que la Sociedad hoy día cuente con un local propio para sus reuniones. Tenemos también mausoleo en el Cementerio General. La situación financiera es bastante buena. Tenemos un servicio de sanidad a cargo de 15 socios con servicio especial para los enfermos, con doctores, dentistas, practicantes y boticas, teniendo especial agrado en reconocer los servicios prestados por los doctores señores Fajardo, don Carlos H. Cortés, don Leonidas Aguirre, don Pedro Rencoret y el doctor Oportot. Tenemos la sucursal N.o 13 de la Biblioteca Nacional, donde los socios pueden solicitar libros. Actualmente está en estudio un proyecto de ensanche del local con el objeto de abrir nuevos cursos para la Escuela.

En Julio del año 1919 se estableció la Administración en la Sociedad, servicio que se hacía sentir para el bien de todos los socios, y al efecto se nombró en propiedad al consocio don Temístocles A. Ibáñez, quien no ha omitido sacrificios por regularizar todos los servicios, y ha dado toda clase de facilidades a los socios para ponerse al día en el pago de sus cuotas. El actual administrador atiende solícitamente a los socios en el cobro de cuotas, órdenes médicas y subsidios.

El Directorio que dirige los destinos actualmente, está vivamente empeñado en regularizar todos los servicios sociales en general, habiéndose ya alcanzado mucho en este sentido y debido al celo desplegado por el actual presidente don Carlos R. Porras.

El señor Porras es uno de los iniciadores que intervinieron para la fundación de esta Sociedad. Ha sido siempre entusiasta y emprendedor, habiendo prestado muy buenos e importantes servicios a la Sociedad en general.

Damos a continuación el Directorio que rige actualmente los destinos de esta Sociedad:

Presidente, don Carlos R. Porras.
Vice-presidente, don Fernando García Ibáñez.
Tesorero, don José M. Romero.
Secretario, don Temístocles A. Ibáñez.
Sub-secretario, don Antonio Garín.
Bibliotecario, don Armando Muñoz.
Directores: don Ismael Acevedo, don Máximo Fajardo, don Desiderio Mella, don Guillermo Brito y don Angel C. Vergara.
Administrador general: don Temístocles A. Ibáñez.

FEDERACION DE PINTORES Y RAMOS SIMILARES EN RESISTENCIA.—Con numerosa asistencia de asambleístas, sesionó el Jueves 30, tomando entre otros los siguientes acuerdos:

Citar a una asamblea amplia para hoy Domingo 2, para tratar la pretendida alza en los tranvías, y sobre el comité pro-presos. Se acordó hacer presente que la Federación ha ayudado en todo momento a los presos por cuestiones sociales, incluyendo a los compañeros Vidal y Alarcón, apesar de encontrarse fuera de la institución, cuando injustamente fueron arrastrados a la Cárcel. Sobre este particular se hará todo lo que esté de nuestra parte para revelar ante la opinión pública la malevolencia de que han sido objeto.

SOCIEDAD "LA UNION NACIONAL".—El Consejo General celebró sesión el 28 del presente. Presidió don Juan Francisco González y asistieron los señores delegados Aránguiz Ernesto, Caro José M., Medina Joaquín, Montero Clovis, Montes G. H. Eduardo, Núñez Francisco, Rosales Eloy, Segovia Aurelio, Soler Juan y el pro-secretario.

Se aprobó el acta de la sesión anterior.

—El Centro Arturo Prat de Puerto Montt envió recibo de la cuota mortuoria pagada a los herederos del ex-socio don Esteban Sotomayor González.

El Centro Concepción pide la aprobación de los nombramientos de director y tesorero. Se aprobó.

El Centro Barón solicita la reincorporación de varios ex-socios. Pasaron los antecedentes a la Comisión de Socorros Mutuos.

Entra después el Consejo a ocuparse de la necesidad de establecer un Círculo de estudios sociales para propaganda, idea que encuentra amplia acogida en los señores delegados, quienes, considerando el asunto de gran importancia para ser estudiado en sus detalles, acordaron que figurara en el primer lugar de la tabla de la próxima sesión, y suspender la que se celebraba a consecuencia de que el Consejo debía ir a despedir al señor Pbdo. don Pedro José Infante que se dirigía a Europa.

Sociedad de Artesanos La Unión.—Sección de Sanidad.—A sesión ordinaria para mañana a las 9 P. M. en el local social Riquelme 859.

Se ruega encarecidamente a los inspectores sanitarios comunales asistir a esta sesión, o mandar por escrito sus cuentas, por ser ésta la última sesión, para preparar la memoria anual.

Centro Santiago.—A junta general ordinaria para hoy Domingo a las 3 1|2 P. M. en el local social.

Se ruega a los miembros del Centro y que deseen tomar parte en el Campeonato Atlético de la Unión Nacional, pasen a inscribirse a la secretaría hoy o mañana de 9 a 10 1|2 P. M., o a la casa del delegado señor Humberto Correa, Bandera 878.

Sociedad Santiago de Z. H. y C.—A junta general para hoy a las 9 A. M.

Sociedad Dueños de Carretelas.—A junta general para hoy a las 3 de la tarde, a fin de elegir el nuevo Directorio para el primer semestre del presente año.

Local: San Francisco, esquina Eyzaguirre.

Sociedad de Inválidos de la Guerra de 1879 y Veteranos del Ejército y Armada.—A junta general extraordinaria para hoy a las 3 P. M., para la recepción del nuevo Directorio y nombramiento de comisiones.

Unión de Elaboradores en Maderas.—A todo el gremio en general de carpinteros, a una reunión amplia, como asimismo, al Consejo N.o 8.

Estudiantina Esmeralda.—A junta general extraordinaria para elegir el nuevo Directorio, hoy a las 9 de la mañana en el local de Bascuñán 642.

Consejo Federal N.o 4.—A junta general para hoy a las 10 A. M. en Santa Rosa 67.

EL GRAN REMEDIO UNIVERSAL

Nitro Ozona, Lowe Weissitog, el único comprobado por medio de la radiografía que cura la tuberculosis (tisis). Pruebas a la vista. Afamado desde 1887. Cura radicalmente cáncer, gangrenas, sífilis, enfermedades hígados, riñones, del estómago, pulmones, bronquitis, faringitis, asmas, hipertrofia, diabetes, albuminaria, reumatismo, hidropesía, debilidad, raquitismo, epilepsia, apoplegía, anemia, catarro intestinal, desintería, apendicitis, peritonitis, almorranas, fístulas, forunculosis, heridas, úlceras, tumores, contusiones, quemaduras, picaduras venenosas, enfermedades piel, sangre, enfermedades secretas. Prodigioso en aneurisma, en enfermedades del corazón, cerebro, vista, espina dorsal, etc. Viruela, peste negra, hemorragia, peste bubónica, tifo, pestes y fiebres en general, son vencidas a las pocas horas con repetidos lavados intestinales y tomas. Igual tratamiento para demás enfermedades. Catecismo Nitro-Ozona, consúltelo todo enfermo, sea cual fuere el mal, encontrará el medio seguro de sanar radicalmente. Remítolo gratis a quien lo pida.

LUIS LOWE

Casilla 882.— Teléfono 1830.— Claras 149.— Santiago.— Droguería Danbe y Boticas principales.

Compañía de Consumidores de Gas de Santiago

TRANSFERENCIA DE ACCIONES

Para llevar a efecto el aumento del capital de la Compañía de Consumidores de Gas de Santiago, acordado en la Junta General de Accionistas, de 11 de Noviembre del año próximo pasado, se avisa a los señores accionistas:

1.o Que durante todo el mes de Enero permanecerá cerrado el Registro de Transferencias de Acciones.

2.o Las acciones que se transen, desde el 1.o de Enero en adelante, no tienen derecho a la nueva emisión y no se dará curso a la transferencia de acciones, sin que, préviamente, declare el vendedor que las acciones que vende, no tiene derecho a la nueva emisión. El comprador a su vez deberá declarar que acepta la transferencia, sin derecho a la nueva emisión.

3.o No se dará curso a ningún traspaso de las nuevas acciones, que no hayan pagado los $ 15, que les corresponden. El recibo de pago servirá de título provisorio.

Santiago, 1.o de Enero de 1921.

PEDRO ERRAZURIZ TAGLE,
Gerente.

GUIA

DE CORREDORES DE LA BOLSA DE COMERCIO

LUIS RAMIREZ SANZ
AUGUSTO OVALLE CASTILLO
Bandera 55. Teléfono 2511.

CARLOS DUVAL
Bandera 57. Int. 11. — Teléfono 1812.

OSCAR VALENZUELA VALDES
Bolsa de Comercio. Int. 20. Tel. 2558.

RAFAEL UNDURRAGA OVALLE
Bolsa Comercio Of. 32. Tel. 2200.

FRANCISCO Y ALBERTO HUERTA CIFUENTES
Calle Bolsa 66. Int. 24. Tel. 1118.

HECTOR HERREROS
DOMINGO AMUNATEGUI
Bandera 71. Casilla 3149.

ALBERTO ROJAS R.
RAUL ROBLES L.
Calle Bolsa N.o 60. Int. 23.

RICARDO VALDES
Bolsa Comercio Of. N.o 33. Tel. 3194

FLORENCIO VILLAMIL C. y Cía.
Calle Bolsa 82. Int. 31. Tel. 2664.

IRARRAZAVAL Y SUTIL
Bandera 35. Tel. 20. Casilla 2862.

PEREIRA Y VALDES
Calle de la Bolsa N.o 39.

ROBERTO EYZAGUIRRE
Morandé 227. Tel. 1682. Casilla 476

JOSE URETA VALDES y Cía.
Bolsa Comercio 21. Teléfono 3338.

JORGE Y RICARDO ASTABURUAGA LYON
Calle de la Bolsa 74. Int. 27. Tel. 3444.

ARTURO WALKER
Moneda 1120. Teléfono 3425.

AGUSTIN LLONA C.
VICTOR UGARTE A.
Calle Bolsa 49. Cas. 2341. Tel. 148.

JULIO RIPAMONTI
RAMON ACHONDO
Bandera 73. Casilla 193. Tel. 3428.

ALBERTO FABRES
Morandé 327. Casilla 158. Tel. 928.

LUIS ARIETTA S.
ROBERTO DONOSO B.
Bandera 73. Gal. de la Bolsa Of. 34.

Avisos clasificados

ARRIENDOS

NECESITO CASA DE 3 O 4 PIEZAS y patio. Dirigirse N. N., casilla 3574. 982-E-2

NECESITO EN ARRIENDO QUINTA grande, con casa-habitación modesta y local disponible para industria. Haría contrato largo. Ofertas: Rojas, Casilla 961. E-3

ARRIENDO PIEZAS DESDE 20 PESOS. Barroso 81. E-2

OFICINAS CON TODO CONFORT, arriendo a profesionales en Morandé 450. Tratar con el administrador, oficina 12. 18-E

CHALET ARRIENDO EN IRARRÁZAVAL 1489, con quince departamentos fuera de servidumbre, cocheras y pesebreras, gallinas y gran quinta con fruta. Tratar en la misma propiedad. E-6

SE ARRIENDA DEPARTAMENTO altos, con toda comodidad, 5 piezas. —Tratar: Loreto 345. 664-10-D

CASITAS $ 40, ARRIENDASE, HIGIÉNICAS, baños. Cité Modelo, Castro 472. 804-E-10

OFICINAS PARA PROFESIONALES o comerciantes, se arrienda en Puente 637. 774-D-3

$ 37 CASITAS INDEPENDIENTES dos departamentos, Diez de Julio 474. 835-2-E.

ALMACEN, BODEGA ARRIENDASE para comercio, industria, Dávila 759. 860-2-E.

ARRIENDASE ALTOS, AGUSTINAS 1523, catorce habitaciones, todas parquet nuevo, dos piezas toilette, ocho servicio, dos escaleras calle, gas, luz eléctrica. Llaves, Agustinas 1535. 886-2-E

SE ARRIENDAN DOS CASAS, UNA en bajo A. Prat, 570 y otra en altos A. Prat 576, ambas en perfecto estado.—Tratar: S. Isidro 45. 1029-2-E

CASA COMPLETAMENTE NUEVA, seis piezas, patios, alcantarillado electricidad. Bezanilla 1469. 3-E.

ARRIENDO DEPARTAMENTO tres piezas, en casa particular sin pensionistas, Miraflores N.o 435. 1138-E-2

ARRIENDASE EL GARAGE-CASITA; salida primera cuadra República, Alameda 2326. 1139-E-2

CASA HIGIENICA, CERCA VICUÑA Mackenna, gas y electricidad, se arrienda, Marcoleta 39. 1148-E-2

$ 110, ARRIENDO CASITA TRES piezas, corredor, luz eléctrica, sitio, Sevilla 1242. 1168-2-E

ARRIENDO CASA, BASCUÑAN 490, altos, recién refaccionada. Tratar: al frente, almacén 2-E

ARRIENDO COMODA CASA, 7 PIEZAS fuera dependencias, 2 patios, parrón y luz eléctrica. Lord Cochrane 963. Llaves: al lado. E-2

ARRIENDASE GRAN LOCAL PARA industrias, con cuatro habitaciones, en Diez de Julio 350. Tratar: Humberto Honorato, Banco Francés. E-2

MUY CENTRAL, ARRIENDASE departamento de cuatro piezas o por separadas, casa de familia. Merced 390. 2-E

ARRIENDO COMODAS CASITAS, flamantes, instalación gas. San Ignacio 360. 2-E

$ 260. ARRIENDO CASA OLIVOS 672. Tratar: Moneda 930. 1266-E-2

SE ARRIENDA GRAN ALMACEN, apropiado para casa mayorista. Bandera 819. 1265-E-5

$ 30 SE ARRIENDAN DOS PIEZAS, sin niños. Maipú 1305. 1264-E-2

SE ARRIENDA CASA-HABITACION con local, pesebreras; canon módico. Carmen 947. 2-E

$ 3000 ESPLENDIDA CASA CON siete piezas, más cocina, baño, despensa, pieza para sirvientes y patio. Ricaurte 319. 1254-E-3

$ 80 CASA BAJOS, 3 PIEZAS, COCINA, baño W. C., San Pablo 2321. 1278-E-2

PIEZA A PERSONA HONORABLE, arriéndase, Delicias 1869. 1275-E-2

$ 150 COCHERA, CUATRO COCHES, caballerizas y casas habitación, en altos, arriéndase, Padura, esquina de Gay. 1273-E-2

ARRIENDASE BUENA CASA, BENAVENTE 451, recién empapelada, salida a gran sitio cerrado. También departamento muy comercial. 1294-2-E

ARRIENDO LINDA PIEZA, SIN muebles, Moneda 1016, esquina Ahumada. 1301-2-E

ARRIENDO PIEZA A CABALLERO solo. Artesanos 871, casa 5. 1323-2-E.

$ 200 ARRIENDO ALMACEN ESQUINA y casa habitación en calle San Ignacio esquina Blanco Encalada. Tratar: Aldunate 724. 1324-5-E.

ARRIENDO, UNA, DOS PIEZAS, San Pablo 1547. 1325-2-E.

$ 45 ARRIENDO CASA, 2 PIEZAS Y patio. Diez de Julio 750. Tratar: San Francisco 726. E-2

$ 150, SAN FRANCISCO 702, arriendo local esquina para almacén, 5 piezas y patio. Llaves: ahí mismo. Tratar: Huérfanos 1235. E-2

$ 150 ARRIENDO CASA, 5 PIEZAS, dos patios, luz eléctrica. Buenos Aires 273. Tratar: en el 281. E-2

ARRIENDO CASAS, 2 Y 4 PIEZAS. Tratar: A. Prat 1463. E-2

SE ARRIENDA COMODA CASA: Providencia 973. Cánon módico. 1355-E-2

SE ARRIENDA UN DEPARTAMENTO con 3 piezas. Tratar: Santa Rosa 1487. E-3

ARRIENDASE CASA HABITACION, 5 piezas, galpones y sitio apropiado para industria, Chacabuco 755. Tratar: Sotomayor 566. E-3

CASA BASTANTE DECENTE, LADRILLO mosáico especial veraneo, cuadra Iglesia San Miguel y carros, arriéndase $ 70. María Auxiliadora 161. 1341-E-2

DEPARTAMENTO INDEPENDIENTE, muy central, para oficina o profesional en piso bajo con tres ventanas a la calle, se arrienda.—Datos: Huérfanos 1166. 1333-2-E

LOCAL PARA NEGOCIO O TALLER frente plaza donde veranea todo Santiago, arriéndase, Brasil 375. 1337-E-2

40, CASITA DECENTE, TRES PIEZAS, Cochrane 1425. 1336-E-3

150, CASA, SIETE CUADRAS PLAZA de Armas, Av. Paz 289. 1335-E-3

$ 80 ARRIENDO CASA ALTOS, RECIÉN refaccionada, cinco piezas, dependencias, luz eléctrica. Verla: Esperanza 1358. Tratar: Catedral, esquina Libertad, almacén. E-3

CASITA, DOS PIEZAS Y PATIO grande, arriendo $ 60. Barnachea 482. E-2

MATRIMONIO SOLO, HONORABLE, desea arrendar casa, media casaquinta, barrio tranquilo independiente, aseada, siete piezas, dos patios, dependencias. Canon: $ 200. Dirigirse: M. C., Correo 2. Casilla 4674. E-2

OFICINAS SE ARRIENDAN. MONEDA 1019. E-2

EXTRANJERO, ALTOS 5 GRANDES piezas, hall, luz eléctrica, gas, jardín bajos 190. Lira 557. E-2

ARRIENDASE CASA ALTOS, 7 PIEZAS dependencias, galerías, bajos 9 piezas, dependencias, patio cerrado y otro abierto; inmediatas Plaza Brasil. Huérfanos 2215. E-3

ARRIENDO SITIOS CON HABITACIÓN y arboleda frutal, en Ñuñoa, Miguel Claro y Mapocho 4909.—Tratar: Lira 86.

$ 100 ARRIENDASE CASITA, CINCO piezas, Carmen 197.

ARRIENDASE CISTERNAS CHALET elegante amoblado; magnífica quinta, fruta abundante, Independencia 803. E-4

ARRIENDASE CASA ALTOS, ASEADA, nueve departamentos, luz eléctrica, gas, $ 220, San Diego 545. 1376-E-4

$ 75.00 ALMACEN, ARRIENDASE, Lira 15. 1364-E-3

DEPARTAMENTO 3 PIEZAS BALCÓN calle, arriendo con o sin pensión. San Cristóbal 471. 1371-E-3

TEATRO BIOGRAFO OFREZCO EN arriendo, barato, tiene toda su sillería. Bien situado. Jorge Harrison, Huérfanos 1062. 1374-E-2

ARRIENDO BUENA PIEZA CON pensión; pensión de mesa, Matucana 34, altos.

LOCAL PARA SOCIEDADES O biógrafo, arrendamos. San Francisco 180. 3-E

EN CASA FAMILIA, ARRIENDASE dos piezas. Rogelio Ugarte 1151. 4-E

POBLACION RESA. SE ARRIENDA y vende casa con arboleda. Facilidad pago. Datos: Dardignac 116. 3-E

CASA VIUDA RESPETABLE, arriéndase salón a la calle amoblado, con pensión de primera clase, muy central. Santa Rosa 443. 3-E

AUTOMOVILES Y CARRUAJES

$ 2,950 REGALO BUEN FORD TURISMO, $ 3,800 Ford, como nuevo, $ 3,200 chevrolet. San Antonio 552. 10-E

AUTO TURISMO 7 ASIENTOS POR hora, días o meses. Delicias 1435. Teléfono 388. 888-2-E

POR CAMBIO RESIDENCIA VENDO auto Ford en perfecto estado. Santa Elena 1596. 996-E-2

VENDO 10 CARRUAJES DIFERENTES, varios autos abiertos y cerrados, flamantes garantidos, y un auto-camión muy poco uso. Av. España 47. 1085-2-D

VENDO FORD PERFECTO ESTADO, con patente, Verlo Esperanza 775. Tratar: Matucana 759. 2-E.

GRAN GARAGE SAN CRISTOBAL, Almirante Barroso esquina de E. Escala. Teléfono Inglés 3635. Se arriendan boxes para automóviles. Especialidad en boxes para autos de gran tamaño. Toda comodidad y atención esmerada. Precios sin competencia. 1140-E-3

VENDO DOS AUTOS FORD. ALAMEDA 2921. 12 a 2. 2-E

AUTOMOVILES. VENDO OCASION automóvil Hudson Limousine, perfecto estado, con sólo dos mil kilómetros recorridos. Manuel Rodríguez 652; de 1 a 5. E-2

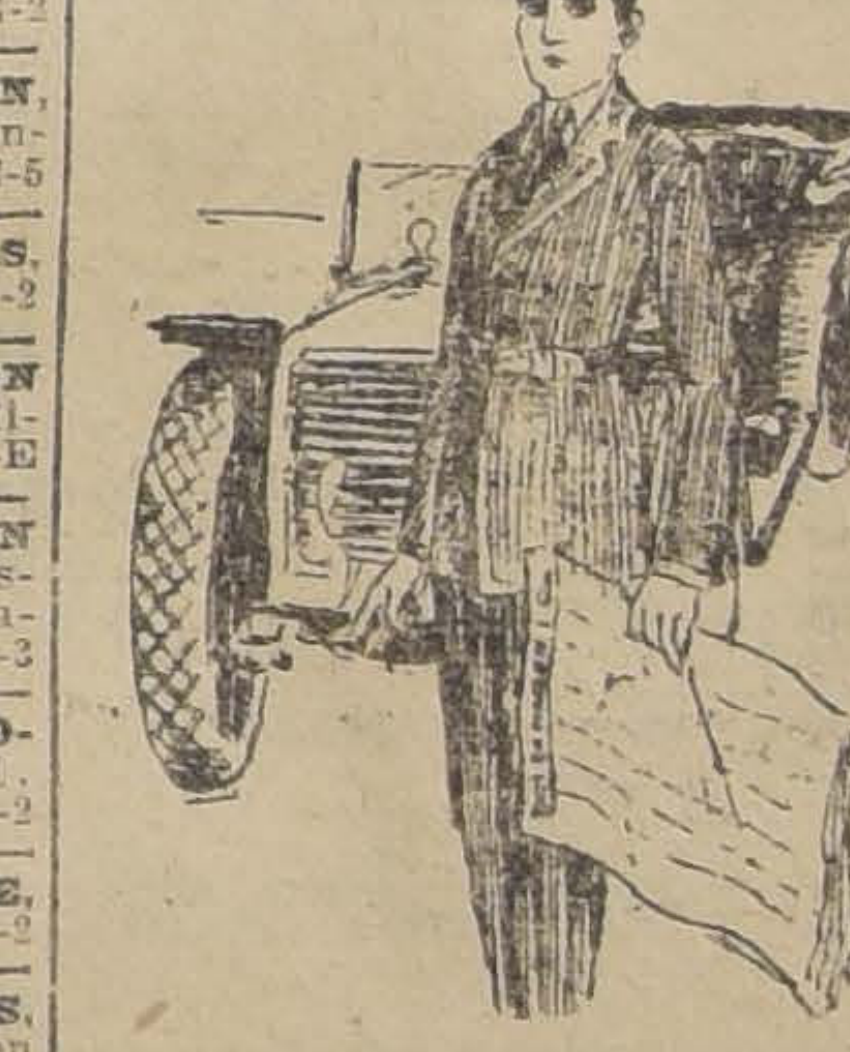

Por el auto que he vendido y por el que he comprado en su reemplazo puedo decir que he hecho un negocio bueno en ambos sentidos.

Debo expresar que el aviso clasificado que ordené en LA NACION dió los mejores resultados.

COUPE AMERICANO, BREACK Y caballo percherón, tiro solo, vendo. Esperanza 306. E-2

AUTOMOVIL 7 ASIENTOS, VENDO o cambio por mercadería abarrote o sitio. Tratar: Acequia Los Pérez N.o 4732, almacén. 1357-E-3

PATENTE DE AUTOMOVIL Arriendo, véndese en kiosco, Delicias esquina Dieciocho. 2-E

VENDO BICICLETA PEUGEOT, buen estado, F. Vivaceta 852. 1280-E-2

AUTO CAMION FORD, PERFECTO estado, véndese. Catedral 3217. 1274-E-5

AUTOCAMION HUBFORD, DOS TONELADAS, garantido, vendo ocasión. San Diego 1201. E-3

VENDO AUTOMOVIL FORD, CASI nuevo, en $ 3,300; motor garantido. Nataniel 464. E-3

4 CARROS DE CAUVILLE, PERFECTO estado, $ 220.00 cada. véndese, Aconcagua 1152. 1350-E-2

COMPRO BUIC O DODGE, BUEN estado. Pago hasta $ 9,000. Datos y precio: Casilla 1543. 1348-E-2

AUTOMOVILES LAVANSE A PESO; arriéndanse boxes, Nataniel 464. 1346-E-2

MAGNETO, BATERIA, DINAMO, regálase, Brasil 361. 1338-E-2

CARRETON DE GOLPE, VENDO barato. Delicias 3963. 2-E

ANIMALES

CABALLOS.— LOS QUE DESEAN vender, mándenlos a la Feria Verde, donde hay remate los Domingos en la tarde. Santa Rosa 2410, frente a los corrales de la Estación San Diego. 2-E

PERRITO BLANCO, LANUDO, CON collar y cadena se perdió en Providencia Sábado. Se paga buena gratificación al devolverlo a Pedro Valdivia N.o 10 (Pedro Valdivia). 1137-E-2

PERRITO JAPONES, HIJOS DE importados, véndese, Santo Domingo 2127. 1323-2-E

AVICULTURA Y CULTIVOS

VENDO 50 CANARIOS, MATAS bambúes, plantas, útiles de lechería. Verla y tratar, calle Maipú 1097 esquina Mapocho 2998. 1249-E

LOTE DIEZ GALLINAS Y UN GAllo Leghorn, $ 80 vendo. Sotomayor 334. 1243-E

VENDO CRIANZA AVES RHODE Island e instalaciones de gallineros. Población San Nicolás, Avenida San Jerónimo 1820. Carro Cisterna. 2-E

COMPRA-VENTA VARIAS

COLMENAS, CERA ESTAMPADA todos útiles apicultura. Aróstegui Manuel Rodríguez 854. E-

ROPERIA MANUEL RODRIGUEZ, esquina San Pablo, ofrece a precios baratísimos: Ternos de riquísimos casimires para gordos, altos, delgados, de todas medidas, corte correcto; hay en sección especial ropa de talle casi sin uso. Ambos, paletoes, pantalones, sombreros, calzado todo desinfectado. 17-

ROPERIA "LA VEGA", VENDE barato para hacer clientela, ternos, ambos, pantalones, paletoes, zapatos de hombre y señora; facilidades de pago. Andrés Bello 694, esquina Gandarillas, frente la Vega Central. 16-

TERNOS, PANTALONES, AMBOS, paletoes, sombreros, zapatos de hombre y señora, usado pero bueno, vende cualquier precio; facilidades de pago. Ropería Andrés Bello 601, esquina Recoleta. 16-

TERNOS, PANTALONES, AMBOS, paletoes, combreros, zapatos de hombre y señora, usado pero bueno, vende cualquier precio; facilidades de pago. Ropería Andrés Bello 601, esquina Recoleta. 16-Enero

TERNOS, AMBOS, PALETOES PANtalones de ricos casimires, vende precios verdadera ocasión, Ropería Moderna, San Diego 263. 467-4-E

BROCHAS ALEMANAS, LLEGAron, N.os. 18 al 6.— Miguel Martínez. Delicias 1327. 2-

PINCELES PARA LETRAS, PINcelotes de pelo para barnizadores doradores, pinceles finos para artistas.— Miguel Martínez. Delicias 1327. 2-

¡GRAN REALIZACION DE CALZAdo! Zapatería "La Chilenita". San Diego 628. 920-

TRAJE DE NOVIA VENDO BARAto. Madrid 1280. 999-E-

BILLAR USADO VENDO DE OCAsión. Las Rosas 922. 984-

KAOLIN, PURO, LAVADO, COmpro 40 toneladas, puesto Vicuña Mackenna 1242. 2-

ALCOHOL Y ESPIRITU VENDE EL Sindicato de Cafees. Recoleta 4 Teléfono Inglés 947. 1145-

CARBON DE PIEDRA, VENDO pesos tonelada; entrega inmediata. Erazo, Catedral 2532. E-

TRABAJADORES, OBREROS, REbaja precios; primera cuota, $ pagos parciales. Pantalón medida $ 23. Casimires saldos. Local propio. Talleres económicos. Atiende Domingos. Vicuña Mackenna 10

VENDO BICICLETA DE NIña. Diez de Julio 103.

TINTA NOGAL, CAOBA, VERDE, azul, para cemento llegaron. Ahumada 66. 1276-

OCASION: 90 PESOS VENDO MÁquina pie Singer, antigua, perfecto estado. Agustinas 2487.

ESCOBAS MUY BUENA CLASE precio conveniente. Ofrece la Fábrica de Bodega San Carlos. Exposición 86.

CARBON ESPINO, CLASE SUPErior, ofrece desde un saco y partidas, precio bajo. Bodega San Carlos. Exposición 86.

PAPAS CAZUELAS Y AMARILLAS la mejor clase al más bajo precio, sacos de 100 y 50 kilos. Ofrece Bodega San Carlos. Exposición 86.

MAQUINA ESCRIBIR perfecto estado. Ocasión vendo. Exposición 86.

SE VENDE UN MOSTRADOR, ARmario y útiles de almacén. Avenida La Paz, Pasaje Pedro Montt, casa 21.

CARBON ESPINO GARANTIDO de los fundos Calivoro y Vaquería a $ 9.50 con saco, y carboncillo de pino, tan bueno como carbón, $ con saco, se vende en el depósito Chacabuco 18.

BICICLETA, VENDO DE OCASION Martínez de Rosas 3738.

COMPRA-VENTA NEGOCIOS

ZAPATERIA ACREDITADA, BUEna situación, vendo o admito socio. Tratar: Esperanza 701. 980-

VENDO ACREDITADA "PENSION Italia", Delicias 2840. Media parte contado, lo demás a plazo. Tratar San Pablo 1549. 6-

COMPRA -VENTA- REMATES NEgocios encárgase oficina, Moneda 2490. 1099-2-

VENDO NEGOCIO VERDULERÍA $ 200, Carrera 515.

VENDO ANTIGUO Y ACREDITADO negocio de Lechería y Dulcería. Tratar: Maipú 1097 esquina Mapocho. 1249-E-

COMPRO DEPOSITO VINOS, POCO capital o arriendo local apropiado para el negocio, indispensable tres piezas. Escribir: R. S., San Pablo 2 1271-

4,000 PESOS VENDO UNA FÁbrica de bebidas gaseosas con buena clientela, hay más de noventa docenas de botellas, con sus respectivos cajones, varias esencias y muchos otros útiles. Tratar: Lord Cochrane 1070.

BODEGA FRUTOS DEL PAIS barrio sumamente comercial, se vende. Para verla y tratar, diariamente de 8 a 10 A. M., en Dávila esquina Salas.

FARMACIA GRANDE, BONITA instalación, muy surtida, bien situada, buena venta, véndese. Casilla 1335.

HABIENDO COMPRADO EL ALMAcén de abarrotes al señor Demetrio Rusis, San Alfonso 402, no respondo por cuentas pasado tres días.—Aquiles Rosso. E-

REGALO DE AÑO NUEVO, LINDO almacén abarrotes $ 1,800, a precio de factura. Pedro Montt 1339.

VENDO NEGOCIO MUY ACREDItado, Librería, Cigarrería, Paquetería. Delicias 389.

DE OCASION VENDO NEGOCIO compra-venta. Buen local. Mapocho 3457.

DIVERSOS

ACEITE DE LINAZA COCIDO "COlumbia" inglés, el mejor en plaza, tarro de 5 galones $ 85. Aguarrás "Arbolito", cajón $ 160.— Miguel Martínez U., Delicias 1327. 3-E

EXTRACTOS DE NOGAL Y CAOba, anilinas de todos colores, espíritu y alcohol, gomalaca y piedra pómez molida, cera y aguarrás, tierras de colores.— Miguel Martínez U., Delicias 1327. 3-En.

ESMALTES Y BARNICES FINOS, para coches.— Miguel Martínez U., Delicias 1327. 3-En.

ESMALTE BLANCO PARA BAños, resistente el agua caliente. Pintura blanca prepara "Columbia". Pintura en pasta, blanco nieve "Columbia". Pintura en pasta "Mikado".— Miguel Martínez U., Delicias 1327. 3-En.

IMPRENTA ECHEVERRIA SAN Diego 1148, Teléfono Inglés 23 (Matadero). Se ejecuta toda clase de trabajos comerciales a los más bajos precios. Agencia de LA NACION. Recibe avisos hasta las 9.30 P. M. En venta: "La Semana Cinematográfica" Ventas de libretas, cuadernos, por mayor y menor. Artículos de escritorio.

OFICINISTA COMPETENTE, QUE disponga de diez mil pesos en efectivos, se necesita para interesarlo en importante empresa. Casilla 7649. E-2

PERMUTARIA SITIO EN LOS CAMpos de Batalla de Maipú, por auto de 5 o de siete asientos. Mayores datos en Ahumada 228. 1252-E-2

LA TIENDA "EL BAZAR PORTEño", San Diego esquina Avenida Matta, desea un próspero y feliz año a toda su clientela y tiene el gusto de participarle que, si barato ha vendido el año que termina, más barato seguirá vendiendo durante el año que principia; empezando desde el Lunes en adelante a realizar toda clase de mercaderías. Tienda "El Bazar Porteño", San Diego esquina Avenida Matta. E-2

LOTION DIAMELO, PARA LA CUtis; no se aconcha. E-2

LOTION DIAMELO, PARA LA CUtis; no se altera. E-3

PLISADOS: BARILLAS DE ZINC para plisar, de todas dimensiones, se hacen. San Alfonso 64. E-2

SUELERIA BUSTAMANTE, ROSAS 950, saluda a sus clientes deseándoles feliz Año, y les obsequia los siguientes precios: Suelas livianas de primera, $ 4.40; descarnes, muy gruesos, $ 2,60; Boxcalf, $ 1.50; Cabritillas, $ 1.40; Imitación, $ 0.70; Lonas todos colores, $ 4.60 Pasta Griffin Nuggett, $ 4.00. 1349-E-2.

JOVEN REPARTIDOR QUE DISponga de $ 400, encontrará negocio que le producirá $ 50 diario. Razón: Casilla 818. 3-E

LOTION DIAMELO PARA LA CUtiz; no es leche almendras. 1.o-E

LOTION DIAMELO, PARA LA CUtiz; no se aconcha. 2-E

LOTION DIAMELO, PARA LA CUtis; no se altera. 3-E

SE VENDEN PASAJES A LA ARgentina, de 2.a clase, económico, directamente a Mendoza; id. a Buenos Aires. Por más datos: Santo Domingo 849, oficina 9. 2-E

SE RUEGA AL CHAUFFEUR QUE condujo un pasajero desde la Estación Central a la calle Dominica y que llegó en el tren de Talcahuano, a las 12 y media del día 31 Diciembre, se sirva pasar a Dominica 411. E-2

INSTRUCCION

CURSO DE VACACIONES. HUMAnidades 1.o al 6.o año, sistema antiguo y concéntrico, preparatorias el mejor profesorado universitario. Comercio, cursos rápidos, vacaciones 3 meses. Contabilidad comercial, agrícola, bancaria, etc. Inauguración 1.o de Enero. Matrícula abierta. Instituto Zanelli, Bandera 34. Moneda 1118, Teléfono 704. n|o

"CURSO DE VACACIONES".—INStituto San Martín, San Martín 64, Teléfono Inglés 213. Sistemas antiguo y concéntrico. Humanidades y preparatorias. Internado, medio pupilaje y externado. Profesores titulados. 3-E

PROFESOR ESTADO PREPARA bachillerato y exámenes inglés.— Bulnes 30. 993-E-3

BACHILLERATO FRANCES, PREpárase, garantizándose éxito. P. B. A., Casilla 928. E-3

PROFESOR DE MATEMATICAS Y Física. Preparo exámenes. A. V. M., Padre Mariano 70. 1256-E-3

CURSO VACACIONES. — LICEO Chileno.— Plaza Yungay.— Sistema antiguo, concéntrico, humanidades, preparatorias, Internado, Externado. Profesores titulados y examinadores universitarios. 4-E

PROFESOR, PREPARA EXAMEnes de francés. Honorario reducido. A. G., Correo Central. 5-E

CLASES PARTICULARES, ESPEcialmente matemáticas, doy en mi casa o a domicilio, Ricaurte 319. 1283-E-3

OCUPACIONES

JOVEN RECIEN LLEGADO DEL campo desea ocuparse, muy entendido en comercio.—Dirigirse: calle Coronel Pantoja 36. 086-3-E

JOVEN FORMAL OFRECESE. OCUpación decente o mozo. Chacabuco 1187. 3-E

AGENTES ACTIVOS, CONOCEDOres del comercio, con relaciones en las colonias extranjeras de Santiago, necesítanse para una obra importante. Compañía 1201. 1351-E-2.

CORREDORES QUE VISITEN LAS casas particulares y tengan clientela, necesito para artículos de venta fácil, a comisión. Pequeña fianza necesaria, Agustinas 1308. 1334-2-E

OPERADOR DE BIOGRAFOS, MEcánico y electricista, capaz de regentar teatros, se ofrece para provincias. Prefiere la costa, Pinto N.o 1147. 1279-E-2

HERRERO MECANICO COMPETENte, y aprendices, necesito. Bascuñán 34. E-2

FOTOGRABADOR COMPETENTE, que conozca todo el procedimiento, necesítase para Punta Arenas. Dirigirse a Casilla 983, Valparaíso. 2-E

OPERADOR DE BIOGRAFOS, MEcánico y electricista, capáz de regentar teatros, se ofrece para provincias. Prefiero la costa, Pinto N.o 1447. 1279-E-2

NECESITO REPARTIDORES, CON fianza y buena clientela, Panteón 1131. E-4

CHAUFFEUR CARNET TODAS marcas, competente, ofrécese. Santiago, provincias. Esperanza 365. J. D. Castro. 1245-E-3

EMPLEADO DE AGENCIA PARA la tienda, se necesita, competente y recomendaciones de primer orden. Referencias y certificados a casilla 3920. Reserva absoluta. 970-E-10

CARPINTERO BARNIZADOR SE necesita calle 21 de Mayo 815. 1143-E-2

NECESITO 20 TRABAJADORES EN el fundo "Peral" de Pudahuel, para voltear alameda. Jornal $ 5.00 diarios. Tratar calle Santa Elena 1324 o en el fundo. 867-2-E.

MAESTRO GASFITER, MUY COMpetente necesito. Rosas 1218. 1320-2-E.

SE NECESITA ENFIERRADOR POR trabajo a trato, 19 Bandera. 1243-E-3

EMBALADOR COMPETENTE, CON buenos certificados, se necesita. Rosas 2987. 1037-12-E

SE NECESITA UN JARDINERO entendido en jardín y hortaliza, y que sepa ordeñar una vaca. Se prefiere casado, con pocos niños.—Dirigirse: Pedro Valdivia 215. 1162-2-E

NECESITO NIÑO PARA LOS MANdados. Serrano 52. 2-E

NECESITO MOZO, CON BUENOS informes, de puertas adentro, S. Diego 1440. 2-E

CARRETELERO Y MOZO, BUENAS recomendaciones, pago buen sueldo. Necesito, prefiero español, San Pablo 3999. 1270-E-3

NECESITO TRES MOZOS HONRAdos. Mapocho 1138. 1297-2-E

MOZO JOVEN, PARA LIMPIEZA, se necesita. Estado 252. E-3

SE OFRECE UNA SEÑORA PARA escuela de campo o bien enseñar niñitos. Dirigirse al Correo 7, con las iniciales M. R. B. 2-E

SEÑORA JOVEN, ACTUALMENTE ocupada, desearía ocupación ayudante oficina, vendedora o cajera.—Escribir: a M. B. Moneda 2696. 1163-2-E

UNE DAME FRANCAISE AVEC de tres bonnes references, s'offre pour accompagner famille en Europe. S'adresser, Casilla 2040. Santiago. 1006-6-E

COSTURERA PARA PANTALONES y chalecos de media medida necesita Fábrica de Ropa, San Francisco 264. E—2

BORDADORA PARA MAQUINA DE bordar, que sepa bien su trabajo, buen sueldo.—Dirigirse: a Valparaíso, Huito 281. 1296-5-E

NIÑA DE 10 A 15 AÑOS QUE SEpa algo de abarrotes, necesito, Recoleta 432. 1298-3-E

MATRIMONIO SE OFRECE PARA cuidar casa, por la temporada de verano. Tiene muy buenos informes. Tocornal 532. 3-E

SE NECESITA EN CASA EXTRANjera un matrimonio formal, para cocina y aseo. Se paga buen sueldo. Se exigen certificados. Madrid 855. E-3

CAMISERAS, NECESITO. LAVANdería "Le Grand Chic", Delicias 2369. E-2

LAVANDERA, PUERTAS ADENtro, buenas recomendaciones. Santo Domingo 1312.

ROPERA COMPETENTE PARA HOtel, se necesita, 21 de Mayo 815. 1144-E-2

NECESITO UNA NIÑERA. TOCORnal 389. E-2

NECESITO CUIDADORA DE NIños. Sotomayor 531. 3-E

UNA NIÑA DESEA OCUPARSE PAra cuidado de guaguas o de pieza, que sea matrimonio solo.—Dirigirse: calle Coronel Pantoja 36. 1286-3-E

NIÑERA PARA CUIDAR GUAGUA chica, se necesita, con recomendación. Coquimbo 657. 4-E

AMA DE LECHE SANA Y ASEADA, necesito pronto, Sotomayor 208.

EMPLEADA PARA EL COMEDOR, con recomendaciones, necesítase, Merced 563. E-2

NECESITO NIÑA PARA EL COMEdor. Avenida Paz N.o 15. E-2

SE NECESITA SIRVIENTA PARA piezas; sueldo $ 45 Inútil presentarse sin muy buenos informes, Brasil N.o 426. 1134-E-2

SIRVIENTE CON RECOMENDACIOnes, necesítase en Carreras 341. E-4

MUCHACHA PARA EL SERVICIO de matrimonio solo, necesítase. Aldunate 635. E-2

Una buena cocinera, una buena patrona, un buen aviso clasificado, una buena colocación, una buena distribución, forma todo un conjunto de bondades, que hacen la felicidad actual de esta **buena cocinera.**

MAESTRA DE COCINA, COMPEtente. Hotel El Sol. San Pablo 1026. 2-E

COCINERA NECESITA POCA FAmilia.—Tratar: de 1 a 4, Catedral 1694. 1287-3-E

COCINERA NECESITO, RECOMENdada, para el campo, por dos meses. Merced 560. 1289-2-E

COCINERA NECESITO, CON REcomendación. Dieciocho 572. 1299-3-E

COCINERA NECESITO, SUELDO: $ 30, Matucana 72. 1300-3-E

COCINERA NECESITO, CASTRO 111 13022-E

NECESITO COCINERA, NIÑA MAno. Rosas 1066. 2-E

COCINERA SIN NIÑO, REGULAR edad, aseada, recomendada, necesita matrimonio solo. Sueldo: $ 40, Sotomayor 208.

COCINERA SOLA, TODO SERVIcio de dos personas, necesita, Carmen 842. 3-E

COCINERA BUENAS RECOMENDAciones; sueldo, $ 100. Santo Domingo 1312.

NECESITO NIÑA ASEADA QUE sepa cocina chilena, para matrimonio. Sueldo: $ 50. Avenida Irarrázaval 1375. 1331-2-E.

HOTELES Y PENSIONES

DESDE $ 90, PIEZAS CON PENsión, recibo pasajeros de provincias; precios módicos. Delicias 2832. 1.o E

PENSION CON PIEZA, CASA FAmilia honorable, precio módico. Bandera 835. 2-E

PENSION FRANCESA, PIEZAS balcones, con, sin pensión. San Diego 122. E-3

PENSION DE MESA, EN CASA DE familia, necesito; en el radiun Bascuñán, Unión o Molina.—Dirigirse por carta: Correo N.o 2, Casilla 1696. 1176-2 E

DEPARTAMENTO CALLE DOS PIEzas, otras interiores, ofrezco profesionales, caballeros o matrimonios honorables, pasajeros provincia con sin pensión, con sin muebles bajos. Compañía 1615. 1146-E-2

ARRIENDO PIEZAS PENSION, elegantemente amobladas, baño, teléfono, caballero o matrimonio, respeto. Carmen 56. 3-E

ARRIENDASE CONFORTABLE dormitorio, excelente comida, para matrimonio o dos amigos. Estado 51. 3-E

CENTRALISIMO ARRIENDANSE piezas, sin pensión, caballeros, matrimonios, días, meses, Catedral 1257. 1282-E-10

MUY CENT. AL ARRIENDASE buenas piezas amobladas, con pensión, Rosas 1355. 1332-2-E

DOS CUADRAS PLAZA ARMAS, pensión, piezas amuebladas, 90. Rosas 1066. 5-E

SEÑORITA NECESITA PENSION en casa de familia extranjera, sin pensionistas. Dirección: Correo 6. —Y. A. 2-E

MEDICINA

DENTISTAS, ALAMEDA 383 (BAjos), planchas para masticación perfectas, desde treinta pesos, puentes, coronas, tapaduras porcelana, platino, precios módicos. Trabajos muy rápidos, personas ocupadas. Atiende Domingo, de 8 a 11. 3-E

NERVIOSOS, NEURASTENICOS, cansancio cerebral, impotencia, insomnios, su gran remedio Cerebrol, llegó. Daube y Boticas. E-20

JABON CASTILLA INGLES, MARca "Vulcán", es el único legítimo. 1247-E-9

LOS FACULTATIVOS Y PRINCIPAles matronas, recomiendan Jabón Castilla boricado Inglés. 1247-E-9

JABON CASTILLA BORICADO LEgítimo, evita granos, espinillas e irritaciones cutáneas. 1247-E-9

VERANEANTES, PASARAN FELIZ temporada llevando provisión de Jabón Castilla boricado. 1247-E-9

MATERIAL DE CONSTRUCCION

VENDO UNA PARTIDA ZINC blanco por cambio residencia. Santa Elena 1596. 997-E-2

TECHO AMERICANO ACANALADO, $ 3 plancha, Aróstegui Yanetti, Manuel Rodríguez 854. E-7

VENDO PIEDRA BOLON, TEJAS, portón, zinc, Cumming 556. 1281-E-2

MAQUINARIAS

HARNEADORES A MOTOR, OFREce, fábrica. Cumming 861. E-2

MOTOR ELECTRICO 5 H. P. Y SErrucho para picadura leña, necesito, San Pablo 3999. 1270-E-3

MOTOR ELECTRICO 5 H. P. Y SErrucho picadura leña, necesito, A. Prat 1276. 1276-E-3

FUNDICION SAN MIGUEL, OFREce a precios convenientes materiales para alcantarillados. Funde bocinas para carretelas y carretones, Bulnes 216. 1269-E-2

MUEBLES

MUEBLES, SURTIDO COMPLETO, con grandes facilidades de pago, vende fábrica La Americana, Arturo Prat 1272. 1290-2-E

DENTISTAS! VENDESE, OCASION estudio dental, sillón vucanizador, torno máquina dental Witter y terma y demás accesorios. Tratar: Santa Rosa 26, de 2 a 4. E-2

MUEBLES SALON, CAOBA TALLAda, estilo Luis XV, regálase, Brasil 373. 1339-E-2

BANDERA 618, ENCONTRARA BAños americanos, baños empleadas, guagua, asiento, calentadores leña, lavaplatos, tarros basura, artículos menaje. Comprando en nuestra fábrica, Fontecilla 260, fuertes descuentos. E-3

MUEBLES DORMITORIO, MESAS comedor, mesitas, amoblado, vestíbulo, véndese barato, Moneda 3151.

MUEBLES, SILLAS, CATRES VENde, pagadero mensual, indique domicilio. C. S., casilla 3862.

OBJETOS PERDIDOS

$ 300 GRATIFICACION, POR SER recuerdo de familia se dará a persona que entregue reloj pulsera de oro marca Longines. Rosas 3147. 1233-E-3

SE RUEGA A LA PERSONA QUE se robó una piel en el Club de Estudiantes la noche de Año Nuevo, devolverla a su dueña, en la Empresa Zig-Zag. En caso contrario procederé judicialmente por tener pruebas. 1372-E-2

PROFESIONES E INDUSTRIAS

ZURCIDOS INVISIBLES, RECOmienda su notable zurcidor japonés. Especialista único. Sastrería San Diego 228. Teléfono Inglés 6046. Casilla 3504. 3-E

ANTES DE MANDAR VIRAR O transformar sus trajes, vea los trabajos de San Diego 228. Son perfectos; no se conocen. Especialista único. 3-E

GRAN TALLER DE VACIAR CUchillas de imprenta, de calzado, cepilladoras y cartoneras. Especialidad en navajas, tijeras de sastre, de costura y peluquero, crucetas y rejillas para moler carne, instrumentos de cirugía, etc. Ordenes por teléfono y será inmediatamente atendido. San Diego 1148. Teléfono Inglés 23, Matadero.

ZURCIDOS INVISIBLES, ESPEcialidad, virar trajes caballeros. Transformaciones, Cóndor 1102.

PIANOS, AUTOPIANOS, AFINA, compone, Osorio, Huérfanos 1985, Teléfono Inglés 1495. 1327-2-E.

NUEVA CLINICA DENTAL.—DElicias 880. Dentista titulado, trabajos serios y rápidos. La falta de una clínica dental de esta naturaleza, se hacía sentir en Santiago, pues aparte de la Escuela Dental, no había otra que prestase sus servicios a precios bajos. En su sección especial cobra los siguientes precios: tapaduras desde dos pesos; planchas desde diez pesos; coronas oro desde quince pesos; puentes desde 20 pesos, etc. 337-26-D

SOMMIERS MEDIDAS Y REPARAciones los mismos ejecuta la Fábrica Delicias 3261.

PRESTAMOS DE DINERO

DINERO FACILITO, INTERES 9 o|o anual. Daniel Laurel, Huérfanos 1235. 1295-2-E

PROPUESTAS

DIRECCION DE OBRAS PUBLICAS. —Pídense propuestas públicas para la ejecución de las obras complementarias de la Escuela de San Francisco de Mostazal las que se abrirán el 5 de Enero próximo, a las 3 P. M., en la Inspección de Arquitectura donde pueden consultarse los antecedentes.—Santiago, 23 de Diciembre de 1920.—El secretario general. 3-E

MUNICIPALIDAD DE CONCEPción.—Propuestas.— En conformidad con lo acordado por la I. Municipalidad en sesión de 3 del actual, se piden propuestas públicas por los siguientes artículos para el servicio de aseo: Por 110,000 kilos de pasto alfalfa de primer corte; por 225,000 kilos de pasto alfalfa de segundo corte; por 131,000 kilos de afrecho; y por 2,880 kilos de quilineja. Las propuestas se abrirán en la Sala de la Alcaldía el 15 de Enero próximo, a las 16 horas (3 P. M.) ante la Junta de Alcaldes y los interesados que concurran. Condiciones pueden consultarse en la oficina del Jefe del Servicio de Aseo, de 2 a 3 P. M.— El Secretario.—Concepción, 10 de Diciembre de 1920. E-12

DIRECCION DE OBRAS PUBLICAS. —Se piden propuestas públicas para el suministro de seiscientas toneladas de cañerías de fundición destinadas a obras de agua potable.— Estas propuestas se abrirán el 4 de Enero de 1921, a las 3 P. M., en la Inspección General de Hidráulica, donde los interesados pueden consultar las bases de licitación y demás antecedentes.— Santiago, Diciembre 30 de 1920.—El secretario general.

PROPIEDADES

$ 15,000 LINDA QUINTA 4,700 VAras, carros Ovalle. Casilla 1291. 859-2-E.

OCASION VENDO CASITA CON 5 piezas, frente ladrillo, $ 6,000. Carmen 1630. E-2

VENDO O CAMBIO POR CASITA aquí en Santiago una casita quinta en Buin, Alto Jahuel, tiene casas nuevas y arboleda con muy buena fruta, carros a la puerta. Luz eléctrica, y todo recurso inmediato.— Tratar: Moneda 1984. 1175-2-D

CHALET ESTILO MODERNO, CON luz eléctrica, agua potable, a ochenta metros estación Espejo, vendo o permuto, facilidad de pago. Dirigirse: Chacabuco 32. 3-E

FUNDOS, COMPRA, VENDE, arrienda Carlos Aldunate Bascuñán, Huérfanos 1328. 1142-E-4

$ 20,000 VENDO PROPIEDAD, COMpuesta: 3 casas de renta, Contado sólo $ 8,000, San Alfonso 1518.

VENDESE PROPIEDAD CENTRAL nueva, de esquina, 3 casas ocupadas Hotel Porvenir, Parque Recoleta frente puente tranvías, para el 2.o piso están las vigas colocadas, puertas de calle y pasadizos. 1260-E-2

CASA-QUINTA MUY BIEN PLANtada, vendo o permuto por casa en Santiago. Cortés 1975, Ñuñoa. 5-E

$ 49,000 GRAN PROPIEDAD. PROduce 15 o|o, Esperanza 1053.

$ 14,900, BONITA CASA ESQUINA, Mapocho 3998, esquina Barboza. 1342-E-3

BARATO VENDESE EN ÑUÑOA. Avenida Chile-España 84, sitios, quintas, chalets. 2-E

CASA-QUINTA VENDESE EN ÑUñoa, diez departamentos, inclusos de servidumbre y cochera. Situación central, cerca plaza, a media cuadra de carros. Buena arboleda. Precio: 27,000 pesos. Se renovarán los empapelados a gusto del comprador. Llaves y tratar: Avenida Chile-España 84. E-2

COMODA CASA VENDO, 27,000 PEsos, cerca Avenida Vicuña Mackenna; once grandes piezas, dos patios. Tratar: Huérfanos 1235, letra G.— Valenzuela. 2-E

$ 32,000 AV. FRANCIA, 8 HABITAciones, dos patios. Jorge Cristi. Huérfanos 1153. E-2

$ 10,000 AV. BESA (YUNGAY), chalet 9 habitaciones, servicio, galería, rodeado de árboles. Jorge Cristi. Huérfanos 1153. 2-E

$ 35,000 SANTA FILOMENA, DOS pisos, 7 habitaciones, dos patios, gas, electricidad. Jorge Cristi. Huérfanos 1153. 2-E

$ 27,000 SAN FRANCISCO, 9 HAbitaciones, dos patios, árboles. Deuda $ 10,000. Jorge Cristi. Huérfanos 1153. E-2

$ 80,000 VICUÑA MACKENNA, CHAlet, dos pisos, 9 habitaciones, jardín. Deuda, $ 25,000. Jorge Cristi. Huérfanos 1153. 2-E

$ 165,000 MONEDA, ALTOS, 10 HAbitaciones, servicio, bajos, 11 habitaciones, servicio, hall, patio. Jorge Cristi. Huérfanos 1153. 2-E

$ 5,500 MAPOCHO, 5 HABITACIOnes, árboles. Jorge Cristi. Huérfanos 1153. 2-E

$ 50,000 GRAJALES, 8 HABITAciones, hall, dos patios, piso parquets, electricidad. Jorge Cristi. Huérfanos 1153. 2-E

$ 70,000 AV. PORTALES, CUATRO pisos, tres casas, 8 habitaciones cada una. Subterráneo, todo servicio. Deuda, $ 12,000. Jorge Cristi. Huérfanos 1153. 2-E

$ 48,000 CUMMING, 8 HABITACIOnes, servicio, patios. Deuda, $ 11,000. Jorge Cristi. Huérfanos 1153. 2-E

$ 35,000 AMUNATEGUI, 6 HABITAciones. Jorge Cristi. Huérfanos 1153. 2-E

$ 130,000 DELICIAS, CERCA CErro, altos 14 habitaciones, servicio, bajos, 10 habitaciones, hall, servicio. Jorge Cristi. Huérfanos 1153. 2-E

$ 50,000 MIGUEL CLARO, CHALET 8 habitaciones, garage, galpón, parrón, gas y electricidad. Deuda, $ 28,000. Jorge Cristi. Huérfanos 1153. 2-E

$ 70,000 IRARRAZAVAL, 12 HABItaciones, servicio, árboles frutales, garage y electricidad. Jorge Cristi. Huérfanos 1153. 2-E

EN ÑUÑOA REGALASE QUINTITA por 7,800 pesos. Diez varas por 45, cuatro piezas nuevas. Si se quiere más terreno, vendemos al lado. Bastante fruta. Tratar en Ñuñoa. Avenida Chile-España 84 2-E

PANADEROS. — VENDO PROPIEdad con horno, sala, local ventas, pesebreras y casa-habitación. Situación espléndida. $ 5,000 contado, resto facilidades.. Precio: $ 15,000.— Jorge Harrison, Huérfanos 1062. 1373-E-2

$ 15,000 CONTADO, BASCUÑAN Guerrero, vendo casa habitación 12 piezas, resto facilidades. Precio: $ 30,000. Jorge Harrison, Huérfanos 1062. 1373-E-2

CHACRAS VENDO: 57 CUADRAS planas regadas, apotreradas, suelos primera clase, casas, etc. $ 35,000 contado, resto facilidades pidan; otra, 10 cuadras con 8 viña francesa espléndida, casas; $ 15,000 contado, resto facilidades; precio $ 50,000; otra, 24 cuadras con viña, casas, etc. $ 20,000 contado, resto voluntad comprador; precio: $ 80,000. Jorge Harrison, Huérfanos 1062. 1373-E-2

GRUPO CASAS A LA CALLE COMpro. Jorge Harrison, Huérfanos 1062. 1375-E-2

CONVENTILLO COMPRO, VALOR hasta $ 60,000. Jorge Harrison, Huérfanos 1062. 1375-E-2

CASA CHICA COMPRO, VALOR hasta $ 30,000. Jorge Harrison, Huérfanos 1062. 1375-E-2

ESQUINA SITIO O CASA COMPRO. Jorge Harrison, Huérfanos 1062. 1375-E-2

OCASION: COMPRO CASITA RAdio urbano, valor 6,000, dando 4,000 contado, resto cuarenta pesos mensuales. Víctor Ramírez, Correo 8. 2-E

REMATES

REMATE. — POR RESOLUCION del 1er. Juzgado Civil, se rematarán el 13 de Enero próximo, a las 3 1|2 P. M., las siguientes propiedades: Lote N.o 1: sitio N.o 17, calle Moneda al lado del sitio N.o 2856; mínimum: su tasación, $ 42 mil 210, que se pagará: reconociendo deuda Banco Garantizador reducida a $ 16,000; $ 15,000 al contado y el saldo de $ 11,210 a seis meses al 8 o|o.—Lote N.o 2: sitios 20 y 21 calle Erasmo Escala, entre los números 2807 a 2861; mínimum: su tasación de $ 24,195, pagaderos reconociendo deuda al Banco Garantizador reducida a $ 11,799; con $ 8,000 al contado y el saldo de $ 4,396 a seis meses al 8 o|o. Bases y antecedentes en secretaría. Juicio Texidó con Vallejos.—El Secretario. 1000-E-2

REMATE.— POR ACUERDO DE los interesados en la liquidación de la sociedad conyugal habida entre don Manuel Ambrosio Meza y doña Adela Marín de Meza, se rematarán el 3 de Enero actual, a las 3 de la tarde, ante el compromisario don Francisco Carvallo Elizalde, en la oficina del actuario, Huérfanos 1242, las siguientes propiedades ubicadas en esta ciudad.— Casa N.o 148, de la calle de Molina, por el mínimum de $ 27,000.— El precio se pagará: reconociéndose una deuda a favor del Banco Hipotecario de Chile, del 8 por ciento de interés con dos por ciento de amortización, reducida a $ 9.156.30; con $ 15,000 al contado; y el saldo a seis meses plazo con 8 por ciento anual.— Casa N.o 152 de la calle de Molina, por el mínimum de 33,000 pesos.— El precio se pagará: reconociéndose una deuda a favor del Banco Hipotecario de Chile del 8 por ciento de interés con dos por ciento de amortización, reducida a $ 5, mil 070.57 con $ 20,000 al contado; y el saldo a seis meses plazo con 8 por ciento anual.— Son casas de dos pisos, con altos independientes.— Bases y antecedentes, en el Banco Hipotecario de Chile y en la oficina del actuario. 3-E

REMATE PUBLICO. — ANDRES Bello 720, frente a la Vega. Lunes 3, a las 2. Las mercaderías quedadas sin rematarse y las compradas por Juan Labat, armazones, romana 500 kilos; al mejor postor. — Moisés Pérez, Martillero Público. Morandé 831. 3-E

VERANEO

ZAPALLAR ARRIENDO UN CHAlet de toda comodidad, por período vacaciones. Dirigirse: Casilla 2376. 866-2-E.

EN CARTAGENA, PLAYA GRANde, a poca distancia del mar, se arrienda elegante chalet amoblado; 8 habitaciones y dependencias, luz eléctrica y parque. Tratar: Echaurren 69. 1149-E-2

VALPARAISO, HERMOSOS DEPARtamentos en plena Plaza Victoria, especiales para familias temporada verano, con pensión, arriendo, familia española. Salvador Donoso 372. E-3

VALPARAISO, CENTRAL ARRIENdase casa amoblada, 12 piezas, 1,000 pesos. Benavente 643.

ELEGANTE CHALET AMO con jardín, vista mar, arriénd porada verano o contrato. D calle Errázuriz 112, Playa Valparaíso.

ARRIENDASE, TEMPORADA no, casa amoblada, cerca Pl toria, $ 700 mensuales. Casil

ARRIENDASE POR LOS de Enero y Febrero casa en Valparaíso, central y cóm ra poca familia. Referencias Frigerio, Compañía 1057. 1

ARRIENDASE CASA AMOBL piezas, hall. Enero, Febrero raíso. Avenida Francia esqui 3.

PERSONA RESPETO QUIER ranear en Maipo, tranquilo co lia honorable, Santa Rosa 8

SE ARRIENDA SALON A do para matrimonio o caball o sin pensión, casa familia, mante 104, Valparaíso.

PUERTO SAN ANTONIO, temporada verano, arriénda extranjera amoblada. Sin Datos: Paul Fick.

PEÑAFLOR, ARRIENDO VE casa quinta, chica.—Tratar 85.

CARTAGENA, PLAYA ofrece pensión, piezas. Refe Nataniel 61.

MAITENCILLO SE ARRIEN sa amueblada. Datos: D 116.

JUDICIALES

APERTURA DE SUCESION. te el árbitro señor Ernesto Tupper, Serrano 174, está ab sucesión de los bienes qued fallecimiento de don José loaga. Se avisa para los efe gales.—El actuario.

INVENTARIO.—DE ACUER los interesados, el Martes 11 ro próximo, a las 4 P. M., oficina, practicaré el invent lemne de los bienes quedados llecimiento de don José M. Se cita con este objeto a l resados.—José Alfonso.

INVENTARIO SOLEMNE.- Decreto del 3.er Juzgado Civ deré al inventario solemn bienes de don Manuel Cerda Enero próximo, a las 11 A. M. oficina, Bandera N.o 361.— Arce.

QUIEBRA.— EL SEÑOR J trado don Fernando Santa dictado el siguiente auto: 30 de Diciembre de 1920.— con el mérito de estos ante y conforme lo dispuesto e tículos 1325, 1342 y 1351 d de Comercio y en los artí 898 y 900 del de Procedim vil se declara en quiebra ciante de esta plaza don Muñoz de Arce, domiciliado de Bandera N.o 726 de esta Nómbrase síndico provision J. Nicolás Orrego Silva, recibirá de todos los bien y papeles del fallido por que se comete al secretario de dos testigos.— Cítase a dores que residan en el ter la República con los do justificativos de sus crédi primera junta de acreedo tendrá lugar el 7 de Abril a las 4 y media P. M., y saber que dentro del términ plazamiento deben presentar lugar del juicio por si o p rador bajo apercibimiento d nuarse los procedimientos d bra y hacerse el pago de los sin volver a citar a ningu —Líbrense los exhortos qu cesarios y anúnciese la nombramiento de Síndico señalado para la junta en los diarios LA NACIO Ultimas Noticias".— El se reserva fijar la fecha sación de pagos.— Reemp papel.— Fernando Santa Alfonso, Sec.— El Secretar

BOMBAS

CUERPO DE BOMBEROS.- se a las Compañías a elecci ce-Superintendente, para el de Enero, a las 9.30 P. M.- cretario General.

4eme. COMPAGNIE DE POM —"Pompe France". La Co est convoquée a une réunio rale qui aura lieu le Lundi vier a 9 heures 30 du soir du jour: election du Vice-S dent.—Le Secrétaire.

5.a Ca. DE BOMBEROS, "Arturo Prat".—Cito a reu traordinaria para el Lunes 9.30 P. M., elección de vi rintendente.—El secretario.

8.a COMPAÑIA DE BOMBER Unión es Fuerza".—De orde rior cito a la Compañía a se traordinaria para el Lunes 3 sente, a las 9.30 P. M. Ele vice-superintendente, admis voluntarios y demás asuntos ya que tratar.—El secretari

DECIMA COMPAÑIA. — España.— Patria y Trabajo orden superior, cito a reunió ral para el Lunes 3 de Enero 9.30 P. M. Orden del día: de vice-superintendente y otr tos.— El Secretario.

11.a COMPAGNIA POMPIERI pa Italia.—D'Ordine superior voco la Compagnía a riunion rale straordinaria per Lune d alle ore 9 1|2 P. M., con il ordine del giorno: Elezione perintendente, ammissione vo practiche varie.—Il Segretari

---

FOLLETIN (32)

UN ACONTECIMIENTO EXTRAORDINARIO

Por Maurice Leblanc

Simón quizo alcanzarla. Veinte manos se opusieron a su desesperado esfuerzo y mientras se defendía vió a Isabel que era empujada delante de dos miserables, hacia el lado de las barricadas. Ella tropezó. Ellos trataron de levantarla, cuando de pronto ambos cayeron. Habían sonado dos detonaciones.

—Simón! Antonio!, gritó una voz.

A través de la refriega Simón vió, erguida en un caballo cubierto de espuma a Dolores que con un fusil apoyado en el hombro tiraba. Tres de los agresores más próximos cayeron heridos. Simón pudo desprenderse de los otros y correr hasta donde estaba Isabel, y luego, fueron ambos hasta Dolores, a cuyo lado también traía Antonio a lord Bakefield.

Así pues los cuatro estaban otra vez unidos, pero seguidos por la jauría de aventureros que se encarnizaban contra ellos y a éstos se unían otros por docenas, que surgían de la niebla y que suponían sin duda que el objeto de aquella batalla llevaba contra un grupo tan pequeño, debía ser la captura de algún tesoro.

—Son más de cien, dijo Antonio, estamos perdidos.

—Salvados!— contestó Dolores, que no cesaba de tirar.

—¿Por qué?

—Es preciso sostenerse un minuto!...

La respuesta de Dolores se ahogó en un barullo ensordecedor. Los asaltantes se precipitaron. Apoyada contra el caballo, la pequeña tropa se defendía haciendo frente por todos lados, hiriendo, matando. Simón descargaba su revólver con la mano izquierda, mientras con la derecha crispada sobre el cañón de su fusil apartaba el enemigo con un molinete terrible.

¿Pero cómo resistir a la ola constantemente renovada que se arrojaba sobre ellos? Estaban sumergidos. El viejo Bakefield recibió un garrotazo que lo derribó. Antonio perdió el uso del brazo por una pedrada. Toda resistencia era imposible. Era el instante espantoso en que todo se derrumba, en que se pisotea la carne, bajo las botas, desgarrada por las garras.

—Isabel! — murmuró Simón estrechándola apasionadamente contra su pecho.

Ambos cayeron juntos de rodillas. Las aves de presa cayeron sobre ellos cubriéndolos de tinieblas.

Un clarín resonó a corta distancia desgranando en el espacio las notas alegres de una fanfarra militar. Otro clarín le respondió. Era el toque de carga francés.

Un gran silencio pesado, de terror, inmovilizó a las hordas de salteadores. Simón, que sucumbía, sintió menos pesado el fardo que lo anonadaba. Las aves de presa huían.

Se levantó a medias sosteniendo siempre a Isabel y la primera cosa que llamó su atención fué la actitud de Antonio. El indio observaba a Dolores con la cara contraída. Lentamente, a traición, hizo algunos pasos hasta ella, de la manera con que un felino se arrastra hasta su presa, y de pronto, antes de que Simón hubiera podido intervenir, saltó a la grupa de su caballo, pasó sus brazos por debajo de los de la joven y taloneando brutalmente al animal, salió al galope a lo largo de las barricadas, hacia el norte.

Del lado opuesto, a través de la niebla, aparecían los uniformes de color azul horizonte.

CAPITULO VIII

El Comisario General de los Nuevos Territorios

—Mi falla!... ¿No es verdad? ¿estás como yo persuadido de que es mi falla, una ramificación de mi falla, que termina en callejón sin salida? De manera que todas las fuerzas inmovilizadas hacia este callejón, han hallado un terreno propicio!... de manera que todas estas fuerzas!... ¿Comprendes? ¿Verdad?

Simón comprendía que el padre Calcaire se embrollaba en su hipótesis y que él, Simón, no se ocupaba más que de Isabel y no escuchaba nada más que lo que la joven le decía.

Los tres se hallaban un poco alejados de las barricadas entre los grupos de carpas alrededor de las cuales los soldados vestidos con chaquetas de lienzo y cubiertos con sus gorras azules, iban y venían preparando el rancho. Isabel tenía ya un aspecto más tranquilo, y los ojos menos inquietos. Simón la contemplaba con ternura infinita. Durante la mañana se había disipado por fin la niebla. Por primera vez desde el día que habían viajado juntos en el "Reina Mary", volvía a brillar el sol en un cielo libre de toda nube, y se hubiera dicho que nada los había separado entre aquel día y el actual. Se iban borrando todos los malos recuerdos. El vestido desgarrado de Isabel, su palidez, sus delicadas muñecas magulladas, no evocaban ya sino una aventura muy lejana puesto que ante ellos se abría un resplandeciente porvenir.

En el interior de las barricadas, recorrían el circo algunos soldados, ordenando los cadáveres, mientras que más lejos, otros instalados en los restos del "Ciudad de Dunkerque", desprendían las lúgubres siluetas colgadas de las horcas. Cerca del submarino, en un espacio cerrado que vigilaban numerosos centinelas, estaban encerradas varias docenas de prisioneros, a los que venían a añadirse nuevos lotes a cada rato.

—Evidentemente siguió diciendo el padre Calcaire, hay muchos puntos oscuros que dilucidar, pero no me marcharé de aquí sin haber estudiado todas las causas del fenómeno.

—Y yo, le dijo riendo Simón, quisiera saber, maestro, cómo ha hecho usted para llegar hasta aquí.

Era esta una pregunta poco interesante para el padre Calcaire, que respondió vagamente:

—Qué sé yo, he venido siguiendo a un montón de buenas gentes...

—De buenos salteadores.... y de excelentes asesinos...

—Ah! ¿Te parece? Sí, tal vez... a veces me parecía... Pero estaba tan absorto!... Tenía tantas observaciones que hacer!... Además, yo no estaba solo... por lo menos el último día...

—Ah! ¿Y con quién?

—Con Dolores. Hemos hecho juntos toda la última etapa y es ella quien me ha traído aquí. A la vista de las barricadas se separó de mí. Además, imposible entrar en este círculo y examinar de cerca el fenómeno. En cuanto me adelantaba un poco, zas, la ametralladora. Por fin, de pronto la multitud ha reventado el dique. Pero ahora lo que me preocupa es que estas erupciones parecen disminuir de intensidad y que hay que prever su término en plazo breve. Por otra parte, es verdad...

Pero Simón no lo escuchaba. Había visto al capitán comandante del destacamento con quién por la mañana no había podido cambiar sino pocas palabras por que este oficial se había puesto en seguida en persecución de los fugitivos. Simón condujo a Isabel a la carpa que se le había reservado, y donde estaba descansando lord Bakefield y fué en busca del capitán que exclamó:

—Se va limpiando todo esto, señor Dubosc. He enviado unos destacamentos hacia el norte y todas las bandas de bandidos caerán en nuestras manos o entre las de las tropas inglesas cuya llegada se me anuncia. ¡Pero qué salvaje! ¡Y cuánto me felicito de haber llegado a tiempo!

Simón le agradeció en nombre propio y en el de lord Bakefield, y su hija.

—No es a mí a quien hay que agradecerlo, respondió, sino a la extraña mujer que sólo conozco por Dolores, que me ha traído hasta aquí.

El capitán contó que estaba operando hacía tres horas en las avanzadas de Boulogne, donde estaba de guarnición, cuando recibió del gobernador militar recientemente nombrado, un mensaje que le ordenaba que se internara en dirección de Hastings y tomara posesión hasta medio camino entre las antiguas costas y reprimiera sin contemplaciones cualquier exceso.

—Cuando esta mañana, dijo, que andábamos en patrulla a tres o cuatro kilómetros de aquí, empujando delante de nosotros un rebaño de merodeadores, ví llegar a esa mujer a galope. Rápidamente me puso al corriente de lo que estaba pasando en el interior de estas barricadas, que ella no había podido pasar, pero detrás de las cuales estaba en peligro Simón Dubosc. Ella había conseguido capturar un caballo y había venido a suplicarme que acudiéramos en su socorro. Usted comprenderá con qué apresuramiento me he puesto en camino al oir el nombre de Simón Dubosc, y he seguido la dirección que ella me indicaba. Y también comprenderá, que viéndola a ella después en peligro, me haya precipitado en persecución del hombre que la raptaba.

—¿Y bien capitán?

—Y bien ha vuelto tranquilamente, sola en su caballo. Se había desprendido del indio que mis hombres han recogido por el camino bastante maltratado. El reclama contra usted.

Simón contó brevemente la parte que Antonio había tenido en el drama.

—¡Perfectamente! exclamó el oficial. Se va aclarando el misterio.

—¿Qué misterio, capitán?

—¡Oh! algo que está de acuerdo con los demás horrores cometidos.

Y se llevó consigo a Simón hasta el despojo del "Ciudad de Dunkerque", y le hizo bajar la escalera del puente.

El ancho corredor estaba lleno de bolsas y de cestas vacías. Todo el oro había desaparecido. Las puertas de los camarotes que había ocupado Rolleston habían si truídas. Pero delante de la de éstas un poco antes de el sitio donde Antonio hab vado a Rolleston la noch rior vió Simón, a la luz d linterna eléctrica que el ofi endió, el cadáver de un h colgado del techo. Las rodi bían sido dobladas y atad que los pies no pudieran to suelo.

—Aquí está el miserable R ton, dijo el capitán. Eviden no tiene más que su merecido a pesar de todo. . . Mir bien. . .

Y envió los rayos de su l hacia el busto del suplicia sangre cubría el rostro desf una sangre coagulada, casi La cabeza inclinada mostr más repugnante de las lla cráneo en carne viva, del q bía sido arrancada toda l cuero y cabellos.

—Ese es Antonio, pronun mór, recordando la risa s del indio, cuando él, Simón saba el temor de que los ba pudieran hallar y libertar a Según la moda de sus abuelos arrancado el cuero cabell hombre a quien quería ¿Acaso no estamos en plena rie?

Algunos momentos más cuando salían del barco, Antonio conversando con D cerca del sitio en que el su no rodeaba la antigua línea fensa. Dolores tenía al cab la brida. El indio gesticulaba recía muy agitado.

—Se va, dijo el oficial, le mado un salvo conducto.

Simón atravesó el circo y có a la joven.

—¿Se marcha usted, Dolo